参加抗战

PDF 文件使用 "pdfFactory Pro" 试用版本创建 www.fineprint.cn

PDF 文件使用 "pdfFactory Pro" 试用版本创建 www.fineprint.cn

抗战初期宁夏所面临的形势

1931 年，日本发动九一八事变。图为侵华日军在沈阳城垣上向城内射击

1931 年 9 月，日本关东军蓄意制造九一八事变，武装进攻中国东北。由于国民党政府实行不抵抗政策，日军仅用了 4 个月就侵占了东北三省，建立了伪满洲国汉奸傀儡政权。之后，日军又把魔爪伸向华北、西北。由于国民政府的一再妥协退让，助长了日军的侵略野心，加快了其侵华战争的步伐。1937 年，日本侵略者挑起七七事变，悍然发动全面侵华战争，中华民族到了亡国灭种的边缘，中日民族矛盾成为中国社会的主要矛盾。中国共产党从民族大义出发，积极倡导并推动建立抗日民族统一战线，形成了全民族抗战的局面，铸成了全民族抗战的钢铁长城。

西北地区战略地位日趋重要，日本帝国主义妄图利用民族问题制造汉奸傀儡政权肢解西北，以实现其分裂中国、进攻西南的图谋。宁夏地处西北的东北部，战略地位十分重要，堪称西北的咽喉，是抵御日军西侵的一道屏障。为了控制宁夏、打通西北，日本帝国主义在军事上积极准备进攻宁夏的同时，在政治上加紧对宁夏的特务渗透，公开对宁夏省主席马鸿逵进行策反活动，逼迫其拥护伪满洲国，以实现其在宁夏、绥西一带建立伪回回国的计划。中共中央高度重视宁夏工作，积极争取宁夏马家军阀集团抗战，促成了全民抗战局面的实现。

PDF 文件使用 "pdfFactory Pro" 试用版本创建 www.fineprint.cn

一、抗战初期的西北形势和日本对西北的政策

(一)抗战初期的西北形势

全国抗战初期,面对日军的侵略,国民党军队奋起抵抗,使日军遭受重大伤亡,打破了日寇“三个月灭亡中国” 的野心。但由于蒋介石奉行不发动人民群众的片面抗战路线和单纯军事防御策略, 国民党军队节节失利。从 1937 年至 1938 年,南京、武汉、广州等重要城市相继失陷,华北、华东、华中、华南大片国土沦陷,国民政府被迫迁都重庆。抗日战争进入战略相持阶段后,日本的侵华方针发生了重大变化:对国民政府的方针由军事进攻为主、政治诱降为辅转变为政治诱降为主、军事打击为辅。国民党主力部队也由积极抗日转变为消极抗日,偏安于西南和西北。陕甘宁革命根据地的建立促使西北地区的政治、军事地位大大提升。

西北地区在地缘上具有非常重要的战略意义。西北地区与积极支持中国抗战的苏联和外蒙古相毗邻,形成了从西端到北部一条数千里的国际运输线。抗战爆发后,共产国际立即发表《告国际无产阶级宣言》,号召全世界工人阶级和一切爱好和平的人民同情并支持、推动中国人民的斗争。苏联政府积极支持中国抗战,援助的物资正是通过西北国际大通道源源不断运到中国。抗战期间,苏联空军的援华志愿队驻防在西北国际大通道上的战略要地兰州,约有三千多名苏联飞行员直接参加对日作战,为保卫中国西北和西北国际运输线起到了重要作用。另外,从西北出发,可以侧击绥远、华北,切断日军从东北到中原的联系,使中原日军陷于孤立境地。

西北地区是各少数民族对日抗战的前哨阵地。西北地区是少数民族聚居区,特别是信仰伊斯兰教的维吾尔、回、哈萨克等少数民族的主要聚居区。虽然历史上由于统治阶级的民族压迫,各民族之间,尤其是各少数民族与汉族之间有过摩擦、冲突,但各民族人民有着共同的利益,各少数民族具有强烈的民族向心力。维护国家统一,始终是中国历史的主流。当中华民族处于危难时刻,正如毛泽东同志所说,“中华民族的各族人民都反对外来民族的压迫,都要用反抗的手段解除这种压迫”。中国共产党非常重视团结各少数民族共同抗日。七七事变之次日,中国共产党在发布的《抗日救国十大纲领》中就提出,“动员蒙、回及一切少数民族,在民族自决和民族自治原则下,共同抗日”。在中国共产党的民族

PDF 文件使用 "pdfFactory Pro" 试用版本创建 www.fineprint.cn

政策指引下，西北地区各少数民族人民以国家和中华民族的根本利益为重，同心同德，一致对外，为中华民族的共同利益和前途而斗争。所以，日本帝国主义及其特务机关的分裂阴谋与种种破坏活动，在西北地区均以失败而告终。这对于全民族坚持抗战发挥了重要作用。

西北地区是支持对日长期抗战的重要补给基地。西北地区地域辽阔，资源丰富。抗战爆发后，大片国土沦丧，东部工业区大部落入敌手，西北地区的重要性为社会各界所重视，国民政府开始提倡“开发大西北”。大批科技人员、资金纷纷涌入大后方，给西北的经济发展创造了条件，培育了市场，带来了生机。在“抗战建国”运动的鼓舞下，西北地区的民族工商业和优势产业得到了繁荣和发展。石油工业、电力工业、煤炭工业和机器制造、化工、建材工业以及交通运输业等都有了长足的进步。特别是西北优势产业的毛纺织业、皮革业、盐业和食品业等领域，都第一次在技术、设备和规模方面跨上了一个新的台阶，形成了较强的生产能力。尤其是西北地区的农牧业，在繁荣“抗战经济”中发挥了不可替代的作用。再加上西北人民吃苦耐劳、民风淳朴，尚武而勇于战斗，具有光荣的革命传统。在中国共产党的影响和领导下，西北地区各族人民积极投身到全国抗战的伟大洪流中去。

（二）日本对西北地区的政策

日本觊觎西北地区已久。日军占领东北后，就把控制东起察（哈尔）绥（远）、西至宁（夏）甘（肃）新（疆），封锁中国西北边疆，隔绝中苏联系，保证其主力南下的后方安全作为其主要战略目标。但是，正如毛泽东在《论持久战》中所分析的那样，“日本是小国，地少、物少、人少、兵少”“其人力、军力、财力、物力均感缺乏”。日军没有足够兵力对西北实行直接的军事占领，只好在政治上采取“以华制华”“以回制回”的政策，竭力挑拨中国内部各民族之间的关系，以收买汉奸，培植傀儡政权，破坏中华民族抗日统一战线，以实现其灭亡全中国的阴谋。

1935 年，日军就制定了向内蒙古、绥远、宁夏、甘肃扩张的《对内蒙施策要领》的秘密计划。侵占华北后，日军蓄谋肢解西北，怂恿各地方政府“分治”，尤以甘、宁、青三省回族聚居区为重点，企图利用清代以来民族压迫造成的回汉矛盾，利用国民政府对回族的歧视与民族隔阂，利用西北五马与蒋介石等军阀之间的利益矛盾，来拉拢西北回族军政与宗教界上层，鼓吹“回民自治”。他们打着

PDF 文件使用 "pdfFactory Pro" 试用版本创建 www.fineprint.cn

“崇尚回教”“维护回教”“提倡回教”的幌子,欺骗迷惑西北回族人民,并在西北回族中采取挑拨离间与分裂活动,妄图在甘宁青地区成立一个类似伪满洲国那样的傀儡国——“回回国”,从心理上动摇西北军民的抗战信心。

二、宁夏在抗战中的地位和作用

(一)宁夏是保卫大后方的前沿阵地

宁夏位居大西北的东北部,依山(贺兰山)阻河(黄河),大漠环抱(乌兰布和、毛乌素、腾格里三大沙漠),在军事上易守难攻,是保护西北的第一道防线和前沿阵地,堪称西北的咽喉。绥宁地区是日军西进的关键所在,夺取了这片土地,日军就可以西进新疆,并直接威胁甘肃、青海等省,还可以由绥宁东出,侵入冀、晋、陕等省,这是一条日军侵入中国腹地的理想通道。对于敌我双方来说,宁夏都极具战略地位。

宁夏是日本西侵的一道门槛, 日军把活动的重点放在宁夏。七七事变以前,宁夏已面临强敌压境的危险。日军控制绥蒙东部后,逐渐向西渗透,企图占领当时归属于宁夏省管辖的阿拉善、额济纳两旗,以形成对宁夏的牵制之势,扼住西北的咽喉。

阿拉善和额济纳两旗位于贺兰山以西,地域辽阔。阿拉善旗政府所在地定远营距宁夏省城 120 公里,虽有贺兰山横隔中间,但汽车仍可通行。而额济纳旗政府所在地东庙,距宁夏省城 600 余公里,砂碛荒漠,交通极为不便。九一八事变后,日本就开始派遣特务潜入阿拉善、额济纳旗,建立据点,设立特务机关,安置电台,派遣汽车、驼队运送物资。1935 年,日军在东庙和定远营开辟军用机场,开辟百灵庙——定远营——东庙之间的不定期通航,企图在这一带建立侵略西北的桥头堡。日军还多次派飞机到额济纳旗和阿拉善旗进行侦察,装卸军用物资,组织所谓经济考察团到宁夏,沿途测量地形,拍摄照片等。

日军不仅在军事上积极准备进攻宁夏的同时,也在政治上玩弄手段,散布所谓的“民族自决”理论,挑动蒙、回人民之间以及他们与汉族人民之间的矛盾,以达到“以华制华”“以回制回”的目的。日军不断派遣特务潜入宁夏地区,公开对宁夏省主席马鸿逵进行策反活动。日军以建立“回回国”为诱饵,引诱马鸿逵投降。当时,因国民党中央抗日决心还没形成,马鸿逵为了最大限度保

PDF 文件使用 "pdfFactory Pro" 试用版本创建 www.fineprint.cn

全自己的势力和利益,采取既不反日,也不降日的态度,静观时局变化。所以,这一时期,日本特务在宁夏和西蒙地区的活动十分嚣张。

宁夏面临的这种形势,潜藏着极大的隐患。如果坐视日本人的阴谋得逞,则从东北的伪满洲国起,到绥远的伪蒙疆,再到宁夏省和西蒙二旗,就会连成一片,形成一个大的包围圈,中国抗日战争的形势就更加严峻了。由此可见,宁夏的得失,关系到西北、西南乃至全国抗战的全局。守住宁夏,便关死了日本侵略军与伪蒙疆傀儡军联合进攻西北的大门,日军南进兵力也将受到牵制,日本军国主义侵略全中国的战略计划都会受到影响。而宁夏一旦沦陷,日军就会乘机长驱侵占西北,直接威胁到国民政府的陪都与后方基地西南地区。

(二)宁夏是保卫陕甘宁边区的重要屏障

1936年,中国共产党领导的中国工农红军经过艰苦的二万五千里长征到达陕北,再经过西征,建立了以延安为中心的陕甘宁革命根据地。全国抗战爆发后,随着全国抗日民族统一战线的建立,9月,正式成立了陕甘宁边区政府。抗战时期,陕甘宁边区是中共中央和中央军委所在地,是全国坚强的抗日基地,是中国人民抗日救亡的指挥中心和总后方。

1937年7月13日,毛泽东在延安号召“共产党员和抗日的革命者应准备随时出动到抗日的最前线”。图为抗战初期的毛泽东

宁夏地处陕甘宁边区的侧后方位置,盐池县是边区的组成部分,存在着唇亡齿寒的关系。保卫宁夏,即保卫边区,对于全国抗战局面具有非常重大的意义。1938年5月,日军乘阎锡山驻绥远省的部队内撤防守山西之际,一举占领了绥远省大部,并乘机西犯,妄

PDF 文件使用 "pdfFactory Pro" 试用版本创建 www.fineprint.cn

图一鼓作气攻占宁夏。这时的宁夏,已由大后方的西北一隅一下子变成了西北的抗日前方战场。如果宁夏沦陷,陕甘宁边区的后方必将受到严重威胁,势必处于腹背受敌的危险境地。中国共产党从保卫陕甘宁边区及维护西北与全国的抗日大局出发,必将抽调大批干部和调动一部分武装力量,深入到宁夏地区,开展敌后抗日武装活动,这就势必削弱中国共产党投入到华北抗日主战场的力量。相反,日军始终没能占领宁夏,这有效地保障了陕甘宁边区的安全。

(三)宁夏是西北国际运输线的战略支点

全国抗战初期,苏联成为中国抗日战争的主要支持者。日本发动全面侵华战争,也是对苏联的重大威胁,特别是日、德反共产国际协定的签订,矛头直接指向苏联,客观上促使了1929年以来中苏对立关系的改善。1937年8月21日,中苏两国签订《中苏互不侵犯条约》。中国通过该条约不仅从苏联得到政治上的支持,而且得到了大量的军事和技术援助。苏联还先后派遣3000多名军事顾问、军事工程技术人员和2000多名志愿飞行员来到中国,帮助中国制定作战计划、训练飞行员。苏联的这种援助,对中国抗日战争起到了积极的作用。

苏联援华抗日的物资90%以上是通过西北国际运输线来完成的。自1937年10月起,苏联援华抗日物资经由西北国际运输线,源源不断地输送到抗日战场。在中苏两国政府密切合作下,在新疆、甘肃等地方政府支持配合下,特别是在中国共产党抗日民族统一战线旗帜的感召下,这条事关中国抗战前途命运的西北国际运输线始终保持高效运转。在这场惊心动魄的大协作、大运输进程中,宁夏作为这条国际交通线上的战略支点,发挥了必不可少的作用。宁夏北部的额济纳旗靠近河西走廊,是绥新公路和西兰公路要冲地段,南部的六盘山数县也是西兰公路的必经之途。如果宁夏沦陷,从新疆进入河西走廊通往兰州、西安的两条国际大通道就会被阻断,苏联的大批援华物资就要受阻或被敌人抢夺和破坏,中国的抗战将会遭受不利影响。

三、红军长征、西征对宁夏抗战的影响

1935年8月至1936年10月,中国工农红军红二十五军,红一、二、四方面军长征先后经过宁夏;1936年6月至10月,红军西方野战军西征甘肃宁夏,转战宁夏达半年之久。红军长征、西征在宁夏,沿途大力宣传党的抗日主张,严格贯彻执行党的民族宗教政策,开展一系列革命活动,扩大了党和红军在回族人民中的影

PDF 文件使用 "pdfFactory Pro" 试用版本创建 www.fineprint.cn

响,密切了党与红军和回族人民的关系,对宁夏抗日民族统一战线的形成和宁夏人民的革命斗争产生了巨大而深远的影响。

(一)贯彻党的民族宗教政策,赢得回族人民的拥护和爱戴,奠定了宁夏全民抗战坚实的群众基础

1935 年 8 月,红二十五军在政委吴焕先、军长程子华、副军长徐海东率领下,长征至宁夏西吉县兴隆镇单家集。兴隆镇单家集一带是回民聚居区。红二十五军到达该地以前,就在部队中进行了党的民族宗教政策教育。吴焕先政委多次向部队发出指示:要争取革命成功,必须反对大汉族主义,团结和动员各族人民。并制定了“三大禁条,四项注意”①。部队到达兴隆镇一带后,不仅严格执行以上规定,还普遍开展了群众工作。军政委吴焕先召集当地有声望的回族老人和阿訇座谈,宣传红军的政策纪律,讲明红军到此地只是稍作停留,不征粮派款,不拉夫抓丁,以解除回民群众的恐惧和思想顾虑,稳定人心。红军战士宿营后,一方面深入农户家中宣传,一方面帮助回民群众挑水、扫院。红军尊重和爱护回族人民的实际行动,使当地群众深受感动,盛赞红军是“仁义之师”。红二十五军是进入宁夏南部山区回族聚居区的第一支红军部队。先前由于国民党的反动宣传,当地回民对红军不太了解,一些群众怀有戒备和恐惧心理。红二十五军模范地执行党的民族宗教政策和真诚的爱民行动,打破了国民党的欺骗宣传,使红军顺利通过了回民聚居区,并为中央红军长

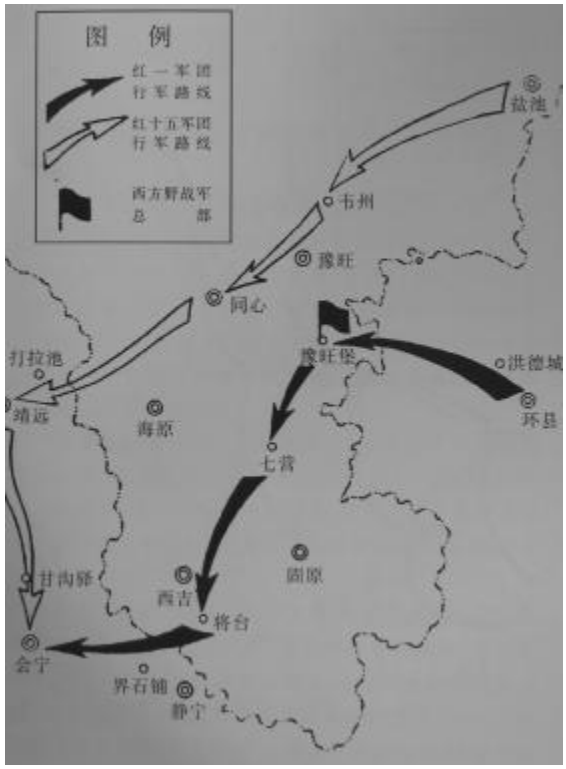

红军西征在宁夏要图

①三大禁条指禁止驻扎清真寺,禁止在回民家中吃大荤,禁止打回族土豪;四大注意指注意尊重回族人民的风俗习惯,注意用回民水桶在井里打水,注意回避回族青年妇女,注意实行公买公卖。

PDF 文件使用 "pdfFactory Pro" 试用版本创建 www.fineprint.cn

征经过这里奠定了良好的政治基础。

1935 年 10 月，中央红军长征经过这里，受到当地回民群众的热烈欢迎。毛泽东、张闻天、王稼祥、博古等领导人亲临当地的清真寺，同回族阿訇、群众进行了亲切谈话，向他们宣传党的抗日主张和民族政策，使阿訇和回族群众深受感动。

1936 年 5 月，根据红军东征后的全国政治形势、敌我态势以及陕甘苏区面临的情况，中共中央贯彻“以发展求巩固”的战略方针，组成中国工农红军西方野战军进行了西征战役。5 月 18 日，西征战役开始。5 月 24 日，杨尚昆签发了《总政治部关于回民工作的指示》，指出，“我红军目前向西行动，所经甘、宁两省地区有着占人口二分之一至四分之三的广大回民群众，加紧争取与帮助回民走到抗日反国民党军阀卖国贼的战线上来，并联合苏维埃红军，为回族的自决与解放而斗争，创造西北新的伟大的局面，是党和红军极迫切的重要的政治任务。”5 月 25 日，中华苏维埃人民共和国中央政府主席毛泽东又签发了《中华苏维埃中央政府对回族人民的宣言》。宣言再次详细地阐明党和红军对回民群众的政策及团结各族人民共同抗日的主张。

西征红军严格贯彻党的民族宗教政策，赢得了广大回族人民的真诚拥护和爱戴，奠定了宁夏全民抗战坚实的群众基础。广大回族人民认识到红军确实是各族人民的子弟兵，对红军由怀疑、疏远变为信任、亲近，并称颂红军是“穷人的军队”，是“回民的军队”。

（二）积极开展党的统战工作，促进抗日民族统一战线的形成

红军的西征，不是单纯的军事行动，是具有重要意义的政治行动。1935 年 12 月，瓦窑堡会议确定了建立抗日民族统一战线的总方针。西方野战军司令员兼政委彭德怀认真贯彻这一总方针，高度重视统一战线工作，他几次下达关于政治工作的指示，明确指出：“开展抗日统一战线的工作，是我们西征中的战斗任务之一，是和我们消灭敌人战斗任务一样重要。”[①]西征红军按照指示，认真宣传、贯彻党的民族统战政策，大力开展民族统战工作，团结了广大回汉群众和民族宗教界上层人士，团结了东北军及宁马军队，不仅保证了西征作战的胜利，

①《红旗漫卷》，宁夏人民出版社 1989 年版，第 110 页。

PDF 文件使用 "pdfFactory Pro" 试用版本创建 www.fineprint.cn

开拓了宁夏革命局面,而且促进了抗日民族统一战线的形成。

1. 团结回族宗教上层人士,取得他们对抗日民族统一战线政策的支持。回族信奉伊斯兰教,宗教意识比较浓厚,民族宗教上层人士对回族群众的思想与行为影响很大。所以,争取团结回族宗教上层人士,是党的民族政策的一个重要内容,也是党的民族统一战线工作的一个重要组成部分。西征红军每到一地,都和当地阿訇取得联系,向他们宣传红军的性质、宗旨和任务,宣传红军北上抗日的主张,宣传党的民族政策,取得他们的信任和支持。西征红军在同心期间(当时县名为豫旺),经过多次的反复工作,八十高龄的伊斯兰教虎夫耶门宦教主洪寿林[①]对党的民族政策和共产党救国救民的抗日主张表示理解和支持,并发生了"洪教主经堂藏红军,红军真心送锦旗"的动人故事。之后,洪寿林教主在回民中宣传:"红军是仁义之师,必定胜利。"他讲回回为什么支援红军的道理,并动员教民给红军送粮送草,做了很多有益的工作,给红军很多无私的帮助。

西征红军通过做好民族宗教界上层人士的工作,使他们逐步理解红军,支持革命,不仅为红军在回民地区开展工作提供了极为有利的条件,而且在广大穆斯林群众中起到了良好的引导作用,使党的民族政策和抗日主张深入人心。

2. 开展对东北军和宁马军队的团结争取工作,促进抗日民族统一战线的形成。争取、团结东北军及一切抗日武装,促进抗日民族统一战线的早日形成,是红军西征的一项战略任务。西征初期,毛泽东发布布告,提出"停止内战,不分红军白军一致抗日""成立抗日人民联合战线""召集全国抗日救国代表大会,成立国防政府和抗日联军""争取迅速对日作战"等一系列主张。西征期间,与红军对峙的主要敌人是东北军和宁夏马家回族军阀武装。西方野战军总部认真贯彻落实中共中央《关于东北军工作的指导原则》,大力做好争取、团结东北军和宁马军队的统战工作。

西征红军对东北军的统战工作。1936 年 6 月 20 日,中共中央下达《关于东北军工作的指导原则》,正确分析了东北军的处境和现状,指出"由于东北军现在所处的特殊的政治地位(亡国奴的地位),由于红军对东北军的革命的影响,

①洪寿林(1852—1937),中国伊斯兰教洪门门宦教臣。字海如,道号撒合卜·则玛尼。经名舍力夫·冯迪尼。祖籍甘肃省景泰县路塘洪家庄。1936 年夏,西征红军驻防同心一带,洪寿林对前来宣传抗日主张和民族宗教政策的红军代表热情接待,并教育宗教上层人士和教民积极支持红军的革命行动。一次,两名红军代表到洪府被民团发现,洪寿林冒着生命危险将红军在自己的禁房内藏匿了 7 天 7 夜,后来把他们装扮成阿訇,派人抗送回驻地。

PDF 文件使用 "pdfFactory Pro" 试用版本创建 www.fineprint.cn

东北军有极大的可能转变为抗日的革命的军队。”“争取东北军走上抗日是我们的基本方针。”“我们在东北军中的工作目标,第一,不是瓦解东北军,分裂东北军,而是使东北军成为坚强的抗日武装力量;第二,不是把东北军变为红军,而是使东北军变为红军的友军。”“争取东北军的方法,主要的是依靠于我们耐心地说服与解释的政治工作,从政治上争取它到抗日战线上来。”根据中央指示,西方野战军各部队都设立了争取东北军的工作机构。西征红军挺进到宁夏固原七营一线后,一些东北军官兵对红军和张学良的统战关系不知情,对红军的战斗力估计不足,自视武器精良,总想和红军较量一下。7 月初,东北军骑兵军军长何柱国令所部进攻红军。根据毛泽东“对何柱国指挥进剿之全部东北军,宜决定消灭其一部,这样并不会妨碍大局,反有利于大局”的指示,红军将统战工作与军事斗争紧密结合,以斗争求和谈,对东北军予以反击。几次较量以后,东北军感到与红军作战没有出路,无心再战。

红军部队抓住有利时机,在两军阵前喊话,宣传中国共产党的抗日政策和主张,讲解中国人不打中国人,保存国防实力共同抗击日本侵略者的道理。并对被俘的东北军官兵以礼相待,不仅在释放时热情欢送,而且把缴获的武器弹药和各种物资,一件不少地如数送还,使东北军深受教育。红军卓有成效的思想政治工作,逐渐消除了两军之间的敌对情绪,促进了东北军的思想转变,许多官兵逐步同情乃至接受了共产党的主张。双方开始在阵前接触,从连排长的会谈很快发展到团、师级军官较高级的来往和谈判。最终双方达成了互不侵犯、共同抗日救国的秘密协议。

与此同时,中国共产党与张学良、杨虎城之间的统战关系也取得了很大成绩,张、杨接受了中国共产党联合抗日的主张,并积极推动西北大联合局面的形成。到 1936 年 9 月,红军与东北军之间基本上实现了停战。9 月 18 日,驻固原杨郎镇的东北军 105 师集会纪念九一八事变 5 周年,红一军团政治部主任朱瑞亲往参加。双方部队同仇敌忾,共同振臂高呼:“打回东北去”“打倒日本帝国主义”。红军战士向东北军宣传抗日救国的道理,东北军向红军控诉日寇的侵略暴行,两军指战员的抗日救亡的爱国思想逐渐融合在一起。西征红军对东北军的统战工作,粉碎了蒋介石在内战中消灭红军并削弱东北军的阴谋,将东北军引

PDF 文件使用 "pdfFactory Pro" 试用版本创建 www.fineprint.cn

向抗日救亡的光明大道。

西征红军对宁马军队的统战工作。1936 年 6 月，西征红军左路军攻克曲子镇后，活捉了马鸿宾部 35 师 105 旅旅长冶成章，将其送到医院治伤，后又宽大释放。冶成章被释放后表示，再不与红军为敌，并解甲归田离开了马鸿宾部队，这在马部军队中产生了较好的影响。红一军团代理军团长左权曾两次写信给马部军官马培清，讲明革命道理，提出为谁打仗的问题，解释党的民族政策，劝其停止对红军进攻。马培清复信表示，只要红军不进攻，他绝不主动进攻。自此，红军同马鸿宾部队之间取得默契，各守阵地，互不交战。马鸿宾也逐步改变了对红军的态度，由积极反共到消极反共。

西征红军对东北军和宁马军队进行的卓有成效的统战工作，激发了东北军和马家军广大官兵的爱国热情和抗日决心，对于西安事变的爆发和实现第二次国共合作产生了积极影响。

（三）努力创建革命根据地，积极开展建党建政，为巩固和扩大陕甘宁边区和党开展宁夏工作奠定了基础

宁夏是红军长征胜利的结束地，也是红军西征战役的主要战场。红军西征解放了宁夏的盐池、豫旺、同心、固原、海原部分地区，西吉的兴隆镇、公易、穆家营、将台堡等地，陕甘苏区由此扩大为陕甘宁根据地。

1936 年 10 月 20 日，中国共产党在同心、海原地区建立了我国第一个回族自治政权——豫海县回民自治政府，为探索正确解决国内民族问题创造了宝贵经验。图为 1936 年 11 月 3 日《红色中华》报刊登的豫海县回民自治政府成立的消息

西征红军在盐池、豫旺和时属甘肃省的固原北部、海原东部等地区，广泛发动群众，打土豪分田地，开展民主建政，建立了革命根据地。在普遍建立了区、乡基层革命政权的基础上，先后建立了盐池、豫旺、固

PDF 文件使用 "pdfFactory Pro" 试用版本创建 www.fineprint.cn

北、静宁县委和固原县工委，同时建立了盐池、豫旺、固北、静宁县苏维埃政府。1936年10月20日，在中共陕甘宁省委和红十五军团的帮助下，豫海县成立了陕甘宁省豫海县回民自治政府。这是回族历史上第一个县级民主政权，“是回民解放的先声”①。

宁夏各地党的组织和苏维埃政权建立后，党迅速广泛地领导当地群众积极发展武装力量，保卫革命果实；进行土改，发展农牧业生产；宣传党的抗日主张，扩大红军的影响，发动群众参加抗日救亡运动；发展经济贸易和文化教育；团结各阶级、阶层组成广泛的抗日民族统一战线，为巩固整个陕甘宁根据地作出了贡献。这些工作，还为抗战时期党开展宁夏工作奠定了基础。

（四）培育回族干部，组建回族革命武装，扩大宁夏抗日力量

红军长征、西征在宁夏，播下了革命火种，培养了一批革命骨干。红二十五军经过宁夏时，一方面注重做群众工作，宣传党的主张和民族政策，一方面注意发现和培养回族干部。在红军严明的纪律和民族政策的感召下，先后有一大批回族青年参加红军，马青年、李铁民等就是在当时参加红军的。这些同志经过红军部队大熔炉的锻炼，很快都成了部队的骨干，在党与回族人民的联系中起到了纽带和桥梁作用。

西方野战军为了更快地在回民地区开展工作，不但通过回民教导团和回民独立师培养了一批部队回族干部，而且非常重视培养地方回族干部。当时，从豫旺派往陕甘宁省委驻地河连湾学习的干部就有几十人。在豫旺县城还举办了回族干部训练班，培养了一批区、乡基层干部，为红军西征期间的建党建政工作奠定了基础。西方野战军不仅抓紧培养回族干部，还积极组建回族的革命武装力量。1936年5月下旬，红十五军团攻占宁条梁后，经报请西方野战军总部批准，正式成立了我军历史上第一支回族武装力量——回民独立师，马青年和欧阳武分别担任师长和政治委员。回民独立师成立后，由军团部直接指挥，相继参加了攻占小桥畔、安边、定边、盐池、惠安堡、豫旺县、王家团庄、同心县等主要战斗。据参加攻打王家团庄北堡子战斗的马青年回忆：“王家团庄解放后，回民群众喜气洋洋，欢腾雀跃。群众积极分子和红军战士一起贴标语，分粮食，整个庄子呈

①《红色中华》：1936年10月28日。

PDF 文件使用 "pdfFactory Pro" 试用版本创建 www.fineprint.cn

现出一派繁忙、欢乐的景象。……过去回民害怕抓兵,如今许多回民青年自愿报名参加红军。”[①]回民独立师的建立,成为红军开创西北抗日根据地,进一步扩大抗日统一战线不可缺少的一支力量。在中国共产党的领导下,回民独立师经受了战争考验和锻炼,由小到大,由弱变强,发展成为一支回回民族的武装,它影响和动员了豫海地区众多的回民走上了抗日救国的道路。1939 年至 1941 年,宁夏海固地区先后爆发了三次回民起义。第三次起义失败后,起义军奔赴陕甘宁边区,组建了“陕甘宁边区联防司令部抗日回民骑兵团”,在抗日战争中立下了战功。

红军长征、西征在宁夏,对宁夏人民革命斗争产生了深刻的影响。红军以自己的实际行动,团结教育了宁夏回汉人民,把宁夏人民的革命斗争推向了一个新阶段,使宁夏人民尤其是回族人民深刻认识到:“红军的道路,才是他们的道路”,共产党是领导人民翻身求解放的大救星,红军是抗日救国救民的先锋军,是为人民谋利益的军队。这为抗战爆发后,宁夏各族人民开展轰轰烈烈的抗日救亡活动奠定了思想基础。

四、抗日民族统一战线局面在宁夏的出现

(一)全国抗日民族统一战线的形成

1931 年九一八事变后,中日民族矛盾逐步上升为中国社会的主要矛盾。为了抗击日本帝国主义的侵略,中国共产党审时度势,提出建立抗日民族统一战线的主张。1935 年 8 月 1 日,党中央发出《为抗日救国告全体同胞书》,号召“中国境内一切被压迫的民族(蒙、回、藏、苗、黎、番)的兄弟们!大家起来,冲破日寇蒋贼的万重压迫,勇敢地与苏维埃政府和东北各地抗日政府一起,组织全中国统一的国防政府;与红军和东北人民革命军及各种反日义勇军一块,组织全中国统一的抗日联军。”1936 年 12 月,中国共产党又积极促成西安事变的和平解决,为国共两党合作、建立全国抗日民族统一战线创造了条件。

1937 年七七事变爆发后,中国共产党发表了《中国共产党为日军进攻卢沟桥通电》。7 月 15 日,中共代表周恩来等人向国民政府发送《中共中央为公布国共合作宣言》,强调“在民族生命危急万状的现在,只有我们民族内部的团结,才

①《红旗漫卷》,宁夏人民出版社 1989 年版,第 182 页。

PDF 文件使用 "pdfFactory Pro" 试用版本创建 www.fineprint.cn

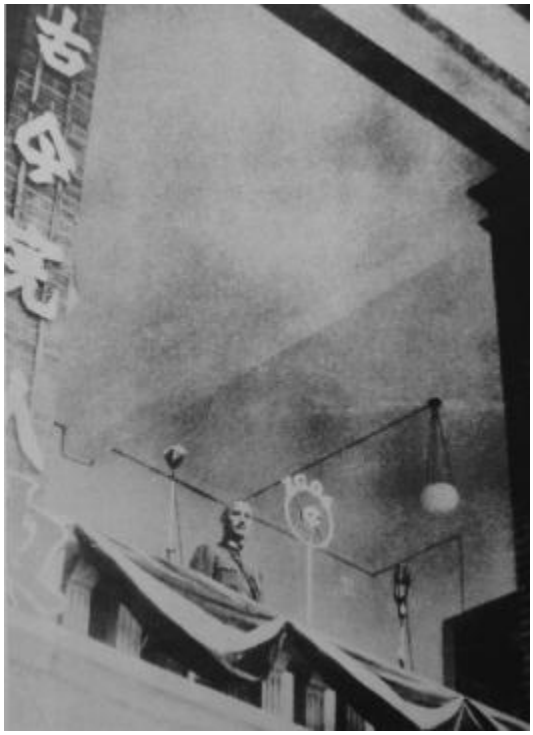

1937 年 7 月 17 日，国民政府军事委员会委员长蒋介石在庐山发表谈话，指出："如果战端一开始，那就是地无分南北，年无分老幼，无论何人，皆有守土抗战之责任"

能战胜日本帝国主义的侵略"。在全国抗日救亡运动不断高涨和共产党倡议国共合作抗战的情况下，蒋介石也于 7 月 17 日在庐山发表谈话说："如果战端一开，就是地无分南北，年无分老幼，无论何人，皆有守土抗战之责任，皆应报定牺牲一切之决心。"[①]9 月 22 日，国民党中央通讯社发表了《中共中央为公布国共合作宣言》。23 日，蒋介石在庐山发表了停止内战，实际上承认中国共产党合法地位的谈话。中共的《宣言》和蒋介石的谈话，标志着国共两党合作和抗日民族统一战线的正式形成。

国共合作的实现和抗日民族统一战线的形成，具有十分重要的历史意义。在抗日民族统一战线的旗帜下，全国各族人民、工农商学兵各界、各民主党派、各阶层爱国人士、海外华侨汇成了抗日民族解放战争的伟大洪流，使抗日战争成为中国近现代史上空前规模的全民族的反侵略战争。

（二）宁夏抗日民族统一战线局面的出现

随着全国抗日民族统一战线的建立和抗战形势的日益高涨，宁夏也逐步形成了抗日民族统一战线，成为全民抗战的组成部分。

1.中共中央派张子华来宁，开展统战工作。全国抗战爆发后，日本侵略军向绥西进犯，宁夏形势危急。为坚定马鸿逵集团的抗日决心，推动宁夏的抗日救亡运动，中共中央决定加强在宁夏的工作，促进宁夏抗日民族统一战线的建立。

1937 年 8 月下旬，中共中央派统战部联络局副局长张子华，以八路军西

①《中国共产党的七十年》，中共党史出版社 1991 年版，第 168 页。

PDF 文件使用 "pdfFactory Pro" 试用版本创建 www.fineprint.cn

安办事处代表的身份,由宁夏驻西安办事处主任柴成霖陪同,从西安来到银川做马鸿逵的统战工作。他的主要任务是:和马鸿逵谈判团结抗日、划定陕甘宁抗日根据地边界和释放红军被俘人员,并交涉在宁夏省城设立八路军办事处等问题。张子华向马鸿逵通报了1936年同(心)环(县)民团赵老五偷袭环县民主政府,将红军干部朱子休等7人抓至宁夏关押和红四方面军部分女战士被俘的情况后,郑重地指出:"现在国共两党已达成协议,政府方面已同意释放全部政治犯。这些被关押的人士都是国家的良才,在国难当头的时候,正需要他们出来为抗日大业工作呢。"①马鸿逵在确凿的证据下无法抵赖,只得同意放人。张子华又向马鸿逵通报了傅作义将军领导绥远抗战,在全国人民的声援下,取得了红格尔图保卫战胜利,一举收复了百灵庙,受到举国称赞,希望马效法傅将军。接着,他又指出,日寇进犯宁夏迫在眉睫,已在阿拉善旗建立驯马场和准备修建飞机场,希望马鸿逵注意日军动向,尽快开放民主,组织动员民众准备抗战。对日本势力逼近宁夏马鸿逵深感不安,但他只讲了一些冠冕堂皇的空话。在建立统一战线关系问题上,双方的会谈没有取得成效。

张子华在宁夏期间,虽然没有全部完成党中央交给他的任务,但却利用自己是宁夏人和其叔父王含章(国民党中央派驻宁夏省党部的特派员)的身份,利用宁夏旅居北平学生会的关系,在各界人士中广泛开展统战工作。他会见了早年北平的同学、时任国民党宁夏省党部组织科长袁金璋和爱国人士雷启霖,分别与他们交换了对宁夏时局的看法,向他们介绍和宣传了中国共产党关于建立抗日统一战线的政策和方针,鼓励他们多做一些有利于民族和人民的事,并商谈了在宁夏开展抗日民族统一战线和建立组织的工作。张子华来宁,为恢复和建立中共宁夏地下党组织创造了一定的条件,为日后党组织在宁夏开展工作起到了铺路搭桥作用。

2. 建立抗日民族统一战线小组,争取社会各界对抗战的支持。为促进团结抗日,张子华在宁夏建立了袁金璋、雷启霖等进步人士组成的抗日民族统一战线小组,争取社会各界对抗战的支持。

抗日民族统一战线小组利用宁夏党政上层人物的关系掩护来宁夏的中共

①《国共秘史张子华》,宁夏人民出版社1993年版,第98页。

PDF 文件使用 "pdfFactory Pro" 试用版本创建 www.fineprint.cn

宁夏工委的同志开展工作。1937 年 10 月,中共宁夏工委成立时,工委书记李仰南等人持张子华的信件找到袁金璋等人,在袁金璋等人帮助下谋求职业,得以在宁夏立足开展建党工作。1937 年冬至 1938 年春,中共地下党人孙房山(又名张方山)、杨静仁,先后秘密来到银川,也找袁金璋接头。孙房山经袁协助被安排到宁夏中学任教。后来杨一木、苏文也来了。袁又协助李仰南把他们分别安排到平罗和黄渠桥小学任教。

抗日民族统一战线小组积极宣传抗日, 为推动抗日运动发展做了大量工作。1938 年春,袁金璋到平罗县视察党务,趁机到平罗高小和女校向师生进行抗日宣传。他说,日寇侵犯绥西,平罗地处绥宁交通要冲,银北处于抗日前线,保家卫国,人人有责。我国处于全民抗战时期,必须发动群众起来抗日。学校爱国师生,走出学校,宣传抗日,做得很好。对地下党领导的抗日宣传活动给予了一定的配合。这一时期,不少爱国民主人士通过报纸、刊物发表大量文章,大造抗日舆论。1938 年前后在宁夏出版的《抗日》周刊,刊登抗日社论、战地报道、散文、故事、诗歌等方面的文章,宣传宁夏在抗日战争中的地位、抵制日货、保卫西北大后方、支援抗日等内容,对动员民众抗战起到了积极作用。

抗日民族统一战线小组还为保护革命党人做了大量工作。1938 年 12 月,蒋介石在陕西武功召开西北、华北一些高级将领参加的会议,提出了“限制异党活动”的反动政策,制定了《异党活动限制规定》和《处理异党实施办法》。会后,袁金章把这次会议有关文件精神及时告知宁夏工委领导人,使宁夏工委迅速做好了转移党员的工作,免遭敌人残害。

在中国共产党的领导和影响下,宁夏各族人民同仇敌忾、保家卫国,以各种方式投身伟大的抗日民族解放战争,为全民族抗战作出了重要贡献。

PDF 文件使用 "pdfFactory Pro" 试用版本创建 www.fineprint.cn

党对宁夏抗日救亡运动的组织和发动

抗日战争的胜利，是近代史上中华民族由衰败走向重新振兴的伟大转折。抗日战争时期，地处西北一隅的宁夏，战略地位十分重要，关系到抗战西北大后方乃至中国抗战的全局。1937 年 10 月，根据形势的发展，为加强宁夏的工作，中共中央决定成立中共宁夏工作委员会，先后任命中共中央民委回民部部长杨一木、中共中央党校民族班班主任李仰南和中共陕西省委秘书长、中共西兰特委书记崔景岳为书记，组织、领导、发动群众，建立组织，发展党员，壮大革命力量，以各种形式开展了一系列的抗日救亡斗争。中共宁夏工委为宁夏社会各界积极投身抗日救亡运动，为中华民族团结抵御外侮，取得民族解放事业胜利增添了可歌可泣的一笔。在党的抗日救亡民族统一战线政策的影响下，海原、固原的回族农民于 1939 年 1 月至 1941 年 6 月，为反抗国民党政府的残暴统治和民族歧视，寻求民族解放的道路，在马国瑞、马国璘、马思义的领导下，三次爆发大规模武装暴动，特别是第三次武装暴动失败后，余部在马思义的率领下突破重围，奔赴边区投入党的怀抱，组成了西北回族人民第一支革命武装力量——回民抗日骑兵团，驰骋于抗日战争的疆场，为抗日救亡做出了不可磨灭的贡献。

一、党领导创建宁夏抗日民族统一战线

1932 年 2 月东北全境沦陷后，蒋介石仍不顾国家、民族利益，推行“攘外必先安内”的政策，加大对中央红军的“围剿”。中共中央在第五次反“围剿”失利后，为保存革命力量，肩负起抗日救国的历史重任，北上抗日，进行了艰苦卓绝、震惊中外的万里长征。红军长征到达陕北后，党在极其严峻的形势下，英勇奋斗，不断巩固和扩大陕甘宁革命根据地，并不断派遣党的优秀儿女深入马鸿逵统治的宁夏地区，团结各方爱国力量，发动群众，开展全民族抗战，在宁夏抗战

PDF 文件使用 "pdfFactory Pro" 试用版本创建 www.fineprint.cn

中发挥了主导作用。

(一)红军西征期间广泛宣传党的抗日主张和统一战线政策

1935 年 8 月,正在长征途中的中共中央发表了著名的《八一宣言》,号召停止内战,一致抗日,挽救中华民族。10 月,中央红军到达陕北后,面对蒋介石的四面围剿,为保存自己,推动全国的抗日活动,党中央提出“以发展求巩固”的指导思想。扩大革命根据地,在经济基础上取得保障,以便形成直接对日作战的能力。在这一正确思想的指导下,红军先进行了东征,东征结束后,于 1936 年 5 月 18 日开始西征。宁夏是西征的主战场。1936 年 11 月 22 日,红军取得山城堡战役胜利,历时半年的西征结束。红军西征具有重大的现实意义,影响深远。西征中,红军重创马家军,消灭了敌人的有生力量,发展壮大了红军队伍,同时为红军三大主力胜利会师扫清了障碍,使中国工农红军三大主力最终在宁夏西吉将台堡胜利会师,从而胜利结束了长征。宁夏也由此成为了红军长征胜利的最后结束地。红军西征使陕甘根据地扩大为陕甘宁根据地,在宁夏先后建立了盐池、豫旺、豫海、固北等党政机构,成为进行抗日战争和反对国民党顽固派进攻的坚强堡垒。

红军西征途中,党和红军广泛宣传党的抗日主张和统一战线政策。1936 年 6 月 1 日,西征左路军一举攻克曲子镇,活捉敌 35 师 105 旅旅长冶成章,红军积极为其治伤,教育后又宽大释放,使冶成章感激流涕,在马家军产生了深远的影响和不小的震动。7 月上旬,东北军骑兵第 6 师一个团被红军围歼,俘获大批人马,为团结抗日,红军将俘获人马全部送还。红军宽宏大度,以真诚之心对待国民党军队,使一些国民党军队和部分有政治远见的国民党将领改变了对红军的敌对态度,接受了“团结一致、共同抗日”的主张。特别是东北军深受红军感化,和红军化敌为友。西征期间,驻守清水河下游一带的红二师等部,向东北军开展政治攻势,争取走上共同抗日道路。根据中央指示,争取、团结东北军及一切抗日武装,促进抗日民族统一战线的早日形成,是红军西征的一个重要战略任务。为认真贯彻落实中共中央《关于东北军工作的指导原则》,西征部队中军团和师政治部的敌军工作部门均改称为抗日战线工作部(科),连队建立抗日战线工作小组。全军上下思想统一,目标明确,把争取东北军、西北军停止内战,团结抗日,作为军事斗争的重要指导思想。各部队普遍教唱抗日救亡歌曲,学习战

PDF 文件使用 "pdfFactory Pro" 试用版本创建 www.fineprint.cn

场喊话内容,散发传单,书写标语,掀起了开展抗日统一战线工作的热潮。9月,红一军团政治部主任朱瑞到东北军骑兵第6师第16团阵地,同骑六师参谋长兼十六团团长汪瑢谈判,后又同该师师长白凤翔在固原以北的杨郎镇举行了秘密会谈,就“停止内战、抗日救国”等问题达成口头协议。协议形成后,驻守在清水河两岸的红军与东北军,形成了一条奇特的战线。每当蒋介石命令东北军进攻红军时,东北军立即先通报红军部队,然后双方朝天放空枪,往山沟打炮,用真枪实弹来一个真戏假唱。有一次“战”后,东北军还给红军送来了15000发子弹,算是补偿损耗。在9月18日这一天,东北军骑兵第6师在杨郎举行纪念九一八五周年集会,红一军团派政治部主任朱瑞参加。会后,朱瑞与骑六师代表汪瑢、刘继尧谈判,秘密签署局部停战协定。

红军西征期间,认真执行党的民族宗教政策,注意团结回族及宗教上层人士,尊重回族风俗习惯,纪律严明,买卖公平,秋毫无犯,赢得了广大回汉人民的信赖,为根据地的巩固和发展,为宣传抗日、北上抗日奠定了广泛的群众基础。

(二)张子华来宁宣传抗日救亡和党的主张

1937年七七事变后,日军加紧了侵华的军事行动,很快占领了山西,侵入绥远,并在包头扶持蒙奸、回奸,准备进攻宁夏,侵占兰州,威胁西安,进而包围陕甘宁革命根据地。在此情况下,宁夏危在旦夕。此时,日本特务也先后在宁夏城(今银川市)、阿拉善定远营等地猖狂活动。并在定远营修建了飞机场,日本飞机多次到阿拉善地区进行侦查,并不断在定远营降落,装卸军用物资。日本以建立“回回国”“蒙古国”为诱饵,引诱马鸿逵投降日本。马鸿逵也秘密会见了日本特务头子坂垣。中共中央认真地分析了当时的形势,认为若宁夏沦陷,陕甘宁边区的处境将会极度困难。因此,党中央决定加强绥远和宁夏的工作。在1937年8月,党中央派中共中央统战部联络局副局长张子华以八路军总部代表的身份,由宁夏驻陕西代表柴成霖

1937年,张子华以八路军代表身份,来宁夏与马鸿逵谈判。

PDF 文件使用 "pdfFactory Pro" 试用版本创建 www.fineprint.cn

陪同,从西安到宁夏做马鸿逵的统战工作。党中央当时交给张子华的任务是:和宁夏马鸿逵当局交涉,在宁夏省城设立八路军办事处,释放被俘人员及解决陕甘宁边区和宁夏边界有关问题。张子华到达宁夏后,马鸿逵口是心非,采取敷衍塞责的态度,不解决实质问题。经过张子华再三交涉,马鸿逵当局最终释放了朱子修、吴玉芳等7位我红军战士。由于马鸿逵的军阀本性,张子华在宁夏期间,虽然没有完成党中央交给他的和马鸿逵建立统一战线的任务,但是,他却利用自己是宁夏人的优势,利用其叔父王含章(宁夏国民党党部头子)的关系,利用宁夏留平学生会同学的关系,广泛深入地宣传抗日救亡和我党的主张,秘密组织了以袁金璋等人组成的宁夏抗日民族统一战线领导小组,为党组织在宁夏开展活动起到了铺路搭桥的作用。

二、党领导下的宁夏抗日救亡运动

1937年10月,为了适应国共两党合作抗日的新形势,建立广泛的抗日民族统一战线,组织和领导各族各界人民开展抗日救亡运动,中共中央研究了宁夏工作,决定成立中共宁夏工作委员会,由杨一木(杨寿亭)、李仰南、霍士廉(未到职)、苏文(陆平)4人组成,杨一木任书记。决定形成后,杨一木以书面形式向中共中央反映称:由于本人在定边工作期间,与宁夏方面的人员接触较多,不适合到宁夏国民党统治区做秘密工作。另外,目前手头工作多,暂时也离不开,要求中共中央另派他人负责中共宁夏工委工作。中共中央遂又任命李仰南为中共宁夏工委书记。中共宁夏工委的建立,标志着党领导下的宁夏人民革命斗争进入了一个新阶段。根据中共中央的指示,中共宁夏工委提出了党在宁夏的工作方针,即建立党的地下组织,发动群众,开展抗日救亡运动,壮大抗日民族统一战线力量,逼

中共宁夏工委书记杨一木同志

中共宁夏工委书记李仰南同志

PDF 文件使用 "pdfFactory Pro" 试用版本创建 www.fineprint.cn

马鸿逵抗日。一旦日军侵入宁夏,立即开展抗日游击战争。中共宁夏工委具体工作,由中共三边特委(1938 年 2 月改为中共三边分区党委,1942 年 12 月,改为中共三边地方委员会党委)帮助进行。中共宁夏工作委员会成立后, 11 月,李仰南和中共党员何广宽等分别从定边先行到达宁夏城。在进步人士袁金章的支持下,托关系安排李仰南到银川实验小学任庶务主任,以此作掩护开展工作,何广宽暂以卖书报的名义为掩护开展工作。接着,李仰南和何广宽多次分别往来于平罗、黄渠桥、石嘴山、吴忠、宁朔、中宁等地,主要做中、上层进步人士的统战工作, 尤其是与时任宁朔县宋澄堡小学校长的马云泽 (马思俊,1926 年入党,1933 年到宁夏瞿靖堡养病与组织失去联系)等人建立了联系。就这样,工委以银川为中心, 把党的公开活动与秘密工作结合起来, 在进步爱国人士的全力支持下,从 1937 年冬到 1938 年底,在南起中宁、吴忠,北到平罗、石嘴山的广大地区,坚持开展统战工作、发展党员、成立党支部、建立群众团体、开展抗日宣传、选送优秀青年赴延安培训学习、开展兵运工作等,取得了显著成绩。1938 年冬天开始,国民党白色恐怖日益严重,为保存革命实力,中共宁夏工委决定将大部分党员撤回边区。1939 年 10 月,中共中央派崔景岳、王博(王连成)到宁夏接替李仰南的工作。12 月,两位同志辗转到宁夏。之后,他们以宁朔县宋澄堡小学和小坝小学教员的身份开展革命活动。1940 年春节过后,崔景岳、白玉光、王博等共产党员在宁朔县汉坝小学召开会议,正式宣布恢复了中共宁夏工作委员会,崔景岳任书记、白玉光任组织部长、王博任宣传部长。小坝小学、宋澄堡小学作为宁夏工委的工作机关。会议决定积极组织力量,准备抗日游击战争等方面的工作任务。4 月 13 日,崔景岳被特务军警逮捕。在狱中酷刑下,崔景岳镇定自若,沉着应答,对方一无所获。由于叛徒出卖,宁夏国民党当局对共产党人进行了大搜捕,共有 30 多人被捕,其中 16 名中共党员。中共宁夏党组织由此遭到了严重破坏。

中共宁夏工委先后发展了一批党员,成立了党支部,壮大了党的组织力量。据 1940 年冬, 陕甘宁边区党委组织部组织在宁夏工作撤回边区的人员编写的《抗战中宁夏党的工作》记载,当时,工委组建下属党支部 5 个,有党员 32 名。

(一)建立抗日团体,开展抗日活动

在全国抗日怒潮的推动下,在中共宁夏工委的领导下,宁夏人民的抗日党

PDF 文件使用 "pdfFactory Pro" 试用版本创建 www.fineprint.cn

少战团的部分指导老师和学生(后排右一是杨文海)

悟日益高涨,先后建立了许多抗日群众团体,主要有宁夏少年抗日战地服务团(简称少战团)、后方抗战服务团、农村抗战服务团、小学教师战时教育研究会、回民教长战时教育研究会、文化书社等。宁夏实验小学、宁夏中学、黄渠桥第一完小、黄渠桥第二完小、中宁恩和堡小学、宁朔县汉坝小学等都先后建立了抗战团体。群众团体积极开展抗日宣传,组织抗日游行示威,教唱抗日歌,演抗日戏,作演讲,写标语,办壁报,揭露日寇侵华暴行,颂扬中国共产党领导下的抗日救亡活动,宣传"国家兴亡,匹夫有责",提高群众的爱国觉悟,激发青年的爱国热情;组织抗日募捐,慰劳抗日前方将士;组织发行抗日报刊。

抗日团体中以少战团影响最为广泛,参加学生达 200 多人。1937 年春,宁夏实验小学从山西先后聘请了杨文海(原名侯振斋、号亦人)、薛嵩山(号云亭)来校任教,他们两人在太原教书时,就参加过当地党组织领导的革命活动,思想进步,富有爱国精神。到宁夏后,他们一如既往,继续传播革命道理。在课堂上,结合教学,揭露日寇侵华暴行,教唱抗日歌曲。学生受到了启发,提高了觉悟,从而激发了全校师生的抗日爱

少战团员们在平罗黄渠桥宣传抗日

PDF 文件使用 "pdfFactory Pro" 试用版本创建 www.fineprint.cn

国热情。由于杨文海、薛云亭等人的积极宣传、鼓动,一些进步师生汇成了一股洪流。1937 年 12 月“西北少年抗日战地服务团”成立,最初的团员都是六年级学生中功课优秀、品行良好、政治可靠的学生,有宋谦(烈士)、李志纯、马春元、钱钺(钱大钺)、李有祯(烈士)、钱钰馗等 10 余人。后又在四、五年级发展了冒天海等 20 余人。同年 12 月,中共宁夏工委书记李仰南来到宁夏实验小学,经过考察,先后吸收杨文海、薛云亭、高立天加入中国共产党。宁夏少战团在中共宁夏工委的领导下,积极开展抗日救亡宣传活动。1938 年春季开学后,少战团组织团员两次步行到宁夏省各县,历时 3 个月,几乎走遍宁夏各县的主要城镇,宣传抗日主张,揭露日寇侵略罪行。他们在街头演出《放下你的鞭子》《王芳救国》等剧;高唱《义勇军进行曲》《打回老家去》《打倒汉奸》等抗日歌曲;讲演《火烧连营》《岳飞抗金》等爱国历史故事。由于他们的宣传、鼓动,宁夏南北各县的学校都纷纷组织宣传队,顿时,塞上的抗日烽火在朔方燃烧起来。少战团发挥学生优势,宣传抗日,既培养了青少年,提高了他们的政治觉悟,又宣传和教育了社会各阶层,组织是合法的,活动是公开的,但组织者是共产党人,宣传活动传达了中国共产党抗日民族统一战线的政策。

少战团员在排练节目“放下你的鞭子”

(二)争取进步人士,扩大抗日统一战线

中共宁夏工委积极争取、团结知识分子及其代表人物,这发展、壮大了共产党领导下的抗日民族统一战线。通过争取进步人士袁金璋、雷启霖、叶松龄、王振纲、贺闻韶、李冲和、刘廷栋等人,取得了很好的效果。并通过这些代表人物进一步团结了广大知识分子和青年学生,争取了其他方面的社会人士,扩大了共产党统战政策的影响,掩护了地下工作人员,支持了共产党的工作。袁金璋是爱

PDF 文件使用 "pdfFactory Pro" 试用版本创建 www.fineprint.cn

国民主人士的杰出代表,在他周围团结了一批上层有识之士,宣传抗日,为推动抗日运动发展,保护共产党员和积极分子做了大量的工作。许多共产党员在他们的关心和支持下,很快得到安插和保护,得以顺利开展工作。不少地下党员,如杨一木、杨文海、李宛、李平山等人在敌人搜捕时,都是在袁金璋等进步人士的掩护和帮助下,才能安全离开宁夏返回陕甘宁边区。

(三)选送优秀青年,奔赴延安培训

中共宁夏工委非常重视对宁夏优秀青年的培养。在大力开展抗日救亡活动的基础上,为了发展和壮大党的力量,从 1938 年春季起,中共宁夏工委先后选送了银北地区的王振刚、王延、贺闻韶、杨生贵(汪毓斌)、王学文(高力、王承业)、李发春(李力)、郭英教、李东甫、王福寿(王南山),省城的宋谦(宋子谦)、李志纯、钱钺(钱大钺)、李有祯(李清惠)、饶钰馗、焦汉文、王汉元(江涛)、杨玉昆(易昆)、李芳云(刘旭)、杨文海、薛云亭,银南地区的梁大均、张致善、孟长有、王世均、王世同、张子玉、姚怀廉、王怀明、胡连升、高尚纯、杨森林、江生玉、马成汉、刘廷相等 30 余名优秀青年到延安,分别在抗日军政大学、陕北公学、鲁迅艺术学校学习。这些受训青年后来成为陕甘宁边区党组织与宁夏联系的重要桥梁。他们有的被党组织分配到陕甘宁边区、八路军中工作,有的在 1939 年被党组织派回宁夏开展工作,有的为民族解放事业献出了年轻的生命,为宁夏及全中国的解放做出了贡献。

(四)马鸿逵“防共”“反共”,中共宁夏工委遭敌破坏

1938 年冬,在国民党投降、分裂、倒退活动日益严重的背景下,国民党“防共”“反共”的逆流席卷了宁夏。马鸿逵加紧对宁夏抗日进步力量的监视和打击,下令取缔抗日团体,并开始搜捕共产党员。为保存革命实力,中共宁夏工委决定将大部分党员撤回边区。杨一木、何广宽等 10 余名党员先后撤离宁夏,只有李仰南改名隐蔽下来,继续领导工作。但由于其身份暴露,尤其遭受白色恐怖,活动受到严重阻碍。

1939 年 10 月,中共中央派崔景岳、王博(王连成)到宁夏接替李仰南的工作。12 月,他们辗转来到宁夏,分别以宁朔县宋澄堡小学和小坝小学教员的身份开展革命活动。1940 年春节过后,崔景岳、白玉光、王博等共产党员在宁朔县小坝小学召开会议,正式宣布恢复了中共宁夏工作委员会,崔景岳任书记,白玉

PDF 文件使用 "pdfFactory Pro" 试用版本创建 www.fineprint.cn

光任组织部长,王博任宣传部长。小坝小学、宋澄堡小学作为宁夏工委的工作机关。工委所属党员 17 人,分布在宋澄小学、小坝小学、宁夏中学、中宁小学、同心海如小学、平罗小学、黄渠桥小学、石嘴山小学及银川等 10 多个工作点上。会议决定积极组织力量,开展和落实抗日游击战争等方面的工作任务。宁夏工委重建后,广大共产党员在各据点开展工作,他们宣传抗日,争取群众,发展党员。但时间不长,在 1940 年 4 月间,中共宁夏工委即遭到破坏,所有党员和一些进步分子被捕,共计 31 人。4 月 13 日,在省城商议工作的崔景岳也被马鸿逵特务军警逮捕。

三、革命英烈在宁夏的抗日救亡活动

1940 年 4 月 13 日,崔景岳等人被马鸿逵特务军警逮捕后,英勇不屈,顽强斗争。由于叛徒出卖,宁夏国民党当局对共产党人进行了大搜捕,共有 30 多人被捕,其中 16 名中共党员。入狱的一些共产党员,坚持共产党人的信仰和抗战必胜、革命必胜的信念,在崔景岳的组织领导下,成立了狱中党支部,在极其险恶的环境中进行了坚决斗争。1941 年皖南事变后,国民党反共声浪甚嚣尘上,马鸿逵授意特务以“高官厚禄”拉拢引诱崔景岳“悔过自新”, 毅然遭到拒绝。4 月 17 日,崔景岳、马文良、孟长有在宁夏城(今银川)英勇就义。这些优秀的共产党人坚守党的信仰,为了中华民族的抗日事业舍生取仁、慷慨就义,永远活在人民的心中。

(一)宋澄小学播火种,宁夏工委存青史

解放前的宋澄堡地处永宁县城西北面,离县城有 20 多公里路,比较偏僻,堡子很大,住着 80 多户人家,大部分是贫苦农民,只有几户是有钱人家。宋澄堡小学坐落在堡子的西北角,是原来老爷庙的地盘,校门面西南而开,北面正中 5 间庙堂为学校礼堂,东、西各 7 间厢房为教室,东、西厢房到南墙之间的几间小房子为教师住房,学校长年失修,破旧不堪,学校的院子很低,一下雨就注满了水。

1936 年,马鸿逵实行白色恐怖,中共党员马云泽(别名马思骏)由宁朔县四区来到宋澄堡(今永宁县望洪镇宋澄村),住在农民何正海家隐蔽。后经中共党员梁大均介绍,到宋澄小学任教,同梁大均利用学校阵地,组织学生到附近乡村宣传党的抗日和反帝反封建主张。1938 年春,马云泽根据工委书记李仰南的指示,利用国共两党第二次合作的有利时机,组织宋澄小学的学生到校外开展抗

PDF 文件使用 "pdfFactory Pro" 试用版本创建 www.fineprint.cn

日宣传活动、向广大群众进行反帝反封建教育，号召动员群众起来抗日。李仰南和中共地下党员杜琳多次到宋澄小学与马云泽研究党的工作。同年10月，中共党员白玉光受陕甘宁边区党委指派到宋澄小学任教，共同从事党的地下活动。此时，李仰南在银川被特务马子成发现，转移到掌政桥居住，改名相维宝，继续指导工委工作。蒋天敏转移到了宋澄小学，梁大均因敌人追捕紧迫，撤离宁夏到延安。此后党的地下活动转入低潮。

1939年冬，日寇进攻绥西，宁夏局面混乱、复杂。为了开展党的工作，壮大革命力量，进行抗日活动，党决定派崔景岳同志到宁夏担任中共宁夏工作委员会书记。崔景岳（1911~1941年），原名廷儒，化名崔皓、剑仁、卓文等。陕西三水（今旬邑）人。1926年加入中国共产主义青年团。1927年四·一二反革命政变后，他积极参加了追悼李大钊等“四二八”遇难烈士的纪念大会，声讨奉系军阀的罪行。同年冬，崔景岳由共青团员转为中共党员。1930年冬，按照中共组织指示，与蒙定军、辛俊贤等人到陇东泾川驻军杨葆诚部学生队学习，毕业后被分配到混成旅执法队任司书。1931年，上级让崔景岳负责彬（县）长（武）旬（邑）地区党的工作。他组织进步青年到甘肃十七路军第十七师师长孙蔚如部开展兵运工作。1936年12月，崔景岳作为中共代表周恩来、叶剑英的代表，到淳耀县桃渠河向习仲勋通报西安事变情况。12月25日，中共中央代表秦邦宪宣布重建中共陕西省委，贾拓夫任书记，崔景岳为省委委员。翌年春，省委秘书长彭加伦调离，崔景岳接任秘书长。1938年春，崔景岳作为省委特派员到西路巡视工作，接任中共西路特委书记。1939年冬，为加强党在宁夏的工作，中共陕甘宁边区委员会决定调整中共宁夏工委领导成员，派崔景岳任工委书记。崔景岳到宁夏，以找老乡为名，住在永宁县宋澄堡小学校长、共产党员

崔景岳烈士

PDF 文件使用 "pdfFactory Pro" 试用版本创建 www.fineprint.cn

马云泽同志家中,以商人和教员的身份作掩护开展党的工作。1940 年 3 月初,马鸿逵害怕中共北进,实行白色恐怖。当时,特务横行,到处稽查,随便抓人,工委机关被迫迁到宋澄小学。崔景岳到任后先后在银南、银北十几个点上建立和健全了党的组织,发展了一批党员。1940 年 3 月下旬,中共宁夏工委在宋澄小学召开了宁夏工委工作会议,针对日军侵入内蒙陕坝地区的形势,讨论决定如果日军侵入了宁夏,工委立即组织游击队打游击战,并制定了行动方案。崔景岳委派何广宽专门查看了贺兰山地形以及银川、平罗、石嘴山、青铜峡等军事要地,为游击战作了充分的准备。

1940 年 4 月 13 日, 崔景岳应宁夏省新城小学中共地下党员杜琳之约,由宋澄小学去杜琳家商讨工作。杜林的抗大学生身份已被马鸿逵部特务李郁华所掌握,杜林从学校回家时已被其盯梢。当晚,国民党宁夏省党部调统室主任马效贤和宁夏省军警联合督察处中校科长许宝璋,带领 30 名官兵包围了杜宅,将崔景岳和杜琳逮捕。在审讯中,杜琳自首,承认了自己的身份,并供出了一些关系,随之经销图书的革命青年陈选民被捕。4 月 14 日,宁夏省军警联合督察处许宝璋带人到宋澄小学和董府逮捕了中共党员马云泽、武景惠、霍纯锡、黄子华。4 月 15 日,中共学员王世同、江生玉、姚怀谦在中宁被捕。江生玉自首叛变,不仅承认自己是共产党员,还供出崔景岳是宁夏省地下党组织领导人,以及崔景岳给边区写的秘密报告及其报告的存放地点。许宝璋随即派人取来报告,从而掌握了宁夏工委的组织状况。1940 年 5 月 8 日, 宁夏省地政局给各县发出训令“近中共分派党徒混入我军部队, 三十三军由襄阳师管区补来新兵中有 4 人为中共分子,乃陕北派来,仰各县防范。”5 月上旬,中共宁夏工委组织部长白玉光、宣传部长王博被捕,此次共逮捕革命人士 34 人,其中共产党员 16 人,只有郭英教、贺闻韶、杨森等少数党员脱险。宁夏地下党组织由此遭到严重破坏。5 月 14 日,军警联合督察处对逮捕者施行酷刑审讯,尤其对崔景岳、孟长有及革命青年陈选民动用了各种刑具,致使崔景岳双腿站立不起来,陈选民精神失常。军警联合督察处还利用威胁、引诱、欺骗等卑劣手段,实行分化瓦解。5 月 15 日,崔景岳在狱中用化名朱卓民给贾拓夫、高岗写了一封短信,言告“现在政治上站稳脚跟的有抗大生门光有(孟长有)、怪物(白玉光)、王博和我 4 人。”5 月 17 日,军警联合督察处强迫被捕者填写“悔过书”,并在“反共宣言”上签字,有

PDF 文件使用 "pdfFactory Pro" 试用版本创建 www.fineprint.cn

些软骨头不仅照办了,还企图说服其他人,遭到崔景岳的严厉痛斥,因而促使一些人拒绝了签字。崔景岳、白玉光、王博、马云泽、孟长有等5人组成了狱中党支部,团结难友,争取自首分子,拒签反党宣言,开展狱中斗争。

1940年4月17日,在崔景岳的教育下,杜林拒绝填写“悔过书”,孟长有不但拒绝签字,还义正辞严地说:“我认为共产党好,没有悔过必要”。调统室主任马效贤、军法处长陈福刚气极败坏,将此情报告马鸿逵,马鸿逵下令,将崔景岳、马文良、孟长有活埋于宁夏城(今银川)城隍庙后。崔景岳牺牲时仅30岁,临行前他面对残暴的刽子手说“人活百岁,总有一死。我今天的死虽不得其时其地,但也死得其所。我是一个共产党,这一辈子感到无尚的光荣。共产党人早已把生死置之度外,我今天遗憾的是,祖国的半壁河山已在日本帝国主义的蹂躏之下,中华民族正处于水深火热之中,你们不为民族着想,不为抗日着想,却要积极反共,屠杀共产党人,你们对自己的行为应扪心自问。你们杀不完共产党人,也杀不完中国老百姓,他们总有一天会给我们报仇的。”

(二)粉身碎骨浑不怕,要留清白在人间

马文良,原名尹九官,曾用名尹志异、尹绂,回族,辽宁省海城县海城镇人。1912年10月出生在一个职员家庭。马文良早年丧母,从小沉默寡言,性格倔强。7岁上海城清真小学,几年后以优异的成绩考入同泽中学。

马文良烈士

中学时代,马文良亲眼目睹了日本帝国主义在中国的土地上烧杀掠夺,横行霸道,用吗啡、毒品坑害中国人的侵略行径,使其幼小的心灵受到了极大的伤害。在家里,他经常与家人诉说日本侵略者对中国人民所犯的种种罪行,表现出极大的不满和愤恨。随着年龄和知识的增长,马文良反日情绪逐渐高涨,经常和进步同学奔走于大街小巷,进行游行、演戏、宣传和发动抵制日货,并决心到外面闯

PDF 文件使用 "pdfFactory Pro" 试用版本创建 www.fineprint.cn

荡,寻求救国救民的真理。1930 年,他考入东北大学法学系预科班,改名叫尹志异。在校期间,积极参加抗日救亡运动。九一八事变以后,学校被迫停课,他辍学回到海城,后经人引荐到长春市公署当职员。在这里,他结识了金质洁女士,并于 1932 年结婚。不久,考入东北大学法学院边疆政治系俄语班,与金质洁一起在该校就读。

1935 年,马文良和其他爱国学生在中共地下党组织的领导下,冲破国民党的恐怖统治,参加了一二九学生抗日爱国运动。他们走上街头,高喊“打倒日本帝国主义”“停止内战,一致对外”等口号,与军警展开英勇搏斗。同时,还参加了抗日民族先锋队和反抗东北大学迁校西安等斗争。1936 年初,马文良东渡日本求学,在东京早稻田大学留学时参加了中国共产党领导的革命群众组织解放社(即以读书会、时事座谈会、新知识座谈会等形式,学习马列主义,组织东北籍具有民族意识的进步青年开展反满抗日活动)的工作。在这个组织里,马文良经常与金浪白等人就人生观、中国革命及前途、谁能领导中国的抗日斗争取得胜利等问题进行探讨。这一段时间,马文良的革命思想、马列主义理论水平都得到了很大的提高,坚定了跟着共产党走的信心和决心。

1937 年夏,马文良的革命活动受到了日本当局的注意,被列入黑名单,行踪受到监视、追捕。在中共地下党组织和郭沫若等人的帮助下,马文良化装逃出日本,回到东北。不久,又重返东北大学。七七事变后,马文良和部分爱国青年经济南、太原到达延安。在延安,他光荣地加入了中国共产党,改名为马文良。1938 年,马文良在延安马列主义学院(即中央高级党校)学习。

1940 年 1 月,由八路军政治部的金浪白,马列学院的马文良,中央党校的马青年、王占奎、王谦、苏汝智,中共西北工委的牙含章,女大的苏冰等人,共同组织发起了延安回民救国协会。2 月 26 日,举行成立大会,推选马文良、金浪白、马寅(陕公)、马青年、苏冰为理事。这是陕甘宁边区少数民族的第一个抗日救亡团体。3 月 10 日,延安回民救国协会发表了《告边区回民同胞书》,强调指出加强回汉民族的抗日团结,粉碎敌人的欺骗诱惑,是目前极端重要的任务。10 月 7 日,在延安大礼堂举行中国回教救国协会陕甘宁边区分会、边区回民文化促进会成立大会。马文良参加了协会的领导和组织工作,分别被选为干事会常务干事和理事会常务理事。在此期间,他还积极带头组织回民干部参加大生产

PDF 文件使用 "pdfFactory Pro" 试用版本创建 www.fineprint.cn

运动。10 月,中共西北工作委员会组织了关中、陇东、三边 3 个回民巡视团,任命马文良为三边回民巡视团中共特支书记兼团长,派往定边、盐池边境区开辟工作,对该地区的回汉各族人民群众,宣传党的少数民族政策及抗日民族统一战线的政策,号召回汉各民族团结起来共同抗击日本帝国主义的侵略。

1941 年 2 月 28 日,马文良带领马文奎、马占仁、马尚福、郑风云、钟正鸣等一行 6 人,在盐池县四区回六庄工作时,突然被马鸿逵部骑兵队包围。除马文奎逃出外,马文良和其他同志不幸被捕,被押往宁夏省城监狱。

马文良被捕后,党中央曾设法营救,但未能成功。在狱中,马文良受尽了敌人的百般折磨和酷刑拷打,但他对党的事业无限忠诚,始终坚贞不屈,与敌人进行坚决的斗争。在法庭上,他义正词严地痛斥国民党反动派破坏抗日、反共反人民的罪行, 宣传中国共产党领导的抗日民族统一战线和抗战必胜的政治主张。1941 年 4 月 17 日深夜, 丧尽天良的敌人竟然用镐把将马文良的头骨砸碎,同时还将其臂骨砍为四节,推入坑中活埋。

(三)人生自古谁无死,留取丹心照汗青

孟长有(1916~1941),宁夏中卫县柔远堡孟家庄人。1916 年,孟长有出生在一个农民家庭,9 岁时到柔远文昌阁读私塾。1936 年,在中卫中学读书时,学校来了一位语文教师尚建庵(尚钺),为中共党员。尚建庵在学校秘密组织学生团体,让学生接触《大众生活》《全民抗战》《中国的西北角》等进步书刊,还以学生读书会的名义,自己垫钱从平津一带邮购《呐喊》《彷徨》《野草》等书籍供学生阅读,启发学生的思想觉悟。

在讲作文课时,尚建庵经常给学生讲鲁迅的《阿 Q 正传》《孔乙己》等小说和一些杂文;在课余时间,他经常向孟长有等学生讲述孙中山先生的三民主义,讲述国共第一次合作和红军二万五千里长征等。尚建庵老师通过观察,发现孟长有是个有正义感、有独立思考能力的青年,便常对他进行教育,推荐进步书籍给他看。在学习的过程中,孟长有心中逐渐点燃起了革命火种,下决心要走一条光明之路。

1937 年,日本帝国主义的侵略魔爪从我国东北、华北又伸向了西北。当时,在中卫中学有一批像孟长有这样的学生,对马鸿逵在宁夏的统治极为不满。以尚建庵为首的进步教师,针对学生的思想状况,因势利导,启发学生的思想觉

PDF 文件使用 "pdfFactory Pro" 试用版本创建 www.fineprint.cn

悟,带领孟长有等学生闹学潮,同封建落后势力进行斗争,这引起了宁夏国民党当局的注意。尚建庵老师被迫于1937年正月离开中卫。在离开中卫前,尚建庵老师给孟长有等同学留下了一封信,介绍他们到延安去。

1937年7月,孟长有等6位同学经过精心准备,以“出门到外地求学”为由,各自给家里写了一封信,然后悄悄地离开学校,徒步奔赴革命圣地延安。到延安后,孟长有被编入洛川一大队二支队。新的生活、新的天地、新的人,使孟长有这个追求光明、向往美好生活的热血青年大开眼界,对革命有了进一步的认识,看到了纪律严明、威武雄壮的八路军;看到了军民鱼水情、官兵亲如兄弟的动人场面;深深感到只有依靠中国共产党和党所领导的人民军队,中国才有希望,中国人民才能获得解放。在抗日军政大学的日子里,他还亲耳聆听了毛泽东主席、周恩来副主席、朱德总司令的亲切教诲,受到了马列主义思想的熏陶。1938年底,孟长有由于刻苦学习,努力上进,光荣地加入了中国共产党。入党后,党组织又派他到中组部在瓦窑堡举办的政治、党务短训班学习。学习结业后,孟长有回到洛川。当时,党中央决定把洛川、庆阳两个大队迁到太行山,成立抗大一、二分校。孟长有随一分校来到晋中南地区,担任分队长。在一次训练中,分队被敌人发现,受到围攻,孟长有沉着应战,利用有利地形,分兵阻击,击溃了敌人的进攻,把学员安全带回驻地,受到上级表彰,并荣立一次战功。

孟长有烈士

1940年初,孟长有受党组织派遣,离开延安,回到宁夏中卫县,先在县城邮电局当书写职员,后又经中卫县应理学校任子裕老师介绍,到豫旺县(今同心县)喊叫水乡海如学校任教,利用公开职业作掩护,积极开展革命活动。

海如学校是宁夏省政府参议员周阁臣和马鸿宾出面集资兴办的一所回民小学。该学校以当地有名望的伊斯兰教虎夫耶门宦教主洪海如的名字命

PDF 文件使用 "pdfFactory Pro" 试用版本创建 www.fineprint.cn

名,校长由当地人士李士林担任。孟长有到校后,主动与李校长接近,和他吃住在一起,经常谈心,向他介绍全国抗战形势。由于孟长有谦逊好学,乐于助人,又善于以理服人,很快得到了李校长的信任和敬重。在一次谈话中,孟长有得知李校长对当局在学校发展国民党、三青团极为反感,就一面启发李校长的政治觉悟,一面积极协助校长搞好教学。在授课时,孟长有充分利用讲台,寓革命道理于课文之中,深入浅出,向学生们宣传抗日救国道理。在讲历史课时,他巧妙地结合日本侵略中国、中华民族处于危亡之中的现实,大讲岳飞、文天祥等民族英雄的事迹,借古喻今,引导学生不当亡国奴,誓作抗日救国的先锋。

在搞好教学的同时,孟长有还积极建议改革山区学校的教育制度,破除陈规陋习,提出制定新校规。他的建议、想法得到了李校长的大力支持。不久,孟长有制定了“四不五提倡”新校规,即不要缠足妇女,不用日货,不体罚学生,不做亡国奴;提倡读书救国,提倡循循善诱,提倡教学相长,提倡重视体力劳动,提倡文化娱乐、体育相结合。新校规推行后,深受学生的拥护。当时,海如学校与其他学校不同,学校没有国民党、三青团组织活动,学校重视体力劳动,重视文化娱乐、体育活动。在孟长有的积极推动下,学校开展了武术、跳高、跳远等活动,使校园呈现出生机勃勃的景象。

为了唤醒穷苦人民,揭露地主、豪绅、贪官污吏对穷苦人民的残酷剥削压迫,孟长有以犀利的文笔写了快板书《醒俗箴》等文艺节目,以动员回民子弟入学为名,组织学生到喊叫水、白圈子、马家圹等 10 余个村庄演出,向当地群众宣传抗日救国,揭露控诉马鸿逵的罪行;宣传劳苦人民只有团结起来,同地主、豪绅、贪官污吏进行斗争,才能过上好日子的道理。

孟长有时刻牢记自己作为一名共产党员所肩负的历史使命。在学校的墙壁上,他书写下“读书救国”等大幅标语,教育学生不忘国难国耻。平时,孟长有白天忙教学工作,晚上又深入到学生中间,给大家讲“苏武牧羊”和“卧薪尝胆”的故事,启发教育学生。学生们经常被孟长有慷慨激昂的演讲所吸引,被故事中的英雄人物所感动。每当上音乐课时,他的教室里就传出《东北流亡曲》《义勇军进行曲》《大刀进行曲》等气壮山河的抗日歌声。

在海如学校工作的短短时间里,孟长有培养了许多回族进步青年,在当地群众和学生中享有很高的威信。人们十分敬佩这位青年教师,就连当地豪门绅

PDF 文件使用 "pdfFactory Pro" 试用版本创建 www.fineprint.cn

士和董事会也认为孟长有是一位有才有识的青年。

1940 年 4 月,正当革命的星星之火在海如学校燃起时,豫旺县第二区保长贺永保带着几名军警出现在海如学校。因中共宁夏工委遭破坏,江生玉叛变,孟长有遭敌逮捕。1940 年 5 月中旬,敌军法处决定把所有政治犯都集中在一个监狱里,孟长有和崔景岳等要犯被关在一起。崔景岳提出要给党中央写信。孟长有积极配合,看见有巡警来了,就开始唱歌,崔景岳马上把纸笔藏在麦草里,佯装在一块闲聊,等巡警人走了,又开始写。没过两天,信就被带走了。孟长有在狱中,还经常对看守俞桂林做宣传工作,进行教育。俞桂林后来投奔了解放区,成了中国人民解放军战士。

敌人对抓捕的中共党员和进步青年,采取威胁、利诱等卑劣手法,强迫他们写“悔过书”,或在写好的“反共宣言”上签字。为了同敌人进行斗争,由崔景岳发起,组织成立了狱中党支部,孟长有是支部成员之一。他们团结难友,争取自首分子,拒绝在“反共宣言”上签名,同敌人展开了针锋相对的斗争。

1941 年 4 月 17 日午夜,孟长有被敌人杀害。在人生的道路上,孟长有仅仅度过了 25 个春秋。

PDF 文件使用 "pdfFactory Pro" 试用版本创建 www.fineprint.cn

宁夏国统区的抗日烽火

一、日本侵略者对“宁马”当局的拉拢利诱

(一)全国抗战前期“宁马”当局的动摇妥协

1931 年,日本发动了九一八事变,侵入我国东北,建立了所谓的满洲国。为了达到侵占整个中国的野心,日本一面向华北广大地区进军,一面又封锁中国西北边疆,特别是基于对建立伪满洲国的实践总结,日本想进一步利用“蒙、回、藏”等边疆少数民族的宗教及军阀势力,以似是而非的“民族自决”理论,挑拨中国各民族间的情感,鼓动各民族之间相互争战,以实现“以华制华”的故伎。然后挟其经济与政治力量,控制各弱小民族以遂其预定的“封锁计划”①。日本的这个封锁计划是要控制东起察绥,西至宁、甘、新的广大区域。在这个计划的驱使之下,日本采取了一系列措施,首先操纵了部分腐朽的蒙古王公贵族,控制了西蒙广大地区。面对这种形势,马鸿逵作为宁夏地方统治者,深感不安。但是,时值全国抗战前期,当时西北地区存在着日本侵略者、国民党中央势力、地方军事实力派和中国共产党领导的革命力量四种势力,侵略与反侵略、革命与反革命交织在一起。针对这一复杂局面,马鸿逵站在地方军阀的利益上,表现出其反动本性与动摇妥协,极力赞同和奉行蒋介石“攘外必先安内”的方针,着力把军事力量主要用来抵抗红军和镇压人民革命。同时,对日本侵略者则采取“尽量容忍,避免发生事端,引起纠纷”的态度②。

马鸿逵对抗日的动摇妥协是由其言行所具体反映的。1935 年,日本特务在

①《傅作义生平》(文史资料出版社,1985 年版)第 203 页。

②《马少云回忆录》,文艺书屋出版,第 224 页。

PDF 文件使用 "pdfFactory Pro" 试用版本创建 www.fineprint.cn

马鸿逵

宁夏省城宴请宁夏官员，马鸿逵应邀参加。1937年，马鸿逵接到回奸诱降信后，并未公开加以驳斥，且在全省金融代表会议席上讲演说："蒋委员长的抗战错误啦，这次抗战等于做了英美的远东公安局长，也等于做了斯大林的远东游击队长"等荒谬言论。当韩复榘被正法后，马鸿逵虽有所顾及和触动，对抗日在表面上比较积极了些，也喊"抗战、团结、拥蒋"之类的口号。但到武汉失守后，马鸿逵又说："唉，老蒋真是错了，他上了共产党的当了，我们中国绝不应同日本正面打，我们应等英、美、日的太平洋问题起来后，或苏日远东问题起来后，我们再从侧面去打"等。从这些话中充分说明了马鸿逵对抗日的动摇态度。

由于马鸿逵是宁夏的最高统治者，宁夏的一切大政方针均取决于马鸿逵之手。因此，在马鸿逵对抗日动摇不定的态度之下，全国抗战前期，宁夏国统区的抗战就表现出一种特别麻痹的状况。对于日军在宁夏的特务汉奸活动，马鸿逵既不敢限制和反对，又不加积极制止与防范，在客观上给日寇以可乘之机。日本特务在宁肆意刺探军政情报，进行各种阴谋和破坏活动。当时，宁夏省虽然有不少的抗日积极分子，但在马鸿逵统治之下，大多不敢积极主动地站出来开展抗日救国活动，这也是当时宁夏政治的悲哀。

这些历史事实一再表明，一个小军阀每当局势发生变化时，他们总是动摇不定，采取妥协、观望的态度。正如谢觉哉说的那样，"虽(没)降日胆量，也没有抗日胆量"①。

(二)全国抗战大背景下"宁马"当局的抗战心态

1936年西安事变发生后，中国共产党在中华民族危在旦夕、中日民族矛盾已上升为国内主要矛盾的关键时刻，高举抗日民族统一战线旗帜，依然摒弃前嫌，斡旋促成西安事变的和平解决，促蒋联合抗日。第二次国共合作的实现，赢得了全国人民的拥护。全国抗日民族统一战线的形成，也有力地推动了全国的

①《谢觉哉同志手稿选载》，《甘肃文史资料选编》第7辑。

PDF 文件使用 "pdfFactory Pro" 试用版本创建 www.fineprint.cn

抗日救亡运动。

基于回族军阀长期以来与中央统治集团存在着紧密的关系,他们紧随着全国政局的变化,而不断地调整自己的地方统治方针政策。在全国抗战的大背景下,“宁马”当局不得不追随蒋介石集团执行抗战路线。但作为地方旧军阀,“宁马”当局始终把“军事割据、地盘围护”作为第一要务和重要资本,既不想日本人渗透干预辖区的军政、宗教事务,受制于外夷,当亡国奴,背“回奸”骂名;又不让共产党在自己的地盘内宣传、组织、发动进步力量,推进抗日民族统一战线;更不愿让蒋介石的国民政府任意拨弄,推到抗日前线当“炮灰”。“宁马”当局的主要代表人物马鸿逵的这种心态尤为突出。另外,从民族特点与情感出发,宁夏的回族军阀乃至西北地区的回族军阀,已经形成了一种以回族代表自居的独特心理状态。作为回族,长期以来在政治、经济、语言与文化诸方面和汉族十分接近。回族的前途命运也始终与中华民族的前途命运是完全一致的。在历史上,不仅广大回族人民是中华民族利益的坚决捍卫者,其上层也是反对民族分裂的。这种民族的爱国向心力,正是马家军阀不会随便投降日本侵略者而最终走上抗日道路的深刻内在原因之一。所以“宁马”当局在全国抗战的大势面前,一方面进行抗日斗争;另一方面又防止中共领导的革命力量渗入自己的统治范围之内,并积极进行反共“剿共”活动。

有研究西北“五马”的史学专家也曾列举“宁马”当局的各种行径,并坦言:在全国抗战前,宁夏行政实施的基本动向,就是从军政各方面来扩展“宁马”当局的统治力量,真正抗日进步的政治实施,在宁夏还是看不到的。

(三)日本侵略者对“宁马”当局拉拢利诱的破产

日本侵略者企图利用民国以来国民政府对回回民族的歧视与30年代一些书刊引发的“ 侮教案” 所造成的民族隔阂, 利用末代皇帝溥仪“执政”伪“满洲国”和清室曾对“马家军”的恩泽信赖,利用“宁马”几代雄踞西北的根基和野心,及其在西北地方与其他军阀之间、与蒋介石集团之间的利益矛盾, 来拉拢“宁马”及西北回族宗教上层人士, 以欺骗西北回族人民,妄图肢解西北,建立伪“回回国”。

1937年10月17日,日军占领包头后,对西北回族地区的活动更为频繁和猖狂。很快成立了伪“包头回民支部”和“西北保商督办公署”,特任命马福祥的

PDF 文件使用 "pdfFactory Pro" 试用版本创建 www.fineprint.cn

旧部旅长,回族人蒋文焕为伪督办。日本人此举寄托了与回族诸马“合作”的愿望。随后,日本又以飞机送信给马鸿逵,信由北平回奸署名,内容谓:“回民应当有独立的组织等”。同时,日本人还从东北找到了一个张姓的阿訇,前往宁夏进行游说,结果被宁夏军队拒之境外。日军又向宁夏省城(银川)空投“满洲国”信件,许诺要成立所谓“回回国”“帮助回民自治”等。就在日军占领包头后不久,日军策反专家、时任陆军少将的坂垣征四郎,亲赴阿拉善旗意欲策反西北“五马”家族,邀请马鸿逵会谈,马鸿逵迫于各方压力,遂派宁夏省党部书记周百锽赴阿拉善旗与之见面。期间,坂垣征四郎“回顾历史”,极力称颂马鸿宾的父亲“振威将军”马福禄 1900 年率简练军在京城正阳门奋力抵抗“八国联军”壮烈殉国,以及马鸿逵的父亲马福祥接管简练军护驾皇室西退长安,竭力捍卫清王朝的“壮举”,强调:马家几代人都是清室忠臣,现清帝在满洲复国,马家军应为清室效力。不想周百锽明确反驳,八国联军攻打北京时,日本人出兵最多,马家亲族很多人在正阳门被日军杀死, 并义正辞严地告诉坂垣征四郎:“如今是家仇未报,国仇未雪,(马家与日本)势不两立”。日本人的策反企图未能得逞,坂垣颓然返回。之后,日军恼羞成怒,派多架飞机轰炸宁夏省城。

其实,早在 1936 年 7 月 5 日,彭德怀就专门对日本侵略者的企图及国共联合抗日事宜再次致信马鸿宾,意味深长,晓之以理,动之以情,并摆明中共的态度与期望,尤其是郑重告诫马鸿宾:“在亡国灭种的紧急关头,我军对全国人民所提出的主张,对先生所提出的主张,全为国家之前途着想,同时亦以先生之前途着想。如先生仍坚持私见,继续与我军为敌,即以全国之爱国人民为敌,此及自绝于国人,自取灭亡之道”。①

全国抗战时期,马鸿逵和马鸿宾统治并驻防宁夏,外受日本侵略者的拉拢利诱,内受蒋介石对地方军阀“防压膨胀、消耗削弱”策略的调度挤兑,同时在中国共产党倡导的民族统一战线大旗下,最终促使“宁马”当局不为日本的利诱和阴谋所动,在历史的重要关头,转变了过去“骑墙”的姿态,站在中华民族的立场上给予日本侵略者以应有的抗击,使日本建立伪“回回国”的企图最终化为泡影。实质上,“宁马”当局从举棋不定到迫不得已走上抗战之路,是历史大势推动

①《抗战时期的宁夏——档案史料汇编(上)》(宁夏档案局〈馆〉编,2015 年 5 月第 1 版)第 10 页。

PDF 文件使用 "pdfFactory Pro" 试用版本创建 www.fineprint.cn

所致。

二、宁夏反击日本特务的间谍活动

九一八事变后，日本帝国主义为了扩大对中国侵略，遂组织特务机关部，派遣大批特务，秘密潜入西北各省进行间谍活动，魔爪已沿绥远、新疆的汽车路伸向绥远的各盟，宁夏的各旗和甘肃的酒泉、武威各专区。日本此举的企图主要有两个方面：一是打通日、德（希特勒德国）国际路线，切断中苏交通；二是制造宁、甘、青三省民族间事变，蓄谋肢解西北，怂恿各地方政府“分治”，以达到其侵略我国西北的野心。日本特务利用清代以来诸多因素造成的回汉矛盾，鼓吹“回民自治”，企图在宁甘青地区成立一个类似伪满洲国那样的傀儡国——“回回国”。打着“尊崇回教”“维护回教”“提倡回教”、帮助建立“回回国”的幌子，欺骗迷惑回族群众，并在西北回族中进行挑拨、离间与分裂活动。

（一）日本间谍在宁夏等回族聚居区的秘密渗透

民国三年（1914 年），日本浪人涛秀维即化名马成龙，冒充穆斯林在甘肃组织“黑龙会”，并滥发宣言，挑拨回、汉关系，制造矛盾事端。同时，日本人川村乙麻假借皈依伊斯兰教之名，在宁夏回族中培植亲日分子，搞宣传分裂活动，被马福祥将军发现后逮捕，并押送张家口日本领署。1931 年九一八事变后，日军对西北回族挑拨、离间、分裂的阴谋活动进一步加紧实施。他们通过秘密的、公开的利诱与威胁等种种方式实施侵略渗透。

1935 年秋天，日本 10 余人组成所谓“经济考察团”，由百灵庙出发，乘汽车到宁夏，沿途测量地形，考察经济，拍摄照片。日本特务在宁秘密活动期间，故意煽动“抑汉——扬回”，挑起回、汉互相仇视。还利用绥远回商、阿訇的关系，派人潜入宁夏、甘肃、青海活动，企图用各种威吓诱降的手段来煽动压迫西北的回族军政领袖；日本飞机在宁甘青空投大量挑拨威胁的传单文件，还以数百万金钱收买西北一些军政要人，并指使“回奸”在西北进行各种破坏团结、破坏抗战力量的特务活动。

1937 年，日军进占绥远后，成立了“回民公会”，并将以小惠收买的回商、回奸大批派到宁夏活动。日寇特务机关在宁夏的活动，深入于社会各阶层、各团体，几乎遍布于全省各地，尤以平罗、磴口为甚。据后来在中宁破获的回奸马云卿案，以及在定边破获的一起汉奸案获悉：宁夏若干商店、书店内都有日本特务

PDF 文件使用 "pdfFactory Pro" 试用版本创建 www.fineprint.cn

机关的活动。

在宁夏政府机关中,也有日本特务工作人员潜藏活动。据说宁夏省政府内有白俄二人,过去曾在百灵庙住过,常与日本特务机关暗中来往,传递情报。又如居住在吴忠堡的宁夏政府要员之一,曾在破获回奸马云青一案中已被供出为汉奸。至1938年日寇增兵五原、临河,敌机盘绕于宁夏上空,而宁夏正在动荡不安之际,还有日特汉奸说:你们不必怕,日本(人)来了有我,那里我的同学很多……

受日本特务控制的汉奸基本上遍布于宁夏下层社会中的会道门,主要是利用封建迷信团体,如清〔青〕洪帮、天理教、理教会等进行活动,以"真龙天子出世""三十年一前清,三十年一后清""宣统立帝"等宣传,来迷惑一些群众,常有不少的落后群众受其欺骗。在宁夏一个农庄上有一哥老会分子,家中藏匿了三个可疑的人,邻居怀疑是土匪,报告区公所派警察缉拿时,来客与主人都早已逃跑。其后不久,该哥老会分子从包头给家中来信,并捎回拾元大洋。后经证实,其与汉奸有勾结。

同时,日特汉奸也常混迹于难民中造谣煽动或进行破坏活动。曾有一伪装的难民,身着破旧衣衫,而无"难民证",手捧呈文,上面写着"由河南逃难到此",向一小学校长求助,因其举动不大自然,引起了校长的注意,经详细盘问,见其言语颠倒,后经过派人多方打探,发现其行为可疑,于是该小学校长迅疾向区长报告,区长却以"不敢捉"而放走。后来得知,该区长也是这个特务的同伙。

当时,在宁夏各地,每遇到各种事件或时机,都可以听到散布于民间的各种煽动或蛊惑人心的谣言。当日本侵略者进攻绥远时,日特汉奸即散布"八路军已投降日本,已与日本联合反蒋""日本已增兵三万于五原、临河,五原失守了""马主席的重要东西已运送镇蕃了""十五路军的太太都送走了"等谣言。当宁夏征兵之际,又造谣说:"马步芳已反中央了""马主席拨兵与马步芳联合反中央,成立回回国"等。当马鸿逵赴西安开会时,又造谣说:"马主席已被中央扣住了,踏了韩复榘的覆辙""国民党中央委任毛泽东为宁夏主席,不日即来宁接事"等。当八路军一班人赴吴忠堡采买东西时,又造谣说:"八路军已到吴忠堡了,马主席已派兵阻挡"等。日特汉奸有组织、有计划地散布谣言,在各地同期流传,速度不仅非常快,而且还很普遍。

据近期公开的宁夏档案馆藏的《宁夏省政府公报》称:日寇派遣大批所谓中

PDF 文件使用 "pdfFactory Pro" 试用版本创建 www.fineprint.cn

国通之日人或朝鲜人与汉奸,化装成商贩、盐贩或剃头修脚等形形色色,与我部队官长或士兵结识,初以酒肉相交,继之为友,为亲,使之各不相猜……后窃取情报,破坏通信及电台,投毒等。有电文显示,“敌此次侵犯绥西,到处纵火,将毒品置于草滩及水井中饮过鼻孔流血,周身发颤,对军民为(危)害甚大……仰各地驻军注意防范,并饬属今后凡敌到之地,不论军民,应对水井检点,证明无毒,始可饮用为要!”同时,日寇伪造的票子在宁夏也很流行,用以窃换宁夏省的银币(银币一元可换纸币四元至五元),并破坏法币的信用,使宁夏银币受到了很大的损失。

(二)日本特务机关在宁夏的设立

1936 年 2 月,为在宁夏筹设日本特务机关,坂垣征四郎飞抵阿拉善旗定远

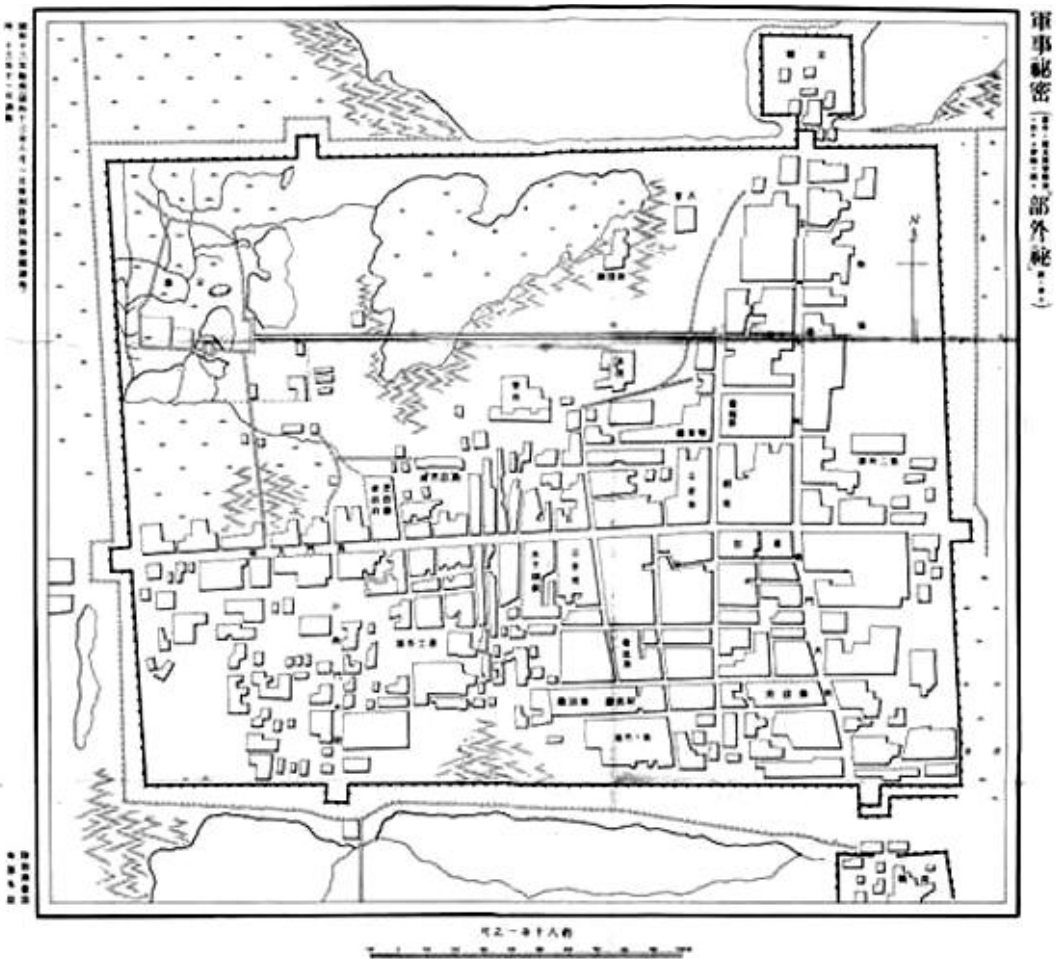

日本特务机关绘制的宁夏城街区图

PDF 文件使用 "pdfFactory Pro" 试用版本创建 www.fineprint.cn

抗战时期宁夏省定远营城内(今内蒙古自治区阿拉善左旗巴彦浩特)

营。马鸿逵派省政府秘书长叶森、省府委员达理扎雅和蒙藏委员会驻宁夏省调节组组长刘栢石等前往定远营,明确表示:不准日本在该地设立特务机关。但坂垣征四郎不接受宁夏省府当局意见。同时,又派几名特务到宁夏省城活动。马鸿逵一方面待日特为上宾,另一方面又将送日特到宁夏的中国司机枪毙,并特意暴尸于街头,让日本特务观看,逼其早日离宁。1936 年 2 月 29 日,有日本人 9 人,蒙、汉民各 1 人,骑骆驼抵达定远营,并通知旗王府帮助准备房屋和征用民工修筑机场,声言要在定远营设立特务机关,王府劝阻无效。1936 年 8 月,日本军方派羽山少佐等携带行装、地图、照相机,由临夏赴宁,在宁夏进行所谓的“游历”,肆意刺探宁夏军政情报,当时的马鸿逵军政方面未加任何干涉和阻止。1936 年 10 月中旬,日军飞机多次飞往阿拉善旗等地进行侦查,并不断在定远营降落,装卸军用物资。同时,又有日本人马善三郎、佐藤龙雄等,到阿拉善左旗“游历”。1936 年,日本特务同时在额济纳旗东庙设机关部,其机关长为江崎寿夫(少将),除了在该地设置无线电台,汽车、骆驼经常由绥远百灵庙,沿绥、新汽车路来送军用物资和生活用品外,还在该地设军用飞机场,开办绥远的百灵庙——阿拉善左旗的定远营——额济纳旗的东庙之间不定期的航行。

据宁夏档案局(馆)最新编纂出版的《抗战时期的宁夏——档案史料汇编》中的文献史料记载:民国二十五年九月十八日(1936 年 9 月 18 日)出版的《伊斯兰青年》第三卷第二期刊载的“日人设立特务机关之严重性”一文,现原文转录:

“日人拟在宁夏强设特务机关,酝酿多日,终被实现,其驻在地点为定远营,

PDF 文件使用 "pdfFactory Pro" 试用版本创建 www.fineprint.cn

负责者为日人横田等。吾人于此,重有所感。

定远营为阿拉善旗通宁夏内地之枢纽,其地位重要,不仅为宁夏统治蒙旗之中心,实者尚为西北国防前哨之重心。今者日人在此设立特务机关,刺探宁夏与西北各地国防建设,至属易易。而其居间策动阿拉善、额济纳各蒙旗之独立,尤为利便。是以今后宁夏与蒙旗之间,必益加神离,而蒙旗果不幸为日人煽惑与我携二,不但宁夏将受日氛之包围,而甘境青海之蒙旗亦将受日人之威胁。国家损失,何可数计!

日人在定远营设立特务机关,并非自今日始,今春日人大批侵游宁夏及阿额各旗,即有酝酿,中央地方,非不知也。现在日人竟强行设立,姑不论责任谁属,但中央地方互相推诿,社会漠视,实为要因。时至今日,一般社会对边事尚如此漠视,中央地方仍如此隐忍,行见不久即将实现某记者之预言'恐中国民族大分裂之时期不远也。'

以上所论,并非故作惊人之谈,就实际情形视察,日人自在阿旗设立特务机关后,大批运送军火,制造谣言,离间民族合作,当局之质问干涉罔顾也。若常此任其横行蒙旗,中央地方又无有效措置,必使蒙民失望,丧我威信;其不附逆蠢动者,未之有也。为今之计,政府宜下最大决心,依照国际公法,将该非法机关日本特务人员,驱逐出境。其越境输运军火之汽车飞机,宁夏省府,亦应断然扣留。倘侦知达王甘心附逆,为虎作伥,更可先发制之,中央明令将阿拉善、额济纳各蒙旗政权强制交由宁夏省府接收,蒙军归国家改编。非然者,政府一本宽大之旨,达王仍属深明大义,即应由蒙旗自动驱除日人,以表心迹,悬崖之下,机当立断。深望政府及蒙旗当轴其熟筹而审虑之也。"

由此可见,当时日特蒙奸在宁夏阿拉善旗定远营的活动是何等的肆意猖獗,而国民政府、"宁马"当局却对此无能为力,放任自由。

从最近公布的1936年1—6月蒋介石与宁夏省政府主席马鸿逵等关于日本人在宁夏活动的十余份报告、请示及复电,亦可见国民政府及"宁马"当局在全国抗战前期对日特活动的态度及处置措施的软弱无力。

1936年1月3日,时任宁夏省会(现银川市)公安局长的马孝祥,向马鸿逵报告日本人仓永保情形(原文):"窃查由包乘机来宁之日本人仓永保,于本日下午三时半下榻通商旅馆,据称系为南满铁路嘱(应为书)记员赴察哈尔、绥远、山

PDF 文件使用 "pdfFactory Pro" 试用版本创建 www.fineprint.cn

西、宁夏、甘肃游历，持有大日本钦命驻扎张家口管理通商事务，领事官桥本所发执照一纸，盖有察哈尔省政府印信，照载有昭和十年十二月十八日及大中华民国二十四年十二月十九日字样，外带手枪一支，子弹十八粒。除派员暗行保护并侦察其行动外，理合报告。主席鉴核。宁夏省会公安局局长马孝祥呈　　一月三日”。

1936年2月1日，马鸿逵给南京关于日本人仓永保等来宁设立特务机关的电报(原文)：“南京。外交部张部长岳军兄勋鉴：文密。据本省公安局报称，三十日有日本人仓永保，由包乘机来宁，据称系南满铁路书记员，赴察哈尔、绥远、山西、宁夏、甘肃游历，持有张家口领事官桥本所发执照一纸，盖有察哈尔省政府印信，外带手枪一支、子弹十粒，等情；除饬派员暗行保护，并监视其行动外，并闻尚有日人七名，由包乘汽车两辆，带有无线小电台，不日抵宁，传有在宁设立特务机关之说，确否容再续报。先此电呈，敬乞鉴核指示机宜为祷。宁夏省政府主席马鸿逵叩。东秘印。”

蒋介石致马鸿逵关于处置日本在联拉善、额济纳两旗设立特务机构的电报

1936年3月1日，刘健一报告日本人在磴口(现划归内蒙古自治区)情形的电文：“宁夏省政府主席马钧鉴：保密。俭电奉悉遵办。有日抵磴之日人经济调查队，武妲、藤胼、羊勃、本窕、前副官朱顺五夫妇等八人，除汽车汽油等物，在磴口河东岸车站停放。职已派警数名看管外，至日人等在磴市得胜店住，亦派警兵招待该日人等，较已到宁日人，毫不客气，以每日照例酒食，以借马要马向外涉猎，于夜间觅找妓娼赌具消遣，亦极狼狈。对于地方情形，略有讨询简单应付。该日人等，住此六日，与在宁日人有两次往还电报来。经职查阅，亦无大关系，闻此间汽车，于冬日开驶石嘴山接宁日人，等语；谨此禀闻。职刘健一叩。东印。”

1936年3月18日，蒋介石给马鸿逵关于日本人逗留石嘴山勒令出境的电

PDF 文件使用 "pdfFactory Pro" 试用版本创建 www.fineprint.cn

报(原文):“马主席勋鉴:首密。查日人渡边等,逗留该省石嘴子、磴口一带,并装设无线电机一案。前已令饬外交部交涉制止,兹复提出本院第二五四次会议决议,应由该省府迅即勒令出境,并将无线电机强制拆除。除令知外交部外,希即查照办理为要。蒋中正。筱院三印。”(以上报告、电文均根据宁夏档案馆馆藏民国宁夏省政府档案转录)

……

(三)宁夏军警联手破获日本特务机关

面对日本特务机关在宁夏的猖狂活动,蒋介石迫于社会舆论和民众呼声,1936年6月23日给马鸿逵的复电中才明确:“查日人拟在阿旗修筑机场,并设特务机关,实属侵犯我国主权。希即切实协助该旗严加阻止,并用强制力将该日人等及同来之蒙人押送出境。嗣后如有日机飞来,并应扣留为要。”马鸿逵接到蒋介石的复电,即安排军警等对日特活动进行侦查掌控。

1936年冬,南京国民政府电令,马鸿逵的十五路军少将参谋长、宁夏民政厅长李翰园和驻防定远营的中央第二十五师副师长杜聿明两人带队前往额济纳旗取缔该特务机关,意在保护其出宁夏省境。接到命令后,李翰园等原计划取道定远营至东庙的沙漠路线,后因当地旗政府的阻挠,遂改由定远营到绥远百灵庙再到东庙的路线前往。12月初,李翰园一行到达归绥,傅作义将军为其准备派车和部队启行,适逢西安事变发生,奉命暂停前往,仍返宁夏。

1937年春,南京国民政府又派李翰园负责,取道兰州、酒泉前往额济纳旗把所有在额旗的日本特务保护出境。宁夏省政府主席马鸿逵派李翰园带随从5人,卡车1辆,作为办案力量。另外,由蒙藏委员会派工作人员杨昌炎随行。南京政府同时通知甘肃、青海两省政府予以协助。是年4月上旬,李翰园一行由宁夏经兰州,到了酒泉,由马步康旅长协助办案。

鉴于当时东庙的日本特务机关部只有江崎寿夫、大西俊三、松本平八郎等10个日籍特务,还有察哈尔籍蒙、汉奸四五十人,只有一些手枪,没有长枪,运到的200支步枪,于1936年冬天因库房失火完全烧掉。无线电台两部,因故障未发报。敌机半月未到来,特务机关毫无东去迹象。日本特务依靠的力量主要是额旗蒙古保安队。同时,在额旗政府方面,2000蒙民分散过着游牧生活,青壮年能集中起来的不过200—300人,枪械不良,没有作战经验。虽然图王之弟塔

PDF 文件使用 "pdfFactory Pro" 试用版本创建 www.fineprint.cn

王受特务拉拢威胁中毒较深,但图王本人态度模棱两可。听说李翰园带去军队很多,有点胆怕,怕马军纪律不好,重复引起回、蒙两族仇杀事件。遂决定派旗政府官员到酒泉迎接李翰园一行,同时派阿木藏盖带领蒙古保安队 100 余人到青山头(额旗与金塔、鼎新两县交界处)阻挡马家军队。

李翰园一行在酒泉听取了二里子河站王德淦专员对东庙日特机关活动情况及额旗图王的态度汇报后,当即研究制定作战方案:对日本特务要强硬,采取勇敢果决的强制手段;对蒙旗要和平,晓以利害,尽量分化。同时,准备军队要多,带往军队要少。计划只从马步康旅带 1 个营(35 人)的官兵赴额旗,其余官兵作后援,并由马步康旅通知金塔、鼎新两县接连额旗边界的居民,将所有骆驼停止远行,听候使用。这样,风声传到蒙旗,从思想上迷惑和压倒蒙旗及日本特务机关的抵抗。

是年端午节前,图王派扎庆参领到酒泉欢迎李翰园,马旅长设宴为李翰园饯行,并请扎庆参领作陪。席间,马表示了全旅听候李翰园的指挥,进旗办案,并严守纪律,不损伤蒙旗一草一木的意思。宴后,扎庆参领星夜返旗。

1937 年 6 月下旬,李翰园在酒泉做好准备工作后,带全体人员 50 多人,乘骆驼沿弱水河北进。在青山头遇到了蒙古保安队,他们变阻挡为欢迎。李翰园参加了赛马大会,并在会上讲了话,阐明日本特务到额旗就要招致祸害,叫蒙民不要受特务欺骗,要听国民政府的话,协助办案组把日特抓起来。同时,给赛马优秀人员赠发奖品——酒、糖、挂面等物,赢得了蒙民信任。当时即有蒙民举报,一日本特务化装蒙古人(医生),听了李翰园的讲话后,骑着骆驼逃跑了。李翰园即派保安队副队长巴音肯谢格带人火速捉拿,并勉励他们不要放过这个立功的好机会。当晚,日本特务松本平八郎被擒,缴获手枪一支。经突击审讯、威吓,供认了该特务机关各情,与王德淦掌握汇报的情况大体一致。这样,李翰园一行星夜兼程,经过察汗套海、西庙、哈尔哈(外蒙人逃来居住地方),于 1937 年 7 月 7 日下午到达了东庙。

李翰园一行先拜访了图王和塔王,送了礼物,说明来意,作了安慰,并请他们协助驱逐日特。图王等早知道李翰园后面还有很多军队到来,声势很大,他们就道出了一些日特奸污蒙妇,吃羊不给钱等,李翰园即告图王转知江崎寿夫当晚到住处相见。

PDF 文件使用 "pdfFactory Pro" 试用版本创建 www.fineprint.cn

晚9时许，江崎寿夫带秘书大西俊三和一日籍司机坐汽车到李翰园的住处。李翰园说明日本人违法入境,应即时离去。江崎寿夫提出了两个问题:一是入境手续不全,派人回去补办。夏季炎热,骆驼已不能走,近因电台发生故障,飞机没有来,无法回去。二是可否同松本平八郎见一面?李翰园回复:“补办手续不成,回去的交通工具由我负责;松本平八郎就交给你们,并召集所有日籍人员见面”。期间,李翰园和江崎寿夫就有些问题发生争执,结果,江崎寿夫还是接受李翰园的意见,派大西秘书坐汽车接回了6个日籍特务。当夜12时,日本特务一律被李翰园一行解除武器,予以逮捕,押在一个帐篷之内。

7月8日,李翰园一行押着江崎寿夫等有关人员,搜查东庙日本特务机关部及红柳窝仓库,并逮捕了5名主要汉奸,他们都没敢抵抗。从这批特务中,先后缴获手枪、手提机关枪、子弹、战刀、无线电大小两台、卡车3辆、军马、骆驼、军用地图和一部分文件(大部分文件事前已被烧毁)。至此,经过一昼夜时间,把这批特务全部搞清。这些汉奸特务中,有飞行场场长、无线电台台长、报务员、测量人员、地质调查人员、医生等,都有军籍,着陆军制服。

从缴获的文件中,看出江崎寿夫等日本特务在额旗的主要任务:在政治上,组织阿、额、青蒙古共和国,即将阿拉善旗、额济纳旗和青海蒙古各族联合起来与汉、回民族对立;在经济上,利用弱水河资源,在青山头附近修建大型水库,作发电和灌溉之用;在军事上,以东庙军用飞机场为轴,以榆林、延安、宁夏、兰州、西宁、哈密为半径,轰炸这一区域的大小城市和农村。7月9日,李翰园一行押解日本特务乘车经居延海到二里子河站(距东庙120华里)。据站上汇报,才知七七事变已发生三天。

额济纳旗日本特务机关的事情基本办完,安西特务机关事情又来。在二里子河站,李翰园接到宁夏来电,说另一日本特务机关押着满载航空汽油的骆驼100余只,从宁夏磴口县北的巴音冒堵经过定远营、古鲁乃、马鬃山去安西,着李翰园相机办理。

李翰园一行遂于7月10日由二里子河返回东庙，并研究决定：一是7月12日,由李翰园亲自押解江崎寿夫等10个日本特务和重要文件,乘汽车3辆,取道绥新汽车路的芦草井子、石板井子,从公婆泉(即马鬃山)的东南行经金塔县的红柳大泉到酒泉。二是同日,将5名汉奸和军用品等,由随来的部队仍乘骆

PDF 文件使用 "pdfFactory Pro" 试用版本创建 www.fineprint.cn

驼押解,循原路返回酒泉(当时酒泉至东庙不通汽车)。三是将该日特机关部其余汉奸、军用马匹和行政用品等物,统交当地旗政府接管。四是安西来的另一批日本特务,候李翰园到酒泉,再去人堵截。

当时,李翰园等乘汽车押解日本特务在戈壁滩上走了4天,安全抵达酒泉,其另一驼队于7月20日才安全返回酒泉。

在酒泉,李翰园和马步康旅长商量,又派随员及军队前往古鲁乃,堵截从磴口押运航油到安西的日本特务,捉获横田等日籍特务3人及回、汉奸,并满载航空汽油的骆驼100余只。经审讯得知,横田这批特务是到安西设立军用航空站的。横田是该处特务机关长(中将),主要任务是:与希特勒的敌机在安西联系,把安西作为德、日航空联络点,目的是为了切断中苏国际交通线,内而包围中国,外而进攻苏联和蒙古共和国。李翰园从这批特务中又发现了一个线索,引起了一个波折,就是青海阿訇问题。从这次捕获的回奸中有一个青海阿訇,据说是马步芳的亲信,但此人被押解到酒泉后就不见了。李翰园等要追查此人,马步芳不满。同时,马步芳向李翰园索要缴获的枪械子弹和其他用品等,被李翰园拒绝。双方发生争执,马步芳便阻碍李翰园的行动,李翰园等在酒泉待了一个多月。后经贺耀祖协商:一是不追究青海阿訇,枪支、子弹、汽油、骆驼等准予拨交马部使用,无线电台、卡车和文件一律带回兰州。二是由西北行营派宪兵和汽车队到酒泉迎护李翰园等。

1937年9月2日,李翰园一行返抵兰州,将13名日本特务和5名汉奸并车辆等物品点交西北行营,由两个特务机关长江崎寿夫和横田签了名,办清移交手续。这时,正值“八一三”上海战事发生,全国军民抗日浪潮高涨,甘肃人民目睹这股日本特务汉奸,万分愤慨,在李翰园等离兰(9月10日)返宁后的不几天,这批日特13人和汉奸5人一律在兰州被审判处决。

1939年4月,马鸿逵把以包头“西北保商团”会办身份为掩护,在宁夏进行破坏活动的日伪特务马云青(又名马云卿,河州人,回民,为包头敌伪的回民工作团副团长,1939年在中宁县属鸣沙洲捕获)秘密处决,使日特活动严重受挫,其机关无法在宁夏地区立足。至此,日寇在宁夏的特务活动得到了遏制。

三、日本飞机对宁夏的轰炸

日军拉拢利诱“宁马”当局建立伪回回国阴谋破产后,坂垣征四郎恼羞成

PDF 文件使用 "pdfFactory Pro" 试用版本创建 www.fineprint.cn

怒，令日机按照《华北作战海陆军航空协定》方案，从 1937 年 11 月 5 日开始，对宁夏及周边进行狂轰滥炸。

（一）日军对宁夏及西北轰炸的战略企图

1937 年七七事变爆发后，日军决定增兵 5 个师团，企图一举侵占我华北地区。同时，日本军令部与参谋本部为了配合其陆军在华北的行动，制定了《华北作战海陆军航空协定》。该协定的重点是要摧毁中国空军力量，在华北方面作战由陆军担任；在华中、华南方面由海军担任。

武汉会战后，日军因兵力物力财力消耗巨大，发动大规模的战略进攻已力不从心，原定的速战速决，企图在三个月内灭亡中国的梦想宣告破产，抗战进入相持阶段。由于正面战场的节节败退，国民党内部也开始出现分化，消极悲观情绪四处蔓延。1938 年 12 月，以汪精卫为首的亲日派公开投敌叛国，成为日本法西斯侵略中国的傀儡。在全面分析了中国形势后，日本侵略者武断地认为，重庆国民政府已陷入分裂，只要从军事上给予沉重打击，中国军民的抗战意志将彻底摧毁，“日华事变”指日可待。基于这一企图，日军重新制订了《航空作战协定》，日军大本营于 1938 年 12 月发布《大陆命第 241 号令》，加强了山西运城机场和绥远包头机场的空军实力，要求侵华日军陆海军航空兵开展“制空进攻作战”，以此扰乱中国的抗战谋划，破坏国民政府中央机关的正常运作，打击中国的抗日力量。因此，最终把轰炸重心放在国民政府的战时陪都重庆和中国西北国际交通枢纽，并把中国空军重要基地兰州作为日机长期重点

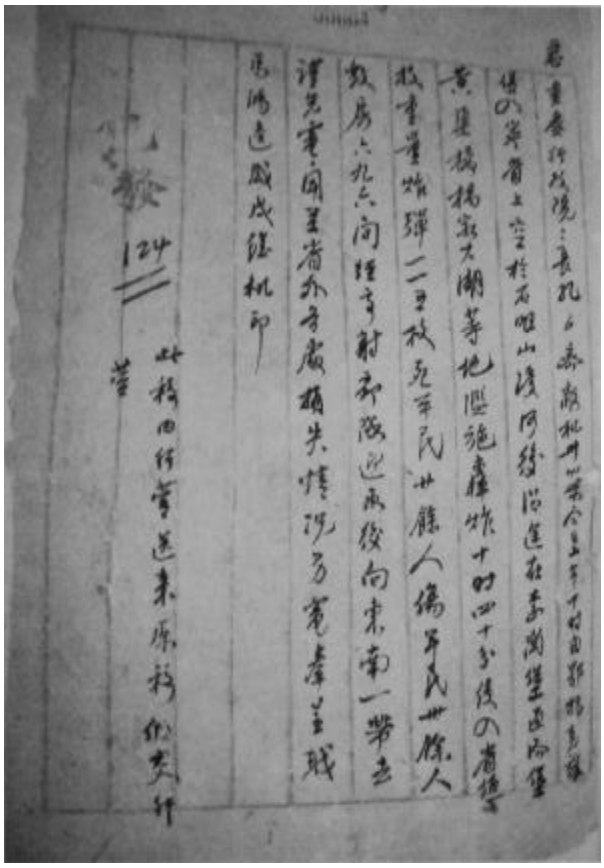

关于日军飞机侵入宁夏轰炸造成伤亡的电报

PDF 文件使用 "pdfFactory Pro" 试用版本创建 www.fineprint.cn

轰炸的城市之一,企图起到“威慑、挫败中国抗战意志”的作用。宁夏(当时尚不具备防空能力)作为山西运城机场和绥远包头机场通往兰州的空中航道,便成为日机演习训练的“活靶场”和肆意轰炸的“泄弹场”。

(二)抗战时期日机对宁夏的狂轰滥炸

据目前我们已掌握的档案资料记载:从 1937 年 11 月至 1940 年 8 月间,日本共出动约 200 余架次军用飞机,先后分 11 次轰炸过宁夏(包括当时的宁夏版图和 1958 年后划入宁夏行政区划的海固地区)。其中,对银川轰炸 4 次、中卫 1 次、磴口(后划归内蒙古自治区管辖)1 次、固原 4 次(当时属甘肃省管辖)、灵武 1 次。具体情况按时间顺序排列如下:

1. 日机第一次轰炸宁夏(银川):1937 年 1 1 月 5 日中午,日机首次轰炸银川。当时 7 架日本飞机在人们毫无防备的情况下,突然从东方飞临银川上空,然后由城东向西,沿东西大街一线投弹、扫射。因风力关系炸弹纷纷落在城偏北一带。一时间全城爆炸声不断,地动山摇,火光冲天,非常恐怖。当时宁夏省城未对空设防,警报系统和防空网络均未建立,加之一直在和平安宁的环境下生活习惯了的市民们从未遭遇过空袭,也没有见到过这种阵势,所以全市男女老幼惊恐万分,纷纷夺门逃出家院,在大街小巷中无目的、无方向地呼喊奔跑。日本飞机则低空飞行、投弹和向人群扫射,猖狂如入无人之境。这次日机轰炸因为猝不及防,给银川人民的生命和财产造成了重大损失,但更多的是在人们的心理上造成了极大恐慌。

日机对宁夏周边地区的轰炸:在对银川实施轰炸之后,日军飞机于当日下午 3 时左右,又对兰州进行了第一次轰炸,正式拉开了日军对中国西北军事要地及城镇实施空中打击的序幕。据史料记载,“11 月 5 日下午 3 时左右,大约有 7 架飞机飞过来,当时好多人都没有见过飞机,便从家里跑出来看热闹,据说这些日军飞机在机场(今兰州拱星墩)投下了几颗炸弹,炸死了两个人和一头驴”。

日机轰炸诱因及战略企图:一是日本策划在西北建立伪“回回国”的阴谋破灭,马鸿逵已明确表态“与日军势不两立”,坂垣征四郎从阿拉善旗回到北平后给马鸿逵发电报威胁,声称要派大军惩罚;二是日军为配合华北地面部队的进攻,按照《华北作战海陆军航空协定》,从 1937 年 11 月至 1938 年底,日军进入对甘肃辅助性轰炸阶段。日本海陆军航空兵集中力量对兰州中国空军基地实施

PDF 文件使用 "pdfFactory Pro" 试用版本创建 www.fineprint.cn

轰炸,企图摧毁或严重打击中国空军战斗力,掌握侵华战争中的制空权。

1939 年 1 月 30 日,固原县城遭日本飞机轰炸后情景

2. **日机第二次轰炸宁夏(中卫)**:1938 年 2 月 20 日下午轰炸中卫。当时,日机是从兰州方向飞临中卫县上空,对中卫县城进行了轰炸。但是因为县城目标太小,县城一带农村居住又很分散,此次日机的空袭没有给中卫县造成重大损失。

日机对宁夏周边地区的轰炸:1938 年 2 月 20 日午饭之后,日本飞机 18 架,由北向南飞,对兰州进行轰炸。中方驻兰州空军第 17 航空队立即升空与敌机展开激烈空战,数架日机被击落。由于日机没有达到对兰州进行空中打击的预期作战目的,又造成机毁人亡的重大损失,所以在日机返航途中,当飞临中卫县上空时,为了对中方进行报复,便将剩下的炸弹顺便投到中卫县城。

日机轰炸诱因及战略企图:这次日本飞机轰炸中卫的诱因纯粹是因在兰州轰炸中受挫而对中方的报复。日军战略企图重在对兰州机场进行空中打击。

3. **日机第三次轰炸宁夏(磴口)**:1938 年 12 月 23 日,2 架日机对磴口(当时属宁夏)进行了轰炸,日机在磴口上空盘旋侦查 20 余分钟后,共投弹 11 枚,有 9 枚爆炸,2 枚未爆,并用机关枪向各处扫射,极为凶暴,事后即向东飞去。当时炸毁民房四五间,炸伤驻磴口警备旅四团二连士兵 3 名,内伤重 2 人殒命……此次日机对磴口的轰炸目的主要是进行侦查和威慑。

4. **日机第四次轰炸宁夏(固原)**:1939 年 1 月 29 日上午 10 时许,日本飞机 9 架飞至固原(当时属甘肃省管辖)县城上空,轰炸县城内外,投弹 30 余枚,商铺、民房倒塌数十间,伤 2 人。

日机对宁夏周边地区的轰炸:日机此次轰炸固原周边情况不详。

PDF 文件使用 "pdfFactory Pro" 试用版本创建 www.fineprint.cn

日机轰炸诱因及战略企图:根据《民国固原县志·军事》只简单记载了日机轰炸固原县城内外情况,未查得轰炸诱因及日军战略企图。

5. **日机第五次轰炸宁夏(固原)**:1939 年 2 月 9 日,日本飞机 9 架再次轰炸固原县城,投弹 50 枚,炸死 3 人,炸毁房屋 38 间,家畜 26 只。

日机对宁夏周边地区的轰炸:此次日机轰炸固原前,先于 9 日(农历腊月二十一日)上午 10 时,约 11 架首次空袭平凉,在城内外投弹 73 枚,炸死炸伤群众近 200 余人,炸毁房屋 200 多间。之后,该编队日机 9 架又顺路轰炸了固原。

日机轰炸诱因及战略企图:1939 年 2 月,日本实行所谓的"第一次内陆攻势",主要目标是对兰州等内陆重要城镇及军事设施进行轰炸。2 月 6 日,日本侵华军航空兵第一飞行团,集结于山西运城机场,准备对战略要地兰州进行第二次大规模轰炸。为了掩盖这一军事动机和破坏兰州毗邻的中国空军基地、机场,日本空军从 2 月 6 日至 9 日,先以少量飞机轰炸了距离运城机场较近的洛阳、延安、平凉、固原和宁夏等地区。

6. **日机第六次轰炸宁夏(银川)**:1939 年 3 月 6 日(农历正月十六日)日机轰炸银川。当天下午,人们吃过午饭不久,日军飞机 12 架从省城东方飞临银川上空,日机先是从东向西轮番轰炸,市民就从东向西逃跑;当日机调转头从西向东攻击时,人们也纷纷从西向东奔跑。这次日本飞机的炸弹又在省城偏南一线落点,不幸的是,在城西南方位的承天寺塔(俗称西塔)院内所修筑的大型防空洞被炸弹击中,洞内躲藏 60 余人,而日机的两颗炸弹一颗正中防空洞的入口处,另一颗正中洞的尾部。洞口立即被封死,防空洞内的人很难逃出,造成全部伤亡(大约死亡 40 余人,重伤 20 余人)。人们当时怀疑,在银川城内由潜伏的日本特务在地面指挥日机投弹,所以炸弹才十分准确地落在西塔防空洞的正上方首尾两处。据亲历者回忆,这次轰炸银川市共伤亡 300 多人,其中被炸死者有 100 多人,炸伤者 200 多人。

日机对宁夏周边地区的轰炸:日机轰炸银川后,于次日又飞往甘肃对永昌进行了轰炸,日本 12 架飞机,共投弹 40 余枚,炸死 22 人,炸伤 11 人,损毁房屋 35 间,炸死牲畜 17 头。

日机轰炸诱因及战略企图:日机主要是对西北重要城镇及军事设施轰炸,造成对平民的心理打击,形成对军队的空中战略威慑。

PDF 文件使用 "pdfFactory Pro" 试用版本创建 www.fineprint.cn

7. **日机第七次轰炸宁夏(固原)**:1939 年 8 月(民国 28 年),日本飞机再次轰炸(固原)附近各县,道路不通,民心恐惧。《民国固原县志·军事》对日机轰炸做了记录,宁夏档案局(馆)近日编纂出版的《抗战时期的宁夏——档案史料汇编(下)》"大事记"中(1931 年 9 月—1945 年 9 月)也有记载,但详情尚无具体史料进一步考证。

8. **日机第八次轰炸宁夏(银川)**:1939 年 9 月 15 日上午,日机再次轰炸银川。当日,日本飞机 33 架从宁夏北部入侵,直飞银川。这次,日机刚一飞临与宁夏交界的地方,陕坝和石嘴子等地的监哨站就先后给省防空司令部打电话报警,银川市马上先发预警警报,后发紧急警报,这时全城警察一齐出动,手持小黄旗沿街逐户组织全市公政人员和老百姓,有条不紊按防空预案组织疏散。所以,日机虽然从省城北门开始,一路由北街向南街进行轰炸、扫射,因提前发现,防空疏散组织有序,但还是给银川造成了相当大的损失。

日机对宁夏周边地区的轰炸:据 1939 年 9 月 15 日马鸿逵部给南京《关于日军飞机侵入宁夏轰炸伤亡的电报》(节选) 电文记述如下:"敌机 30 架今日上午 10 时由鄂托克旗侵入宁省上空,于石嘴山渡河后沿途在李岗堡、通济堡、黄渠桥、杨家大湖等地滥施轰炸。10 时 40 分侵入省垣,投重量炸弹 115 枚,死平民 20 余人,伤平民 30 余人,毁房 696 间。经高射炮部队迎击后,向东南一带去"。日机轰炸银川后便及时返航,未再对周边地区进行轰炸。

日机轰炸诱因及战略企图:据考证,日本军方这次执行的轰炸行动,是为了检验进攻苏联的实战能力而实施的空军与海军航空兵联合作战训练。原打算在此次作训行动中对宁夏省城银川和甘肃省城兰州给予沉重打击,但是在银川没有达到预期目标,又获知兰州警备森严,所以日机在银川投弹之后就奉命返航。

9. **日机第九次轰炸宁夏(银川)**:1939 年 11 月 15 日机再次轰炸银川。此次轰炸,人们的回忆中几乎没有提及,但在相关电文中,仍有着明确的记录:"15 日晨 6 时,敌机 3 架飞宁夏,投弹 5 枚,死 3 人。"(《第八战区战报——日机在宁夏投弹、五原散发传单〈摘要〉》,1939 年 11 月 21 日。)出自《宁夏抗战档案史料汇编》)。

日机对宁夏周边地区的轰炸:据 1939 年 11 月 25 日《第八战区战报:日机三架在宁夏省城投弹〈摘要〉》所述:"15 日上午 5 时 20 分,敌机三架由陶乐方

PDF 文件使用 "pdfFactory Pro" 试用版本创建 www.fineprint.cn

向飞来宁夏上空,以天尚未曙,即向西南去;7 时 30 分,又折回,南北大街投弹十余枚,伤人民 20 个,毁屋 10 余间,仍向陶乐方向窜去。”另据《民国固原县志·军事》记载:“1939 年 11 月,敌机过境轰炸兰州,途径固原城池,投下 1 枚炸弹,掉落在太平巷,炸伤 2 人”。根据这次轰炸银川和固原的时间及飞行方向分析判断,日机这次是先飞过银川,再到固原侦查袭扰投弹后,又折返银川进行轰炸,然后返回基地。

日机轰炸诱因及战略企图:1939 年 11 月至 12 月初,日本为打击苏联援华的重要交通线,确定以兰州、成都、重庆三地为主要轰炸目标,制定了所谓的“田”号作战计划,目标是对兰州进行轰炸,重点集中在轰炸重要交通枢纽黄河铁桥。

10. **日机第十次轰炸宁夏(固原)**:1939 年 12 月 28 日日机再次轰炸固原。是日,日机 71 架轰炸兰州途经固原时,对固原县城进行轰炸,投弹 1 枚,炸死 2 人。

日机对宁夏周边地区的轰炸:1939 年从 12 月 26 日至 28 日, 日本连续三天对兰州市区实施大规模的轰炸。26 日出动轰炸机 102 架,分 5 批轰炸兰州;27 日出动 106 架,分 5 批轰炸兰州;28 日出动 113 架,分 6 批轰炸兰州。

日机轰炸诱因及战略企图: 1939 年 12 月底, 日军陆海航空兵联合实施了以轰炸西北重镇、交通枢纽兰州为目标的所谓“100”号作战方案,即日本“对中国内地第二次攻击”。日军集中了海军中的攻击机 60 余架,以武汉为出发点,陆军航空兵约 50 多架飞机,以运城机场为基地,连续三天对兰州实施轰炸,共投弹 1660 余枚,炸死 75 人,炸伤 45 人,是抗战时期日本轰炸兰州出动飞机最多、最疯狂的大轰炸。连续三天的轰炸,不仅使中方空军人员精神疲劳,市民亦疲于奔命。兰州许多机关房屋被炸毁,工作人员无法正常工作,当时的甘肃《民国日报》社房屋和机件全部被毁。据史料记载:此次日机对兰州的轰炸,导致无家可归者达 570 户、1835 人,冻死、饿死和染病死亡者近 400 人,尸体横陈街头,令人惨不忍睹。诗人王烜写道:“冬月十六、七、八三日,敌机连炸兰垣,灾情惨重。”诗云:“火鸡百翼漫空来,广厦万间飞劫灰。造物不仁刍狗尽,满城一一痛声哀”。“千年古寺化微尘,法相庄严亦返真。一切皆空无挂碍,盈阗闟闟更何论!”时人以诗词的形式,鲜明形象地记录下了此次日本轰炸兰州时的暴行。

11. **日机第十一次轰炸宁夏 (灵武)**:1940 年 8 月 28 日晚日机向灵武投放

PDF 文件使用 "pdfFactory Pro" 试用版本创建 www.fineprint.cn

炸弹。当晚,十数架日机返航飞经灵武时,向灵武黄河岸边的湖滩地投放炸弹数枚,未造成人员伤亡和财产损失,虽是一场虚惊,但也给灵武城乡群众心理上造成了很大压力和惊恐。

日机对宁夏周边地区的轰炸:1940 年 8 月 28 日,日本军方出动飞机 87 架,分别对陕甘宁三省广大地区进行大规模空袭。在执行轰炸兰州任务完成之后,于返航时飞经灵武上空,当时天色已晚,日机飞行员发现地面有火光(系打鱼人为取暖做饭而生的篝火),便投下数枚炸弹,弹着点均在黄河岸边的湖滩地上。

日机轰炸诱因及战略企图:1940 年,抗日战争呈现胶着状态,中国空军力量有所增强,八路军发动"百团大战",给日军以沉重打击,日军华北航空兵也被华北抗日军牢牢地牵制着无法行动,此时,日本对内陆作战已明显心有余而力不足,只是间或对陕甘宁地区及兰州空军基地进行轰炸。日军制定了"101"号作战计划,将主要轰炸精力集中于重庆,集结了超过中国全部空军力量总数的兵力,配备新型的"司侦式"和"意式"(BR20)重型轰炸机,对重庆开展地毯式的轰炸,妄图通过无差别战略轰炸使陪都人民屈服。

另据有关资料还提供了一些新的日机轰炸宁夏的线索,1938 年 1 月 18 日,18 架日机多次空袭兰州和宁夏中卫;1938 年秋天, 日机曾轰炸银川; 1941 年 5 月 21 日,日军飞机对海原和固原县城进行袭扰。上述线索因史料不全,暂时还无法考证确认。

(三)宁夏防空部队及中国空军对日本空军的打击

1. **宁夏成立全省防空司令部**。为了防止日机对宁夏境内的肆意轰炸,1939 年1 月 1 日,经中华民国航空委员会批准,宁夏成立了全省防空司令部,由马鸿逵的次子、省保安处处长马敦静兼任司令,保安处的高射机枪连也布防在省城的城墙上,以防日机对省城的肆意轰炸。同时,在省城东方和北方设置对空监视站哨,一直延伸到陕甘宁边区的盐池县边界和绥远省西部的陕坝。

2. **宁夏的防空战备工作**。为了统一组织省城银川市内居民和近郊农民的防空战备工作,当时,省政府决定,把银川市的行政管辖范围向城外扩展,东至红花渠西边,西南至南关强家水渠,西至唐徕渠东,西北至小新桥以北的李家寨,北至盈水桥南和教场湖、教场滩,东北至骆驼岭以南和高桥,南至红花渠北边等地区,一律划归市区范围。分区安置疏散人口,以便于城内"跑警报"的群众

PDF 文件使用 "pdfFactory Pro" 试用版本创建 www.fineprint.cn

按预先划定的安置地点有序疏散。同时,又在东教场和小北门偏东的两处城墙上各挖开一个大豁口,方便那些没有疏散的市民在遇到警报时,能就近转移到城外开阔地方和防空壕隐蔽。城中老弱病幼者,已被劝投亲靠友,限期疏散到农村暂住。省城中的小学一律停课,高年级班由学校各自安排迁往近郊继续上课。各类中学被统一组建为一所“联合中学”,撤往远离省城的属县继续办学。银川市大约有三分之一的人口被疏散出城。留在市内工作和生活的人们也在各主要街区和人口密集的居民点附近挖了简易防空壕。有条件的机关、商号和大户人家,还自行修建了小型防空洞和避难室,以备紧急时防身之需。与此同时,市政当局还多次组织机关工作人员、学校师生和市民群众进行防空、防毒演习。

1941 年,为了加强宁夏的防空力量,国民党中央军直属炮兵三团开往银川,高炮部队布防于银川以北的贺兰县立岗堡。这支部队在名义上归马鸿逵任总司令的第 17 集团军统一指挥,实际上在防空的同时,又与驻防在中卫县的中央军杨德亮师一起,从南北两个方向对马鸿逵部队进行督战与监视,以防止马家军在抗日期间有所异动。

3. **中国军队及苏联志愿军途经宁夏轰炸日军基地**。日机轰炸宁夏及甘肃兰州期间,国民党兰州指挥部也相继派出支援我国抗日的苏联志愿军袭击山西运城的日军空军基地。其间,苏联飞机曾因中弹或燃油耗尽,多次迫降在宁夏灵武县、宁朔县、中宁县、贺兰县和阿拉善旗以及陕西的定边县等农村的荒野上,都被当地人民救助,将飞行员安全护送到兰州,人机均未受到大的损失。

据《宁夏文史》第十二辑,谢瑞祯撰写的《抗战时期苏联空军在宁夏的遭遇》记载:1939 年冬天,国民党兰州指挥部派支援我国抗日的苏联志愿军 7 架飞机,夜袭山西运城的日军空军基地后,被数十架日军飞机包围在运城上空,经过激烈空战,苏联志愿军因携带油量有限,实施高空突围后,经定边西行宁夏。领队飞机缺油,迫降定边,其余 6 架飞抵宁夏省城银川上空盘旋寻找降落标识时,遭到宁夏地面高射炮火突然袭击(因当时宁夏电台无人懂俄文,无法翻译,正准备送时任民政厅长海涛翻译时,苏联志愿军飞机已飞抵银川),仓促之间,飞机队形错乱,分别向三个方向各自飞行。下午五点后,苏联志愿军飞机分别迫降于灵武龙家滩上 1 架,宁朔县小坝的田野上 1 架,贺兰县通贵堡黄河冰床上 1 架,阿左旗定远营旷野地 3 架。随后,国民党兰州空军指挥部专家来宁,检查在宁迫

PDF 文件使用 "pdfFactory Pro" 试用版本创建 www.fineprint.cn

降的6架飞机都有不同的损伤,后对在宁的6架飞机就地修理,经一个多月紧张修理,其余5架均修复飞回兰州基地,唯迫降灵武龙家滩上的这架飞机受损严重,一时难以修复,只好放在畜力车上,逐县护送,转运兰州。

据《宁夏文史资料》总第十五辑,叶光彩撰写的《黄辛滩上的苏联轰炸机》记载:1939年初冬,苏联轰炸机奉命从兰州基地起飞,到山西运城轰炸日本侵略军的军事目标,返航时飞临宁夏上空,气候突变,回兰无望,与银川机场又联系不上,有2架飞机只能紧急迫降在中宁黄河古道的黄辛滩上,1架在北,紧靠黄河,毫无障碍,平安着陆;另1架在南,右翼碰在一颗柳树上,飞机栽在坑里,机头和机翼受损,飞行员安然无恙。恰遇马鸿宾81军35师一个牧马班,问清情况后,飞行员被安排住在当地富户李茂堂家里吃饭休息。这两架飞机经过一个多月的检修后,从新修的简易跑道起飞,才返回了兰州基地。

在中苏空军对日军运城空军基地适时进行轰炸的同时,八路军和敌后抗日军民,也经常组织突击队袭扰、破坏日军军用机场,炸毁日本军用飞机,为中苏空军控制西北地区的制空权创造了条件。

四、宁夏各地的抗日救亡运动

1931年抗战爆发后,全国各地抗日救亡运动蓬勃高涨,各种民众团体积极组织开展形式多样的抗日救亡活动,进行抗日宣传,敦促政府组织抗战。宁夏由于经济文化的落后,且长期处于封建军阀势力统治之下,民众的政治觉悟一般来说是很低的,但因抗战的影响及近邻陕甘宁边区和红军西征的政治影响,宁夏民众的抗日救国热情也在积极酝酿、潜滋暗长。

(一)国民政府对民众团体抗日救亡活动的组织领导

全国抗战爆发后,各地民众团体积极宣传抗战,要求政府抵御外侮。国民政府也希望运用民力打击日本侵略者。因此,国民政府决定,对于人民的言论、出版、集会、结社的权利进行适度保障。社会部制定了抗战时期指导民众运动最高原则三项:“凡民众团体之组织及活动,均应以实行三民主义为目标,以拥护政府,拥护领袖,为行动的准则;凡民众团体之组织及活动,均应以动员全国人力财力,争取抗战胜利为中心;凡民众团体之组织及活动,除协助抗战工作而外,对于国家经济政治教育及国防之建设,亦应兼筹并顾,不得偏废,以达抗战建国相因相成的目的”。指导民众运动三原则的确立,使民众的抗日救亡运动有了明

PDF 文件使用 "pdfFactory Pro" 试用版本创建 www.fineprint.cn

确的行动准则、目的。

1938 年 6 月 4 日,国民政府军事委员会政治部为加强民众动员团体管理,要求“人民自动组织抗战团体工作方面须受所在地党政军机关之指挥督监”,鉴于此,要求“各地党部及各政治部,对战时民众团体加以整理后,严格管理统制,并支配其工作;各团体如有所行动,必须取得管理机关之命令,按命令中所赋予之使命活动”,以此来加强民众运动管理,规范民众运动项目,使民众运动纳入国民政府管理范围内,避免为共产党等“操纵利用”。

1938 年 8 月 13 日, 国民政府为了有效指导监督和控制民众运动团体,国家总动员设计委员会民众指导组制定了《战时民众团体工作指导纲要草案》,规定战时民众团体动员任务指导实施要领,包括精神和任务两方面:精神方面要求唤醒民族意识,增强国家观念,提高民力与国力;任务方面要求支持政府,进行持久抗战,同时,为集中各地民众力量和加强对民众团体的控制,要求各省市民众动员团体联合所在地抗敌后援会,接受所在地党政军机关监督与指挥。民众团体动员任务中,又分“宣传、慰劳、救济及其他有关战事之各种公益事业等部门,由各民众团体分别担任或协助督促办理之”。

1938 年 10 月 4 日,为加强指导民众动员,国民政府军事委员会政治部制定了《战时民众动员指导纲领》,要求战时民众动员,以“有力出力,有钱出钱”为基本原则,指导“各地动员委员会之指导设计工作;各地抗敌后援会之宣传慰劳、救济、征募、侦察等工作”。

关于指导民众团体的方式, 国民政府要求人民团体实行以民众自行组织为主,党部为辅,但从各地民众运动的实际情况来看,党部与民众团体逐渐变成隶属关系,也就与党部辅导民众自行组织原则相违背。为此,1941 年 9 月 21 日,行政院公布《非常时期统一社会运动办法》,规定社会运动主管部门,中央是社会部,省是社会处或民政厅,在直隶行政院之市为社会局,在县(市)是县(市)政府。《非常时期统一社会运动办法》的公布,明确了民众运动管理部门,既有利于统一和稽核各项民众运动,也便于各项民众运动的开展。虽然社会部对于民众运动的指导,规定应以政府执行为原则,党部起辅导作用,但在实际执行过程中,党部指导民众运动所管辖的范围,往往大于其职责范围,代替政府指导民众运动的一部分职能,使得民众运动指导权始终处于一种多部门重复管理的状态。

PDF 文件使用 "pdfFactory Pro" 试用版本创建 www.fineprint.cn

（二）“宁马”当局对民众团体动员工作的指导

1. 加强宣传动员，在唤起民众爱国意识的同时，顽固防共诽共。宣传工作作为服务政治的一种手段，在全国抗战的特殊背景下，显得尤为重要。抗战期间，蒋介石曾指出“民众重于士兵；宣传重于作战”。“宁马”当局为了有效动员民众支援抗战，首先充分利用各种宣传工具，广泛动员社会各阶层力量，协助军队和政府积极抗战。同时，又防共诽共，充分利用各种宣传工具诋毁中国共产党。1939 年 5 月 15 日，宁夏省党部在组织国民精神总动员宣传团工作报告中记述：“为唤起本省广大民众，加强国民精神总动员，以伸进抗战之胜利与建国之成功，因商同省政府暨本省临时参议会，组织宁夏省国民精神总动员宣传团，团员由各机关调用，经费由省政府拨给，公推参议会秘书长张天吾为团长”。同时，在宁夏省动员委员会组织规程中，明确设置“宣传股”，以加强抗日救国宣传动员工作。

1938 年 3 月，“甘宁青抗敌救国宣传团”来宁夏进行抗日宣传期间，马鸿逵予以协助，沿途保护，妥为招待，并电告国民党西安行营主任蒋鼎文。“甘宁青抗敌救国宣传团”在《告全国同胞书》中指出，日本“假借回民名义”“实施其侵略计划”，于是提出：“一决不向日本人妥协！二决不向敌人投降！三决心铲除一切日伪组织！四联合回教同胞共同杀敌！”

1939 年 12 月，国民党宁夏省执委会协同教育厅成立“宁夏省边疆教育巡回工作团”，制定了《宁夏省边疆教育巡回工作团组织大纲》，组织分三期（每期 3 个月）赴各县及定远营、陶乐滩等地，从事边教调查设计，抗战建国宣传，建设边疆教育基础，唤起民众民族意识，加强抗建力量。该团宣传材料由执委会尽量供给，并令饬各县党部协助推行。

抗战时期宁夏省政府编印的书刊

1942 年，马鸿逵在宁夏省创办了文化运动委员会。次年 8

PDF 文件使用 "pdfFactory Pro" 试用版本创建 www.fineprint.cn

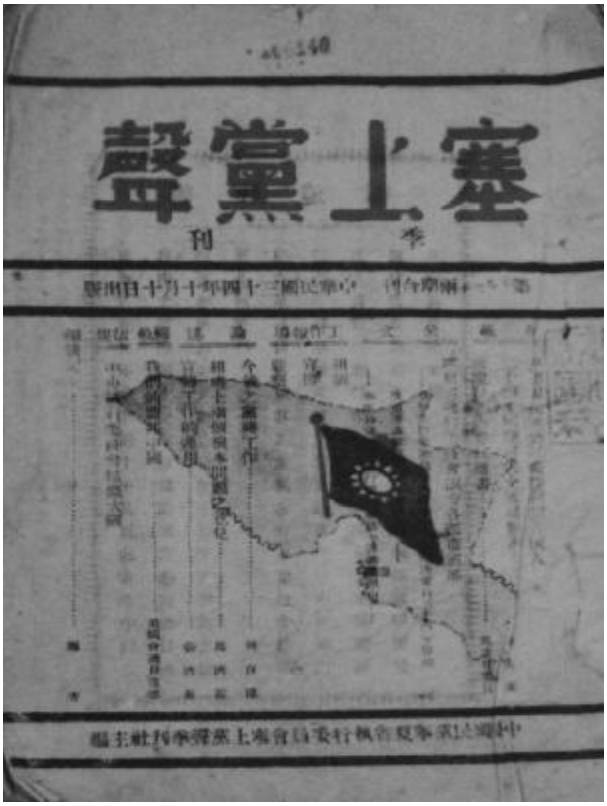

抗战时期宁夏省政府编印的书刊

月，又在会内分设文化、出版、艺术、国际四个组，并推定委员白鹏飞、王仙槎、张仲璋、童耀华分别兼任组长，各组聘任干事，同时厘定中心工作为五项：一是举办党义讲演竞赛；二是举办党义论文竞赛；三是举行文化界座谈会与晚会；四是主办中等学校学术演座；五是发动戏剧宣传。后又增加了“筹办出刊文化报道不定期刊物”《新宁夏》《塞上党声》等。

当时，因宁夏毗邻陕甘宁边区，“宁马”当局对宁夏的宣传及刊物审查极为严格，总是担心共产党渗透，类似于《中国回族抗战歌》这样的进步抗战宣传品都很少刊登。但宣传封锁再严，也阻止不了宁夏回汉进步人士的抗日热情，《中国回族抗战歌》在回族进步青年中还是流传开来，其歌词是：“敌虏饮马黄河水，神圣抗战起怒涛；回民自有真肝胆，偷生为耻战为高。礼拜寺今成焦土，无辜妇孺染血膏；悲则教胞五千万，蒙辱含羞在今朝。文秀遗风今尚在，彦虎烈气犹未挠，杀乎杀乎杀止杀，争取正义赖宝刀。宗教示我‘舍西德’，何惜流血头颅抛；倭寇破灭腾欢日，回族男儿解战袍。”

1938 年，回族伊斯兰教著名阿訇虎嵩山担任宁夏吴忠中阿师范学校校长后，在校内积极组织开展各种救亡活动。他经常讲“国家兴亡，穆民有责”这句话，并且经常引用“爱国是属于信仰的一部分”这段圣训。虎嵩山规定每天早晨晨礼结束后，全体阿訇和学生都要参加升旗仪式，听取抗日救国形势介绍。他还指导学生每周出一期墙报，举行一次讲演会，内容都以爱国爱教、抗日救亡为中心。他自己利用主麻聚礼讲“卧尔兹”的机会，引用《古兰经》和《圣训》，动员广大穆斯林群众为抗日救亡多作贡献。

PDF 文件使用 "pdfFactory Pro" 试用版本创建 www.fineprint.cn

当时，虎嵩山还曾用阿拉伯文写了一篇反对日寇的祈祷词，加上汉译，用5尺见方的白纸石印成宣传品，分发各清真寺，他要求各寺教长在主麻日礼拜前向大家务必宣读这篇祷词。其祷词内容是："真主啊！你援助我们的政府与国家，你战胜我们的侵略者，消灭我们的敌人。你从残暴的日本人所干的坏事上保佑我们。他们霸占我们的城市，杀害我们的人民。你给他们差遣狂风，使他们的飞机跌落在荒野，军舰沉没在海里！你使他们的军队瓦解，经济崩溃！你给他们降临应得的惩罚！真实的主啊，你答应我们的祈祷吧！"虎嵩山作为一名伊斯兰教阿訇，不仅维护宗教信仰，而且热爱祖国，因此，受到了宁夏回汉人民的共同爱戴和尊敬。

回族抗日传单——胜利祈祷词

《伊光》杂志从重庆迁入吴忠和银川后，宁夏也在报纸、刊物方面有所增加，当时公开发行的报纸、刊物主要有四种：一是宁夏《民国日报》，是省党部的机关报，由张紫霞主编；二是《政治月刊》，为十七集团军政治部的机关报；三是《教育旬刊》，是教育厅的机关报；四是《抗日周刊》，由反共顽固分子石补天等主编，其内容与《民意》及《抗战与文化》相差不多。除上述各种报纸刊物外，在宁夏当时能看到的还有反共刊物《民意》《中央周刊》《抗战与文化》一类的，至于进步的抗战救亡刊物，如《新华日报》《群众》周刊、《全民周刊》《中国农村》《抗战》《解放》《团结》等，仅有一段时间在宁夏可以看到，许多学生及教育界人士争先恐后购买。这些进步刊物，扩大了抗战影响，团结了一批先进知识分子，但很快就被国民党宁夏当局清查封杀。

2. **强化组织建设，在坚定民众抗日信心的同时，推行溶共驱共**。全国抗战期间，宁夏国民党在组织民众参与抗日救国方面所成立的各种团体共有92个。据当时的官方统计有：抗战团体9个、农人团体8个、工人团体21个、商人团体14个、学生团体28个、文化学术团体7个、宗教团体5个。这些团体均为官办

PDF 文件使用 "pdfFactory Pro" 试用版本创建 www.fineprint.cn

的所谓“合法团体”,大多数是空招牌,民众参加的积极性不高。

当时,最为活跃的官办社团组织是国民党在青年学生中组织的抗战后方服务团,有一部分青年学生和群众参加,开展了一系列抗日救国宣传活动。该团组织机构严密,设团长、顾问团、团务会议,下设知识充实股、体力健全股和工作推进股三个股,每股下面各设若干个会或组,共 14 个会(组)。

三民主义青年团(简称“三青团”)抗战期间在宁夏活动也非常频繁。三青团的负责人司以忠,从西北大学文学系毕业,曾在国民党中央训练团毕业,组织过文化团体,出版《西北向导》,为西安《西北论衡》创办人之一;司以忠曾在马鸿逵军事干部训练班当过教官,马鸿逵恨彼与中央有关系,曾管禁三日,经人保释,后被马鸿逵所赏识重用,国民党中央方面亦很信任。司以忠对抗日不太感兴趣,却对“反共”最是积极主动卖力。他曾对友人说:“我到宁夏做三青团工作,所以能站住足,是由于我会利用蒋马之间的矛盾。我到宁后,打算先挑拨马鸿逵与共产党之冲突,宣传宁夏青年学生都已赤化了,若不速加制止,则前途危险,不堪设想;对于确系受共产党影响及加入共产党之青年学生与小学教师,首先解释说服,倘若无效,则处以断然手段。至于党部与三青团之关系,我准备聘请党部委员加入三青团工作,藉以调剂党团间之矛盾”。

抗战期间,也有一些回教进步社团发挥了积极作用。如固原回民青年组织“回教动员抗战团”,海原回民青年组织“回教抗战团”,陕甘宁边区的回民青年成立的“中国伊斯兰青年会”宁夏分会。

1936 年西征期间,红 15 军团,组织建立了“停战抗日促进会”,对宣传党的民族统一战线发挥了积极的作用,产生了深远的影响。在宁夏河东(黄河以东)成立了“停战抗日促进会总会”,组织了 16 个分会,共有会员 720 余名。在所经之地不失时机刷写标语、散发宣传品,开展各种宣传活动,广泛宣传抗日民族统一战线,召集抗日宣传大会、白军家属会等,并与各方代表联合写信致马鸿逵及其部下、宁夏省各县(各机关、各回蒙等民族)团体及个人,动员其“枪口一致对外,积极抗日救国”。在停战抗日促进会下设成立了清[理]整[顿]交通组,使部分消息、信件交换畅通。期间,各停战抗日促进分会,积极工作,争取俘虏(包括民团壮丁在内)官兵 160 多人参加了红军,扩大了红军部队实力。同时,举办了 4 个俘虏及知识分子训练班,通过短期训练,释放了 200 余人,派 1 个班共 14 人

PDF 文件使用 "pdfFactory Pro" 试用版本创建 www.fineprint.cn

先后到马鸿逵部及宁夏的黄河两岸进行宣传，另有30余人准备派往华北各地去工作。对有可能开展工作的马家军，首先采取“外交”的方式——派代表写信，扩大了红军的影响，不管马家军对红军的仇视态度上层如何坚决，下层对红军已有所动摇，双方相遇不放枪、光喊话，收到相当的成效，在王家团庄还取得停战讲和的成功。“停战抗日促进会总会”的16个分会一度也被省政当局破坏殆尽，转入地下开展秘密宣传活动。

1937年7月底平津沦陷，宁夏留平学生成立“西北流亡团”返回宁夏本土，组成三路抗日宣传队：第一路由司以忠带领，到永宁、中宁等县宣传；第二路由征克非带领，赴金积、灵武等县宣传；第三路由梁飞彪带领，到贺兰、平罗、惠农、石嘴山等县宣传。这是宁夏首次声势浩大的抗日宣传活动，对宁夏的抗日斗争起到了强大的推动作用。

1937年的下半年至1938年底这一时期，是宁夏抗日救亡运动的活跃期。在当时在全国抗日浪潮推动之下，一方面宁夏省政当局在全省各县建立了抗敌后援会组织，并对宁夏民众抗日救亡运动加以积极的倡导和鼓励；另一方面，陕甘宁边区不断派共产党员赴宁夏，进行抗日宣传，发展组织。1937年8月，中共中央统战部联络局副局长张子华以八路军总部代表的身份到宁夏开展统战工作。同年10月，中共中央决定成立宁夏工作委员会，其任务就是建立党的地下组织，开展抗日救亡活动，逼马鸿逵抗日。中共三边特委先后派王幼平等共产党员来宁夏进行工作，他们散发革命书籍，编演抗日戏剧，组织了“西北少年战地服务团”（后经宁夏省政当局批准更名为“宁夏少年战地服务团”，简称“宁夏少战团”），以“爱护中华，赶走强盗”为宗旨，发表《宣言》和《告西北同胞书》，积极发展组织，开展各项工作，进行了抗日民族统一战线和爱国主义等一系列宣传及介绍抗战形势等活动。随后在平罗也成立了少战团的分团，参加的教员学生有一百余人，工作主动积极。平罗少年战地服务团分团的话剧团，在宁夏当时是最好的一个，影响也较大，他们经常的有计划地下乡工作，同时在平罗城内，也成立了一个少年农村服务团，有团员150余人。在宁夏少战团的影响带动下，宁夏“回民教长战时教育研究会”“文化书社”、平罗“教师战时教育研究会”及分会等进步社团相继成立，这些组织团结了先进教育人士，推动了学生的救亡运动，对组织宁夏民众觉醒抗日，进行抗击日本侵略者的伟大民族战争谱写了可歌可泣的壮美华章。

PDF 文件使用 "pdfFactory Pro" 试用版本创建 www.fineprint.cn

3. **注重保障激励,在激发民众抗日斗志的同时,全力反共"剿共"**。全国抗战初期,"宁马"当局按照国民党中央的要求,对组建的各级各类抗日救亡组织的活动经费给予支持,从活动场所等各方面予以保障。1938 年 3 月 31 日,召开的中国国民党临时全国代表大会对抗日救亡活动明确提出:"在方针上,一般民众,尤应有'民族至上,国家至上'与'军事第一,胜利第一'之信念;在运用上应渗透教育机关、文化机构及社会各种组织……以深入人心;在方式上应采积极的与间接的宣传……以收潜移默化之效"。当时,国民党中央对抗日救亡活动从政策、方针,到机构和保障激励等,都作了明确的规定,对于进一步推动各界宣传抗战,引导民众团体支持抗战,起到了重要的指导作用。

全国抗战时期,国民党宁夏省党部在鼓动下层群众积极支援抗战、募捐等方面,做了大量的工作,尤其是通过社教工作,提高了群众的文化素质和抗战意识。宁夏各地社教工作在国民党社会服务处领导之下,于半年内举办了 163 个识字班,组织 13200 余人参加社教活动,这是国民党宁夏当局在抗战期间较有成绩的一面。

国民党宁夏省政府为发挥与利用民众团体力量支援抗战, 从民众团体设置、民众团体动员工作内容和民众团体运动宣传等方面展开工作,以唤醒民众国家意识,援助国家抗战。有些宣传政策的颁布,对抗战来说是有利的,但在具体执行过程中,却出现了偏差。

宁夏省政当局站在地方军阀的立场上, 对国民党中央的有些政策阳奉阴违,执行不力。省政各级部门存在 "宣"而不 "传"和 "宣"而不"执"等情况。尤其是省党部在执行实施过程中,不从民族大义和抗战大局出发,顽固反共剿共,如宁夏少年抗日战地服务团成立之初,得到省党部的经济资助。该团宣传队曾在省党部帮助之下到各县工作一次,把抗日救亡的影响由宁夏省城开始扩大到了各县。其后,由于上述各青年抗日救亡团体的活跃,引起了国民党顽固分子的注意和担心,于是挑拨离间的各种谣言不断发生。省政当局对有"共产"背景的宁夏少年战地服务团的态度也急转直下,不但不予帮助,反而加强监视、限制,至 1938 年 8 月予以取缔,并对共产党地下组织全数破坏,对地下党组织负责人全力缉查"剿杀"。

PDF 文件使用 "pdfFactory Pro" 试用版本创建 www.fineprint.cn

（三）“宁马”当局对抗日救亡活动的管控与打压

因马鸿逵与国民党中央及各派矛盾根深蒂固，党阀之间的矛盾斗争也波及到对宁夏当时的抗日救亡组织及活动的整饬与控制。

作为地方军阀，马鸿逵生性多疑，为了把宁夏统治的如“铁桶一般”，宁夏省党部在马鸿逵统治之下，即使是国民党中央势力伸入也颇为不易。加之，国民党军事委员会在军事方面对马鸿逵进行控制监视，不但在宁夏周围、甘肃、绥西驻有中央军队，而且宁夏境内中卫县及额济纳旗一带亦驻有中央军队，以监视马鸿逵的行动，这对于马鸿逵是一大威慑。同时，国民党中央军事委员会不时调马部到绥西，名为增援，实则迫使马部分散，马鸿逵虽曾借口“部队未训练完毕”而加以抵制，但结果仍不能不去。国民党中央又不断抽调十五路军旅团长及下级干部到中央军校受训，以分化收买十五路军干部，这更为马鸿逵所深恶痛绝。

在政治上，马鸿逵与国民党中央及各派之间也是素有矛盾，貌合神离。1939年国民党中央委派陈光中（复兴）到任后，马鸿逵即利用陈光中（复兴）与王含章(CC)之冲突，采取各种方法以打击陈光中，使陈光中不得不一走了之。王含章虽系国民党中央委派，平素随马鸿逵之尾而转，但马鸿逵对王也不放心，当王含章于 1938 年去汉口开会时，马鸿逵硬说王与八路军有勾结，又说王到汉口活动主任委员去了，遂迫令王含章于十日内在宁夏境内捕获八十个共产党员，否则给以相当处分。气得王含章说：“若不到盐池定边一带，我连半个共产党员也找不到！”不久，马鸿逵即下令撤去王含章的职务。

作为宁夏地方军阀派的代表人物，马鸿逵利用国民党中央派和中间派的矛盾，借机对各派进行打压的同时，为了维护其军阀统治，对共产党更是残酷镇压。尤其是武汉失守以后，由于全国政治形势开始逆转，国民党宁夏省党部为有效监管战时宣传，借机在宁夏推行“防共倒退”逆流，以全面控制各类抗日救国团体。

“宁马”当局尽管对抗日没有决心和动摇观望，但对于“防共”“反共”却表现得非常坚决。当西安事变和平解决及国共合作建立后，宁夏当局对共产党的态度，也曾随大局势的变化有过一些转化，如释放被俘红军战士朱子休等 4 人，开始愿与共产党八路军人员来往应酬等。但至 1938 年 10 月，由于全国防共反共潮流高涨，马鸿逵以所谓“一个国家、一个政府、一个政党、一个主义、一个领袖”为借口，背弃“国共合作，一致抗日”原则，对宁夏境内的中共地下党进行残酷镇

PDF 文件使用 "pdfFactory Pro" 试用版本创建 www.fineprint.cn

压。同时,下令取缔了一切进步的救亡团体,查禁各种抗战书报,驱逐进步教职员,压迫学生的一切进步救亡活动。在国民党的打击之下,一些进步社团被取消,活跃一时的宁夏民众救亡运动被迫转入地下。一些中共宁夏党的地下组织遭到严重破坏,党组织负责人被关押,中共宁夏工委负责人李仰南等被迫返回陕甘宁边区。

马鸿逵主政宁夏期间,非常重视对教育系统的把控及"党化"宣传教育,曾饬令全省各中小学校均以"党义"为主课,并打击各学校进步教员。1938 年秋,以中小学校教员登记办法,将几名先进教员撤职,又以无师范及大学毕业证书为名,解聘了若干思想进步的教员,计前后解聘进步教员达四五十名,而向西安、兰州各地聘请大批反动教员(如宁夏中学校校长徐见周等)来宁,以企图完全控制教育系统的意识形态。同时,强迫各中小学校教职员一律加入国民党。

为了排除异己,积极反共"剿共",对各类抗日救亡组织实施更加严密的监视和严格控制,国民党宁夏当局主要采取了五个方面的措施来加固自己的军阀统治。

1. **加强了边界防务,以防共产党潜入宁夏境内**。宁夏当局在宁夏与边区交界之横城、横沙堡、宝塔一带驻扎一个骑兵营,其任务为专事检查边区出入之人,此外并设有特务机关,由叛徒马自成等负责稽查。当陕甘宁边区提出护送县长出境后,宁夏当局更命令所属于边宁交界处增加岗位,以防共产党潜入宁夏。

2. **建立军警联合督查处,专门缉查共产党人和进步人士**。"宁马"当局在宁夏建立军警联合督查处,在各县分别设立军警督查分处。同时,在公安局设立高级侦探队,以叛徒马自成等为其主要人物,专门侦探共产党和进步人士的各种活动。

3. **严密保甲组织,严防共产党在境内开展抗日救亡活动**。马鸿逵 1938 年 4 月间,在总理纪念周上大骂共产党,说共产党在宁夏秘密活动。后又召集全省区长训话,面谕各区长转饬保甲长严防共党活动,并指示各区长如发现有共党分子立即拿获。同时,命令各县区严密保甲组织,经常清查户口,组织传递哨,以防止共产党活动。并规定今后任用各级行政人员及学校职员,如无一定机关之介绍,及居留宁夏无长期历史者,一概不得随便任用。

4. **严审书报刊物,加强反共宣传**。马鸿逵于 1938 年 4 月间,大骂"八路军游

PDF 文件使用 "pdfFactory Pro" 试用版本创建 www.fineprint.cn

而不击”“抗战是给苏联做清道夫等”。同年6月间,查禁书报,不但解放社书籍不准销售,即使救国七君子及宋庆龄的作品也被查禁。并成立书报审查委员会,以反共专家杨作荣为负责人,专印反动刊物,如《抗日周刊》(与《抗战与文化》是姊妹刊)等,在这些刊物上公开发表文章拥护张君劢的主张;如在《宁夏民国日报》上登载张君劢致毛泽东的公开信。尤其是以内战时期的反共宣言(新印的)包寄《抗日周刊》,以此进行反共宣传,但是,当时宁夏的有识人士对此卑劣行径无不唾骂,仍然积极参加共产党领导的进步组织的抗日救亡活动。

5. **建立包办与特务化的团体,取缔进步的抗日救亡团体**。为了打击学生中的进步团体及活动,并以此统制学生运动以至引导学生进行“反共”活动,省政当局用包办与特务化的“抗战后方服务团”取缔 “少年抗日战地服务团”是当时的“杰作”之一。宁夏少年抗日战地服务团是在宁夏省城的实验完全小学首先成立的先进抗日救亡组织,经过了宁夏当局的审查批准。当时,参加这个团体的学生有二百余人,该团体下成立了歌咏队、宣传队、剧团营,创办了街头壁报等,当时和一些抗日救亡团体一样, 也曾帮助宁夏省政府进行了各种抗战动员工作,如献金运动、节约募捐运动、宣传禁烟法令、进行社训工作以及扩大在群众中的抗日救亡宣传,对宁夏全民抗战发挥了积极的作用,深受宁夏人民的欢迎。但“宁马”当局在“划一全省救亡组织”的名义下,于1938年8月还下令取消该团体,继而成立了所谓的宁夏“青年学生抗战后方服务团”。同年10月,全省组织了三个服务团,每团设团长一人,团员十余人,由苏盛华、雷启霖等分任团长之职,分途到各县镇进行反共宣传,散布“共产主义不适合中国”“八路军游而不击”“共产党杀人放火比日本还恶”等反动言论。

1939年以后, 当时的宁夏国民党省党部调查统计室与各警察局及军警联合督查处联手,侦察共产党及一切进步活动,发觉稍有思想进步者,即实行逮捕拷打。1940年4月,省党部下令逮捕青年学生二三十人,指为共党,严刑拷打,强迫他们登报自首。由于国民党在宁夏进一步加强了各种“反共”“剿共”活动,并对进步的抗日救亡活动予以严厉的镇压,使抗战中开始萌芽的民众抗日救亡运动几近被扼杀,给国家和民族造成了重大的损失。

(四)“宁马”军队开赴抗日前线

全国抗战时期,马鸿逵和马鸿宾统治并驻防宁夏,他们从动摇观望、举棋不

PDF 文件使用 "pdfFactory Pro" 试用版本创建 www.fineprint.cn

参加绥西的宁夏部队进行利用地形地物、发挥火力作用的训练

定到迫不得已走上了抗战之路，加入了抗战洪流。纵观宁夏“二马”的抗日，在中华民族处于危亡之际，他们表现出了国家认同与民族大义，但在开赴前线、抗击日寇的具体行动上，马鸿逵与马鸿宾却又各不相同。

1. 马鸿逵的“守土有责”与保守防御抗日。 1937 年 7 月包头失守后，国民政府军事委员会曾下令调马鸿逵部驻兵绥西，增加绥西防务，但马鸿逵当时以“部队尚未训练好，不能开拔”等词加以拒绝推脱。只在韩复榘被正法后，才调了警备第二旅驻防绥西。面对日军对宁夏的不断逼近，马鸿逵在发动群众、加强宁夏北部的抗日防御力量的同时，还加强北部黄河沿岸的防御工事构筑。自 1937 年冬天开始，分四期修筑国防工事。石嘴山尾闸一带挖掘深数米的壕沟，上面覆盖浮土伪装，以阻止日军装甲车辆及重炮武器通过；磴口、三圣宫以北百余里，断绝一切主要道路；北部黄河渡口两岸及贺兰山通道，均削为陡峭立壁，在重要的通道上设置阻绝阵地，隐蔽埋伏炮兵以备阻击日军。不难看出，马鸿逵的抗日方针是保守的，他的军事部署目的不是主动向日军进攻，而是尽可能阻止日军由绥西侵入宁夏。

2. 马鸿宾的敢于担当与忠勇壮烈抗日。 1937 年，全国抗战爆发后，驻防宁夏南部的马鸿宾部 35 师奉命扩编为国民革命军第 81 军，马鸿宾任军长。1938 年，绥远大部分地区被日伪军占领，国民政府任命马鸿宾为绥西防守司令，统一指挥绥西各部队。为了适应抗日斗争的需要，马鸿宾在宁夏永宁县举办了 81 军军官训练班，把全军营、连长两级军官集中训练，并向军官们发表了讲话。他强调抗日战争是民族战争，军人首先要有民族观念、国家观念，时时刻刻记着国家至上，民族至上，保卫国土，尽职守责。他的讲话，对开赴前线的官兵起了良好

PDF 文件使用 "pdfFactory Pro" 试用版本创建 www.fineprint.cn

的作用。1939 年夏天，日军从包头用汽车、装甲车、坦克向 81 军防地进犯，企图消灭 81 军主力，侵占绥西，发生了激烈的乌拉脑包之战，日军受到了严重打击而败退。1940 年 2 月，日军又向 81 军防区进犯，发生了乌不浪口、四义堂之战。日军凭汽车、装甲车、坦克和飞机并施放毒气，致使马鸿宾部伤亡极重，被迫转入沙漠地区。1940 年 3 月 20 日夜 12 时，傅作义将军率 35 军及宁夏 35 师等部向日军反攻。双方激战 2 天，傅部终于收复临河、五原，击毙日伪军数千人，从此日军再未敢进犯绥西。

刻有抗战阵亡将士部队、职务及姓名的“乌镇厚砖”

据战后统计，5000 余人的 35 师，牺牲千余人，伤 2000 余人，其中仅冻伤者就有 700 多人。在后来寻找 35 师烈士们的遗体时，有的官兵虽面目全非、肢体不全，但嘴里仍死死咬着敌人血淋淋的耳朵，有的官兵虽伤痕累累，但带血的双手却紧紧抱住敌人不放，仇恨的十指已深深抠进日军的肉里，难以拉开……其场面之悲壮，可谓惊天地、泣鬼神。

1940 年 5 月，当 35 师重返五原县乌不浪口阵地时，当地百姓自发地用极其隆重的安葬仪式，重新埋葬了牺牲的千余名回汉族英烈，并用“乌镇厚砖”镌刻上烈士的部队番号、职务及姓名，祈祷或礼忏抗日烈士碧血丹心，永垂不朽！

在“绥西战役”的这几次激战中，81 军与傅作义部密切合作，艰苦卓绝，以极大的牺牲，屡创日军，后续的“五原大捷”再立奇勋，有力地牵制住了华北日军力量，有效地阻止了日军的西进，粉碎了日军快速集结南下企图和侵占宁夏及大西北的战略计划，对保障宁夏、甘肃和陕北后方安全起了十分巨大的作用，在中华民族伟大的抗日战争史中铸立了永恒的丰碑，在马家军抗日史上写下了壮烈卫国的光辉一页。为了表彰马家军的抗日功勋，1945 年 10 月国民政府给马鸿宾颁发了“忠勤勋章”。

（五）社会各界公祭抗日阵亡将士

1938 年 7 月 3 日，国民政府军事委员会提议国民政府通令全国，以七月七日双七节为抗战建国周年纪念日，在各省市县镇设立公共祭场，设置为抗战建

PDF 文件使用 "pdfFactory Pro" 试用版本创建 www.fineprint.cn

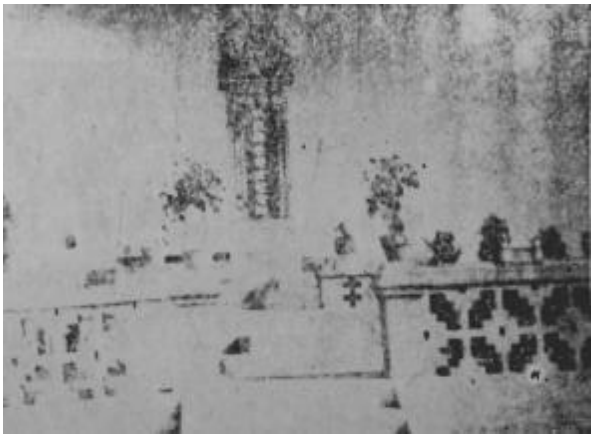

抗战阵亡将士纪念碑

国阵亡之无名将士及死难同胞之灵位,由各机关、学校、团体参加公祭。1938 年 7 月 7 日,宁夏银川、同心、中卫、宁朔等地举行七七抗战建国并追悼阵亡将士大会,中卫(正街申明亭)等地还行立抗日阵亡将士纪念碑,以追悼全体阵亡将士及死难同胞。

纪念抗战建国两周年之际,宁夏省政府在银川南门外普济寺(现胜利街水利工程处院内)建立由马鸿逵题名的“抗战阵亡将士纪念碑”,并于 1939 年“七七”纪念日举行了揭幕典礼。

1942 年 5 月 6 日,国民党宁夏省政府训令各处,对每次会战后牺牲的官兵,由各部队会同地方政府督促军民掩埋立石纪名,以慰藉忠魂。

在绥西战役中,“宁马”军队付出了极大的牺牲,千余名回汉将士为抗击日寇血洒绥西,为保家卫国魂留他乡。1995 年 12 月,内蒙古自治区五原县清真北寺在乌不浪口烈士墓地矗立“民族英雄烈士纪念碑”。1999 年,乌不浪口烈士公墓被命名为巴彦淖尔盟爱国主义教育基地。2003 年 8 月 13 日,内蒙古自治区巴彦淖尔市乌拉特中旗党委重修烈士墓地,再立烈士碑铭,建立烈士陵园,特邀白震题写碑记,隆重举行“乌不浪口抗日公墓暨爱国主义教育基地落成揭牌仪式”,并将镌刻着烈士英名的“乌镇厚砖”收藏于乌拉特中旗博物馆,以供后人瞻仰寄托哀思,追忆抗战英烈,弘扬抗战精神,建设美好家园,实现民族复兴。

五、抗战时期宁夏人民对军队的募捐与慰问

抗日战争是一场全民动员、全民参与的共同抗击日本侵略者的伟大民族战争。在这场史无前例的抗击外来侵略的战争中,“从城市到农村、从上层社会到劳苦大众,地不分东西南北,人不分男女老少,各族各界民众有力出力,有钱出钱,毁家舒难,构成了中华民族全民抗战的重要组成部分。”作为西北边陲的宁夏也和全国一样,早在全国抗战前期已有不少仁人志士发动募捐,支援前线。全国抗战爆发以来,宁夏军民同仇敌忾,各地民众捐款赠物,有力地支持了浴血奋

PDF 文件使用 "pdfFactory Pro" 试用版本创建 www.fineprint.cn

战在前线的抗日将士,并在大后方救助伤员,前往军营劳军慰问,进一步激发了宁夏军民的抗日斗志,为抗战胜利做出了积极贡献。

(一)广泛动员社会各界开展抗日募捐活动

1937—1945 年全国抗战时期, 捉襟见肘的国家财政以及战争带来的一系列社会问题,使得募捐事业异常繁荣,并在国家力量的介入下,逐渐形成了一套以国家权力为核心的现代募捐机制。为统制资源,国民政府逐渐将募捐组织纳入国家体制,充分调动国家与社会两大资源优势,有效实现了社会动员。在募捐政策上,全国抗战时期,国家和社会以前所未有的热情投入这一公共领域中,大大推动了募捐事业的发展。其中,为发动民众捐献,国民政府制定了一系列指导募捐的政策条例,包括征募规范、捐献奖励政策、捐献收支及监督政策等,形成了一套系统的政策体系,促进了募捐运动的规范化、程序化和法制化。同时,建立了各种募捐组织和募捐动员机制,共同促进了募捐活动,为发动大规模募捐运动提供了制度保障。在募捐动员和宣传上,随着现代传播媒介的出现,抗战时期的募捐宣传与筹资方式更加灵活多样, 并在省会城市中取得了一定的成功。全国抗战时期,种类多样的募捐运动此起彼伏,它们与前方将士的英勇奋战一同构成了全民抗战的壮观图景。

宁夏作为国统区,按照国民政府的号召,省政府围绕全国抗战,广泛发动社会各界踊跃募捐,支援抗战前线,但是宁夏处于西北落后地区,由于农村宣传不够, 以及动员策略上未能与农村实际情况相结合, 加之民众深受马家军压榨盘剥,生活境况窘迫,宁夏省政府在农村中的募捐动员相对而言并不成功,实质上有些地方变成了强制摊派。

宁夏省政府多次开展了募捐动员,大力宣传募捐政策、认真组织募捐活动,及时将各处捐赠一一登记造册, 严格按照募捐和分配使用办法将捐赠输往各处。宁夏各地的士绅名流也积极行动,组织的民间“义赈”成为社会援军救伤中一支独立的重要力量。民众捐献不仅有力支持了前方抗战,稳定了后方局势,而且促进了民众抗日救亡意识的深化发展。

全国抗战时期,宁夏既是后方,而又地处绥蒙战场的前线,省政当局多次全民动员,规模较大的有三次购机捐款、三次抗战献金、两次征募寒衣运动和劝募慰劳款活动。

PDF 文件使用 "pdfFactory Pro" 试用版本创建 www.fineprint.cn

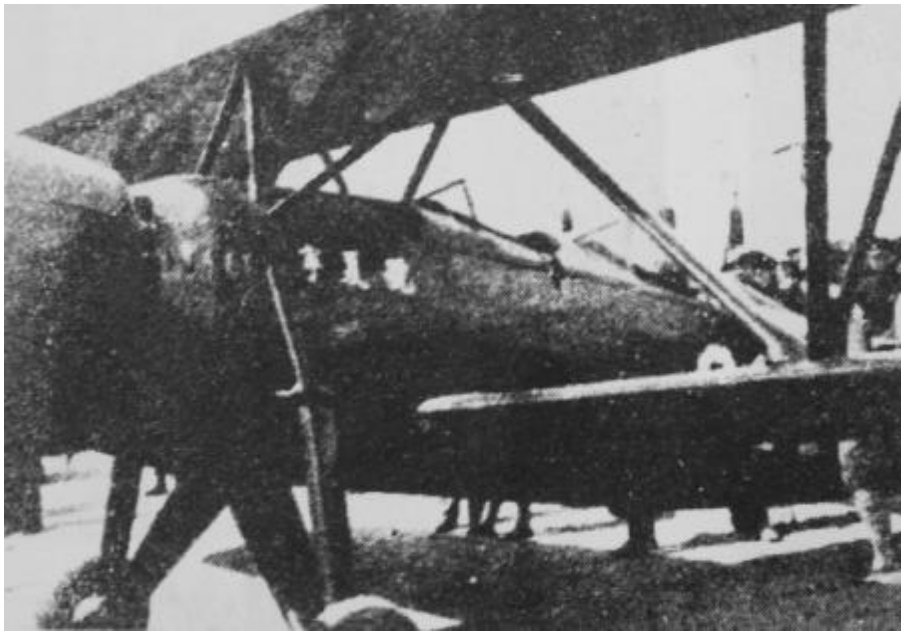

1936 年,宁夏各界为促进航空建设捐献的飞机“宁夏号”

1. **购机捐款活动**。1937 年,中国航空建设协会总会为建设中国航空事业,进行抗日战争,一方面加紧推动海外捐募,一方面向全国公务人员按其应得薪额征收 1% 的“飞机捐”。宁夏省政府自接奉中国航空建设协会总会的命令后,立即通知全省党政军各级公务人员,按月照额缴纳“飞机捐”。“飞机捐”在宁夏,自 1937 年 7 月奉命开征,至 1939 年 6 月底奉令停征,总计征收 10321.77 元,分四期,交由中国农民银行宁夏省支行陆续汇往重庆,解缴中国航空建设协会总会核收。第一期“飞机捐”自 1937 年 7 月开始征收,至 1938 年 6 月底,征收飞机捐额 2448.37 元,于 1938 年 12 月 23 日,交由中国农民银行宁夏省支行汇往重庆,解缴中国航空建设协会总会核收;第二期“飞机捐”自 1938 年 7 月到 12 月,征收飞机捐额 2829.35 元,于 1939 年 6 月 12 日,交由中国农民银行宁夏省支行汇往重庆,解缴中国航空建设协会总会核收;第三期“飞机捐”自 1939 年 1 月至 3 月,征收飞机捐额 2432.44 元,于 1939 年 7 月 17 日,交由中国农民银行宁夏省支行汇行重庆,解缴中国航空建设协会总会核收;第四期“飞机捐”自 1939 年 4 月至 6 月,征收飞机捐额 2611.61 元,于 1939 年 10 月 9 日,交由中国农民银行宁夏省支行汇往重庆,解缴中国航空建设协会总会核收。

另外,为响应全国“剧人号”飞机献金运动,由宁夏省保安处处长马敦静为主任委员的宁夏省“剧人号”飞机献金运动委员会,于 1940 年 10 月 10 日,在省垣(今银川市)举行了盛大的游艺大会。省立省垣民众教育馆国剧社和话剧队联合省垣剧、票(剧团、票友)两界,演剧 7 日,共计门票收入 15920 元。除各项必要开支 2580.41 元外,其余造具收支对照表,连同单据等,一并呈报全国航空委员

PDF 文件使用 "pdfFactory Pro" 试用版本创建 www.fineprint.cn

会;全数飞机献金 13339.59 元,由中国银行宁夏办事处转汇重庆全国航空委员会核收。

宁夏省政府还于 1942 年 8 月,在全省范围内开展“一元献机”活动,计得款 674820 元。此款由中央银行宁夏省分行汇解重庆中国航空建设协会总核收,以购买飞机,从事抗战之用。

2. **抗战献金运动**。1938 年 7 月,抗战一周年之际,宁夏省抗日后援会发动全省民众举行“七·七”抗战献金运动,省垣(今银川市)及各县民众纷纷响应,总计献金 31708.125 元。除各项公费开支 1652.175 元外,余款 30055.95 元如数呈缴国民政府中央。1939 年 7 月 7 日,抗战两周年之际,宁夏省抗日后援会在省垣(今银川市)南关外普济寺门前,隆重举行“抗战建国两周年纪念大会”,到场民众 1.2 万余人,情绪异常热烈。大会结束后,举行了献金活动。首先,宁夏省政府主席马鸿逵代表宁夏省政府当场宣布献金 100 万元。随后,社会各界人士纷纷自由献金,共计 6.1 万余元。1944 年 7 月 7 日,全国抗战 7 周年之际,宁夏扩大举行“七·七抗战建国纪念会”。省教育厅为募集慰劳抗战将士捐款,令饬社会教育巡回工作团,在省垣宁夏省公务员业余联谊社剧场公演话剧 3 日,所得门票收入 13905 元,全部捐送驻宁第 17 集团军,以慰劳抗战将士之用。

3. **征募寒衣运动**。1939 年和 1940 年,国民政府中央明令发动全国各省市开展为前方抗战将士征募寒衣运动。1939 年 9 月,宁夏省政府召集全省党政军绅商各界人士会议,公开议决成立了“宁夏省征募寒衣运动委员会”,各县成立分会,并分别拟定了组织大纲及有关条例,着手办理征募寒衣捐款事宜。规定征募办法分募捐、演戏、自由献金三种,对于极贫之户及小本商人不得强行勒捐。为使征募寒衣运动顺利推进,马鸿逵特印发了《为征募寒衣告全省民众书》,并令饬各县政府协同各级党部尽力宣传,广为劝导,普遍募捐,以达预期之数额。省立民众教育馆为激发民众踊跃捐募寒衣,特举办了一系列宣传活动,并在馆内举行募捐讲演和放映绘制的征募寒衣运动幻灯片,听众和观众达 1000 余人。宁夏省征募寒衣运动委员会还印刷了三联收据和捐款清册,分别民众、商界人士,按县编号,分发各县分会转发使用。至经募之款按期限结束后,即将捐款清册及收据缴查联,连同捐款,一并悉数报解委员会经理组核收,汇齐转解。1939 年度,宁夏全省共征募寒衣捐款 70529.1 元,老羊皮背心

PDF 文件使用 "pdfFactory Pro" 试用版本创建 www.fineprint.cn

350 件,布鞋 236 双,手套、袜子各 60 双。上述捐款及物品,奉命就近悉数拨交第 17 集团军抗战将士之用,并取具第 17 集团军领物单据,由宁夏省征募寒衣运动委员会和国民党宁夏省党部执行委员会会衔呈报国民党中央党部鉴核存档备案。1940 年度,全国征募寒衣运动委员会总会分配宁夏承担征募寒衣捐款 10 万元,宁夏全省共征募寒衣捐款109219.67 元。其中,全省党政军警各界捐募 44900 余元,全省商界捐募 16600 余元,全省各界民众捐募 30800 余元,其他殷商富户捐款 12000 余元。上述捐款除各项公用物品及邮电费等开支 886.37 元外,余款 108333.3 元,于 11 月 15 日,悉数交由中央银行宁夏省分行电汇重庆,解缴全国征募寒衣运动委员会总会收讫,转赠抗战前方,以资慰劳前线抗战将士,救济难胞。

4. **劝募慰劳款活动**。1940 年 2 月 9 日,宁夏成立各界慰劳抗战将士委员会,积极发动各机关团体和社会各界人士征募钱款和物品。2 月 17 日,该会召开全省各界代表会议,以馈赠物品极感困难,决定改赠现金,藉资慰劳绥西抗战将士。适逢绥西五原、临河一带战事吃紧,进入宁夏境内的负伤将士和患病官兵为数甚多。该会在沿途设兵站招待,并每人赠达现金 2 元。同时,该会还分别派遣委员强斌、徐宗孺等人携款前往绥西前线慰劳抗战将士。与此同时,宁夏省各界慰劳抗战将士委员会广泛开展了劝募活动。规定募捐办法分劝募和自由乐捐两种。省财政厅及驻宁第 17 集团军军需处负责党政军机关公务人员劝募,各县政府负责民众劝募,各商会负责商界人士劝募。并规定,除公务人员外,对于民众和商界人士以劝令自动乐捐为原则,对于赤贫小户不得勒捐。宁夏省各界慰劳抗战将士委员会还印制了三联收据和捐款清册,分别民众、商界人士,按县编号,分发各县政府及各商会使用。至经募之款按期限结束后,即将捐款清册及收据缴查联,连同捐款,一并悉数报解委员会会计组核收,以免弊端。捐助之款物经该会核收后,即将捐款机关或个人姓名以及捐款数额详细登载《宁夏民国日报》,公布鸣谢,以资征信。自宁夏省各界慰劳抗战将士委员会成立以来,先后共计征募慰劳款 36137.63 元、白羊毛袜子 71 双、白羊毛手套 40 双、青布棉鞋 19 双。

(二)设立临时医院救治绥西前线伤病将士

宁夏在全国抗战前,除银川有 32 张病床的省立医院外,其余全是私人小诊

PDF 文件使用 "pdfFactory Pro" 试用版本创建 www.fineprint.cn

所。1937 年冬,由陕西省迁至宁夏省中卫县的国民党南京政府军政部 101 后方野战 医院,便成为抢救绥西伤病员的主要医院。该院先后接收四批绥西伤病员共 3000 余人,但仍不能满足需要。

1939 年冬,日军大举进犯绥西五原、临河等地,宁夏赴绥西前线抗战将士与日军浴血奋战,“负伤来宁者匍匐道途”。中国回教协会宁夏分会平罗县支会提倡和发动回族民众募捐,开展慰劳伤兵活动,平罗县属各区会回族民众积极响应,踊跃捐款,数日内得款 340 余元,送交石嘴山临时伤兵医院。同时,宁夏各界民众募捐,在磴口、石嘴山、平罗、吴忠新建了 4 所临时战地医院,接待救治前线伤病将士。

此外,吴忠著名回族爱国工商者李凤藻(解放后曾任宁夏政协副主席)发动回族上层人士出资,在吴忠堡筹设慰劳伤兵处所多家,还在自家设立了慰劳绥西伤病员接待处,负责收容医治少量轻伤病员。

(三)组织社会各界代表开展慰问活动

遵照国民政府中央通令,1940 年 2 月 9 日, 宁夏省召开各界人士代表大会,推选周百锽、乔熙、徐宗孺、乔森荣、强斌、张天吾、李作栋等党政军官员、商界人士和地方士绅 15 人为委员,成立了“宁夏省各界慰劳抗战将士委员会”。

宁夏各界慰劳抗战将士委员会成立后,积极发动各机关团体和社会各界人士征募钱款和物品,广事慰劳,以资振奋抗战精神。该会派员分赴全省各地,用口头和文字两种方式,宣传前方抗战将士英勇杀敌,艰苦奋战,迭著勋劳,后方安全实利赖之;凡属国民,应本“有钱出钱”的训示,积极捐助钱款和物品,藉资慰劳。在广泛征募慰劳款的同时,宁夏省各界慰劳抗战将士委员会以一次慰劳款稍多,深恐伤病将士中难免有浪费及发生其它不良习惯事情,又规定以分期慰劳为原则。1940 年,该会先后分五期,派员轮流亲赴全省各地兵站医院,广事慰劳绥西抗战负伤将士及患病官兵,并发给慰劳金及慰劳物品。同时,分发马鸿逵《致各负伤将士之慰劳书》,以及该会撰订的慰劳书等,使绥西抗战各负伤将士及患病官兵均能获得物质与精神上的各种安慰。

1. **第一期慰问**。2 月 27 日, 宁夏省各界慰劳抗战将士委员会派委员周百锽、乔熙、徐宗孺、乔森荣等携带慰劳款及慰问信 1000 余封,分别前往吴忠堡、石嘴山、磴口县等处兵站医院,慰劳住疗的绥西抗战负伤将士及患病官兵共计

PDF 文件使用 "pdfFactory Pro" 试用版本创建 www.fineprint.cn

1454 人,发放慰劳金 10116.08 元。当时,住疗在吴忠堡、石嘴山两处兵站医院的绥西抗战负伤将士及患病官兵 900 余人，该会各赠负伤将士每人慰劳金 6 元、患病官兵每人慰劳金 4 元。该会还召集当地社会各界人士举行慰劳大会,分别一一恳挚慰问。

2. **第二期慰问**。宁夏省各界慰劳抗战将士委员会派委员张天吾、乔熙、强斌等携带慰劳款及慰问信,前往吴忠镇兵站医院,慰劳住疗的绥西抗战负伤将士及患病官兵共计 198 人,每人各赠慰劳金 6 元,共发慰劳金 1188 元。对于住疗在中卫县、磴口县等处兵站医院的绥西抗战负伤将士及患病官兵,该会另行汇寄慰劳款项,分别函托中卫、磴口两县政府,会同县党部和当地教育界及地方公证绅耆代为慰劳。本期共计慰劳吴忠镇、中卫县、磴口县、省垣(今银川市)等处兵站医院住疗的绥西抗战负伤将士及患病官兵 381 人,发放慰劳金 3837.89 元。

3. **第三期慰问**。宁夏省各界慰劳抗战将士委员会派委员李作栋、乔熙等携带慰劳款及慰劳信,前往吴忠镇兵站医院,慰劳住疗的绥西抗战负伤将士及患病官兵。对于住疗在平罗县、中卫县等处兵站医院的绥西抗战负伤将士及患病官兵,该会另行汇寄慰劳款项,分别电请平罗、中卫两县政府,会同县党部、县警察局和当地教育界及地方士绅代表办理慰劳事宜。本期共计慰劳吴忠镇、平罗县、中卫县等处兵站医院住疗的绥西抗战负伤将士及患病官兵 261 人,发放慰劳金 1748.3 元。

4. **第四期慰问**。宁夏省各界慰劳抗战将士委员会派员携带慰劳款及慰问信,分别前往吴忠镇、中卫县等处兵站医院,慰劳住疗的绥西抗战负伤将士及患病官兵共计 255 人,发放慰劳金 2200.1 元。

5. **第五期慰问**。宁夏省各界慰劳抗战将士委员会派员携带慰劳款及鞋袜等物品,前往磴口县,慰劳 81 军暨磴口县兵站医院住疗的绥西抗战负伤将士及患病官兵共计 210 人,发放慰劳金(鞋袜费)12520.9 元,并赠送白羊毛袜子 71 双、青布棉鞋 19 双。

上述五期,宁夏省各界慰劳抗战将士委员会派员,慰劳宁夏境内各兵站医院住疗的绥西抗战负伤将士及患病官兵共计 2561 人,发放慰劳金及鞋袜费折款 30423.07 元、白羊毛袜子 71 双、青布棉鞋 19 双。同时,该会按部队番号,随时造具慰劳的负伤将士及患病官兵姓名清册，分别函送各有关部队，藉资联

PDF 文件使用 "pdfFactory Pro" 试用版本创建 www.fineprint.cn

系。慰劳活动受到绥西抗战前线各部队的欢迎，多次致函宁夏省各界慰劳抗战将士委员会称谢。

此外，宁夏省各界慰劳抗战将士委员会还在春节期间，分电各县政府，会同各机关代表，在当地举行游艺会，招待荣誉军人及抗战军人家属，并举办“春礼劳军及出征军人家属恳亲周”活动。同时，该会还指挥当地附近学校教职员、学生以及国民党员组织书信队，逐日前往兵站医院，开展为住疗的绥西抗战负伤及患病士兵代写家信等活动。国民党宁夏省党部也发动并开展了“征求伤兵之友”活动，仅宁朔县就征得“伤兵之友社”社员 280 余人。各种慰问活动的开展，不仅使伤病将士在物质和精神上得到慰藉，也激发了宁夏民众的抗日救国热情，进一步坚定了前线将士的奋勇抗倭信念。

PDF 文件使用 "pdfFactory Pro" 试用版本创建 www.fineprint.cn

宁夏军民与绥西抗战

今年是中国人民抗日战争暨世界反法西斯战争胜利70周年。历史不会忘记,在抗日烽火燃遍神州大地的时候,从1938年5月到1943年冬,在抗日民族统一战线的旗帜下,在民族大义的激励下,宁夏军队在绥西、绥南地区与日寇展开了悲壮惨烈的战斗,他们英勇杀敌、视死如归、可歌可泣,用自己的血肉铸成了抗击倭寇的钢铁长城,数千名回汉官兵血洒疆场、长眠他乡;在中国共产党的领导和影响下,宁夏后方军民万众一心、同仇敌忾,有钱出钱,有力出力,无私地支持和支援了绥西抗战,涓涓细流汇入中华民族解放战争的滚滚洪流之中。宁夏军民的绥西抗战,有力地配合了全国抗战形势,挡住了日军进攻的步伐,为抗战胜利作出了重要贡献,书写了宁夏历史的光辉篇章。

一、绥西抗战的历史背景

1938年10月太原、广州、武汉失守之后,抗日战争进入战略相持阶段,中国抗战面临的国际和国内形势都发生了急剧深刻的变化。

(一)欧战爆发前后美、英、苏等国对华政策的变化

1937年七七事变后,中国单独抗击日本法西斯主义。在欧洲,英、法对德、意法西斯的侵略活动,采取纵容妥协的绥靖主义政策,并于1938年9月背着捷克斯洛伐克政府,在慕尼黑签订将苏台德地区割让给德国的协议,实际上是将整个捷克斯洛伐克出卖给德国。11月,英国正式承认意大利吞并阿比西尼亚(今埃塞俄比亚)。在远东,对日本侵略中国的活动也同样笼罩着绥靖主义的阴云。日本第二次近卫声明中提出“建立东亚新秩序”,使它同英、法、美等国的矛盾加剧。始终秉持高度利己主义的英、美等国为保持和维护它们在中国和远东的殖民利益,一方面逐步加大对华援助的力度,使中国有可能对日本进行消耗

PDF 文件使用 "pdfFactory Pro" 试用版本创建 www.fineprint.cn

战,借以削弱日本的实力;另一方面又对日本采取具有浓厚绥靖主义色彩的妥协政策,避免同日本直接冲突,竭力缓和同日本的矛盾。

美国在东亚和太平洋地区有着重要利益,日本扩大对中国的侵略,事实上损害着美国的在华利益。对此,美国政府曾多次发表声明表示不满。1938 年底和 1939 年 1 月初,美、英、法三国分别向日本递交了不承认“东亚新秩序”的照会。1938 年 12 月,美国首次宣布向中国提供 2500 万美元借款,中国以桐油偿还借款。美国政府开始援助中国抗战, 对中国军民的士气具有很大的鼓舞作用。1939 年 3 月日本在占领海南岛之后,提出了对南太平洋的主权要求。4 月,日本宣布统辖中国南海诸岛,把侵略矛头指向美、英在太平洋的属地。日本的狂妄野心,促使美国对日本采取一定的遏制政策,对中国抗战采取了进一步支持的态度。7 月,美国宣布废除 1911 年签订的《美日友好通商航海条约》。9 月 19 日,美国发表声明,公开表示坚决反对日本提出的所谓“东亚新秩序”。11 月,美国宣布修改中立法,取消对交战国约束性的武器禁运。1940 年 3 月,美国宣布不承认汪伪政权。4 月,美国向中国政府提供 2000 万美元的借款。但美国在帮助中国抗日的同时,仍然不愿中断对日贸易,一直卖给日本大量钢铁、石油、机器设备等战略物资。1939 年 11 月,美国驻日大使格鲁同日本外相签订临时通商协定,继续保持贸易关系,尽量缓和两国之间的矛盾。直到 1940 年 9 月 27 日,德、意、日三国签订军事同盟条约,其攻击矛头直指美国,美国的远东政策才发生较大变化。10 月,美国为中国提供了 2500 万美元的钨砂借款。11 月, 美国总统罗斯福重申不承认汪伪政权并正式宣布向中国贷款 1 亿美元。1941 年 3 月,美国国会通过了旨在授权总统向反对法西斯侵略的国家提供军事援助的“租借法案”。随后,罗斯福总统表示将无条件援助英国、希腊、中国等国家。4 月,罗斯福签署命令,批准美国军人可以辞职加入陈纳德组建的美国志愿援华航空队(飞虎队),以帮助中国与日本空军作战。4 月和 5 月,罗斯福两度批准向中国提供价值 9000 余万美元的军用器材和武器弹药。7 月,罗斯福还批准向中国空军提供武器装备和人员。10 月,美国向中国派出军事代表团,美国军队开始介入中国抗战。在美国加紧援助中国的同时,从 1941 年 4 月开始的美日谈判于 11 月 26 日完全破裂。这样,美、日两国最终走到了战争的边缘。1941 年 12 月,太平洋战争爆发,美国、中国正式对日本宣战。从

PDF 文件使用 "pdfFactory Pro" 试用版本创建 www.fineprint.cn

1941 年 12 月 7 日,日本偷袭珍珠港,太平洋战争爆发

此，中美关系进入全面合作的新阶段，美国成为中国抗战的盟友。

中国政府一直力争英国援华抗战。日军占领海南岛后，中国政府呼吁英国对日采取行动。1939 年 3 月至 8 月，英国向中国提供了 500 万英镑的借款和 300 多万英镑的信用贷款。但是,英国慑于日本的威势,继续以牺牲中国的权益向日本妥协。7 月,英国驻日大使克莱琪同日本外相有田八郎缔结协定:英国政府承认日军在中国的战争行动,对“凡有妨害日军达到上述目的之行动,英政府均无意加以赞助”。这样,英国实际上默认了日本对中国的侵略。9 月,德国对波兰不宣而战,第二次世界大战正式爆发。1940 年 6 月,法国战败投降,法国政府准许日本使用越南机场,并禁止中国使用滇越铁路。英国为了应付德国在西欧的进攻,在远东继续对日本作出妥协和让步。7 月,英国顺应日本的要求,封锁中国当时最重要的国际交通线——滇缅公路三个月,同时还中断了通过香港的对华物资运输渠道。这一行动对中国抗战事业造成严重损害，引起中国政府的强烈抗议。1940 年 9 月后,美国根据国际局势特别是远东局势的进一步变化,加大了对中国抗战的援助程度。在美国的带动下,英国也于 1941 年向中国提供了 1000 万英镑的借款和贷款。

苏联方面,为了缓和对日关系,避免在东西两线同时受敌的局面,1941 年 4 月 13 日,与日本订立了《苏日中立条约》。条约特别宣称:“苏联须尊重满洲国的领土完整和不可侵犯。”这是对中国主权的侵害。中国政府声明,此条约对中国绝对无效。

PDF 文件使用 "pdfFactory Pro" 试用版本创建 www.fineprint.cn

（二）抗战进入战略相持阶段后日本对华策略的调整

抗日战争转入战略相持阶段后，日本对华政策进行了调整。到 1938 年 10 月，日军已推进到包头、风陵渡、开封、信阳、合肥、芜湖、杭州一线，并占领和控制了珠江口、长江下游沿岸，以及华北、华中主要铁路沿线等经济较发达地区。但是，由于中国人民坚持团结抗战，特别是国民党正面战场的坚决抵抗，粉碎了日本侵略者速战速决灭亡中国的计划，大量地消耗了日本的军事力量和经济力量，使其人力、物力、财力不足的弱点逐渐暴露。到 1938 年底，日本陆军在中国战场上的兵力达到 24 个师团，在东北有关东军 8 个师团，国内只留有 1 个师团，日军的伤亡已达 44.7 万多人。随着战局的扩大，战线的延长，日军兵力更加分散，士气已渐低落。沉重的战争消耗和军事工业的畸形发展，使日本的财政经济日益陷入困境。在日军占领区内，他们只能控制一些大中城市和主要交通线附近地区，广大农村则控制在以八路军、新四军为主的中国军队手中。敌后游击战争的发展和抗日根据地的扩大，消耗和牵制着日本大量兵力，形成了独立的广大的敌后抗日战场，对日军构成日益严重的威胁。正面战场上，中国军队继续对日军进行防御性作战，牵制和消耗敌人，从而出现了正面战场和敌后战场在战略上互相支援、互相配合持久抗战的局面。同时，国际局势急剧变化，使日本既要准备对苏作战，又要同英、美等国争霸太平洋地区，它能用于中国战场的力量已接近极限，因而不得不停止对中国正面战场的战略进攻。

面对战争转向长期化的形势，日本侵略者在继续坚持灭亡中国的总方针下，对其侵华的战略和策略进行了一些调整。在军事上，日军基本上停止了对正面战场的战略性进攻，采取以保守占领区为主的方针，逐渐将其注意力集中于打击和消灭八路军、新四军。在政治上，把以军事进攻为主、政治诱降为辅的方针，转变为以政治诱降为主、军事打击为辅的方针，企图诱使国民党政府妥协投降。1938 年 11 月 3 日，日本政府发表第二次“近卫声明”，改变了同年 1 月第一次“近卫声明”关于日本不以中国国民政府为谈判对手的方针。12 月 6 日，日本陆军省制定的《对华处理方略》规定，占领武汉、广州以后，“应以恢复治安为根本”“消灭残存抗日势力的工作，虽仍应继续进行，但主要应以武力为背景，结合运用谋略、政略。”

日本对国民党政府进行分化、诱降的一个重大步骤，是策动以汪精卫为首

PDF 文件使用 "pdfFactory Pro" 试用版本创建 www.fineprint.cn

的亲日派公开投降。汪精卫是国民党副总裁、中央政治委员会主席、国防最高会议副主席、国民参政会议长。1938 年夏秋,汪精卫集团的代表同日方代表秘密磋商妥协停战条件。11 月 3 日,日本首相近卫文麿声明中说,如果国民政府“更换人事组织”,参加“新秩序建设”,日方“并不予以拒绝”。所谓“更换人事组织”,实际上是暗示汪精卫:日方坚持“扶汪排蒋”的方针。11 月 20 日,汪精卫集团的代表高宗武、梅思平同日本军方代表影佐祯昭、今井武夫在上海秘密签订《日华协议记录》等投降卖国文件。按照预定计划,12 月 18 日,汪精卫等由重庆乘飞机至昆明,次日又转飞越南河内。追随其先后叛逃的还有周佛海、陈公博、陶希圣等人。12 月 22 日,近卫再次发表声明,提出“同新生的中国调整关系的总方针”。其具体内容有:中国政府承认“满洲国”;签订日华“防共”协定,承认内蒙古地方为特殊“防共”地区,日本有驻兵权;日本人在中国有居住、营业的自由,中国在华北和内蒙古地区应积极地向日本提供资源开发的便利;如满足上述要求,日本可以不要中国军费赔偿,可以撤销领事裁判权和归还租界。12 月 29 日,汪精卫以致国民党中央党部蒋总裁暨中央执监委员电(即“艳电”)的方式,响应近卫声明,主张国民政府以“善邻友好”“共同防共”和“经济提携”三原则为根据,“与日本政府交换诚意,以期恢复和平”;要中国共产党“彻底抛弃其组织及宣传,并取消其边区政府及军队之特殊组织”。1939 年 5 月,汪精卫在上海与日方开展秘密谈判;年底,秘密签订《日华新关系调整要纲》。汪精卫集团降日反共、甘当汉奸卖国贼的反动面目暴露无遗。

(三)中国抗战面临的新形势与国民党正面战场的大反攻

抗日战争进入战略相持阶段后,中国的抗战出现了新形势。一方面,从中国抗战的全局来看,中国人民坚持抗战,形成了中国共产党领导的独立的广大的敌后战场与国民党的正面战场在战略上互相支持、互相配合、互相策应的局面。中国共产党领导的敌后抗日游击战争普遍展开,抗日根据地不断巩固和扩大,在战略上造成了对日、伪重点占领的城市和交通线的反包围态势,形成了犬牙交错的战争形态。敌后游击战争成为中国抗日战争的基本形态。另一方面,以蒋介石为代表的国民党亲英、美派集团表现出了很大的妥协倒退倾向。由于日本的诱降和英、美对日本的侵略采取绥靖主义政策,也由于对共产党领导的人民武装力量的发展壮大的畏惧,蒋介石集团的反共倾向明显增长。1939 年 1 月,

PDF 文件使用 "pdfFactory Pro" 试用版本创建 www.fineprint.cn

国民党五届五中全会虽然仍声言要“坚持抗战到底”,但却把对付共产党问题作为重要议题,制定了“溶共”“防共”和“限共”的方针。蒋介石在会上说:“对中共是要斗争的,不好怕它。”对中共“应采取不打它,但也不迁就它,现在对它要严正—管束—教训—保育—现在要溶共—不要容共。它如能取消共产主义我们就容纳它。”这表明,国民党蒋介石集团的主要注意力已逐步由对外转向对内,对日的态度日趋消极,而对人民抗日运动的限制则日益加强。但是,蒋介石与汪精卫叛国不同,继续坚持抗战。

1939 年 9 月欧战爆发后,国民政府军事委员会认为国际形势发展比较有利,积极发动了对日寇的进攻。第 9 战区在薛岳将军的指挥下进行了第一次长沙会战,取得了重大胜利,提高了全国抗日官兵的士气和信心。就连日军司令冈村宁次在会战结束后的报告中也明显流露出对战争前途的焦虑和沮丧。

1939 年 10 月 29 日,蒋介石在第二次南岳军事会议上表示,“要对日军反守为攻,转静为动,积极采取攻势”。从 1939 年 12 月上旬至 1940 年 2 月,在北起绥远、南至广西的整个正面战场发起了“冬季攻势”,作战涉及全国 12 个主要战区(第一到第十战区、苏鲁、冀察战区)的中国部队。这是抗战爆发后第一次有计划的、全国性的大规模反攻作战。蒋介石电令第八战区副司令长官傅作义部配合湘北战役,攻击“大余太”以北的“高粱台”地区之敌,以牵制平绥线上的黑田师团,不让其转移援湘。这次冬季作战,在国民党军事委员会的统一计划、统一号令下,所有战区的中国军队都发动了声势浩大的反攻作战,表现了中国军队抗战到底的决心和不屈不挠的意志,沉重打击了以汪精卫为首的投降派的嚣张气焰,极大地振奋了全国军民的抗战信心,不仅在军事上重挫日军,更使日军高层对中国军队的抗战意志和战力深表畏惧,使日本最高当局对中国政府和中国军队的抗战意志有了更深刻的认识,意识到通过军事手段迅速战胜中国或迫使中国政府投降是完全不可能的。

(四)宁夏及绥西战场面临的形势

抗战爆发后,1937 年 10 月,国民政府对全国军队进行改编,划甘、宁、青三省为第八战区,朱绍良为战区司令长官兼甘肃省主席,马鸿宾、马鸿逵均兼任副长官。将青海马步芳部 82 军、马步青部骑兵第 5 军与宁夏马鸿逵、马鸿宾部第 15 路军合编为国民革命军第 17 集团军,马鸿逵为总司令。因宁马与青马互有

PDF 文件使用 "pdfFactory Pro" 试用版本创建 www.fineprint.cn

矛盾,且驻地分割,不利于指挥调动,不久又将马步芳部82军和马步青部骑兵第5军隶属于第8战区东路指挥,第17集团军只剩下马鸿逵、马鸿宾部和青海马麟部,马鸿逵任总司令,马麟、马鸿宾为副司令。蒋介石将马鸿宾部35师扩编为81军,马鸿宾任军长,马惇靖(马鸿宾三子)任参谋长。下辖第35师,师长马腾蛟;独立第16旅,旅长马献文;骑兵团和军直属特务、炮兵、工兵、通讯、辎重等五个营。35师辖103、104、105三个旅,旅辖两个步兵团,共六个团,为81军主力。

七七事变后,日寇迅速占领华北,归绥、包头相继失陷。绥西与宁夏接壤,成为阻止日军西进甘宁青的重要屏障,战略地位极为重要。宁夏省主席马鸿逵由举棋不定逐步走上抗战之路。日军在诱降马鸿逵失败后,不断出动飞机轰炸宁夏。马鸿逵深感宁夏军事力量单薄,认为动员群众作抵抗的准备,“为刻不容缓之工作”。他一方面命令各地方政府,要“注重民众自卫力量之培养,与一般民众之组训,以充实地方实力。”另一方面,加强北部黄河沿岸的防御力量。自1937年冬天开始,分四期修筑国防工事。在石嘴山尾闸一带挖掘深数米的壕沟,上面覆盖浮土伪装,以阻止日军装甲车辆及重炮武器通过;在磴口、三圣宫以北百余里内,断绝了一切主要道路;在北部黄河渡口两岸及贺兰山通道,均削为陡峭立壁,在重要的通道上设置阻绝阵地,隐蔽埋伏炮兵以备阻击日军。当然,马鸿逵的抗日方针是保守的,他的军事部署目的不是主动向日军发动进攻,而是尽可能地阻止日军由绥西侵入宁夏。

二、宁夏军队绥西抗战的历史过程

绥远省是内蒙古自治区中部、西部的部分地区。绥远省有约定俗成的绥西、绥南、绥中及绥北的称谓。“绥西”一般指包头以西、黄河以北以南两岸的黄河“后套”地区,即巴彦淖尔盟地区。黄河以南、伊克昭盟以西的宁夏省中北部被称为黄河“前套”地区。“绥南”一般指包头地段黄河以南、宁夏省以东、山西省以西、陕西省以北的地区,即伊克昭盟地区。“绥中”一般指归绥(今呼和浩特市)东面的察哈尔右翼中旗地区,“绥北”指乌兰察布盟一带。

宁夏军队绥西抗战前后经历了两个阶段。第一阶段,从1938年5月至1940年5月,在绥西抗战;从1940年5月至1943年冬,在绥南抗战。

1938年5月,日伪军从归绥(呼和浩特)、包头西犯,傅作义部退守山西,绥

PDF 文件使用 "pdfFactory Pro" 试用版本创建 www.fineprint.cn

远大部分地区被日伪军占领。值此危急关头,国民党政府军事委员会任命马鸿宾为绥西防守司令,命令中规定:除绥西现有各部队统归马鸿宾指挥外,并由马鸿逵部调拨步兵一个旅、骑兵一个旅也归马鸿宾指挥,开赴绥西,相机收复包头、绥远。马鸿逵对马鸿宾去绥西抗敌取积极支持的态度,打破以往拥兵自卫的立场和做法,派拨两个骑兵旅开往绥西,受马鸿宾节制。

(一)举办抗日训练班

在西北诸马中,马鸿宾最具抗日精神。1938 年春,为了适应抗战的需要,马鸿宾在宁夏永宁县望洪堡举办了 81 军军官训练班,集中训练全军营副、连长两级军官,灌输爱国思想,提高杀敌本领。在开学典礼上,马鸿宾特地穿一身黄呢子军装,外套黄呢子大衣,佩戴中将衔的领章,足蹬马靴,腰挎佩剑,登上讲台作了长时间的讲话。他在讲话中强调,抗日战争是民族战争,我们军人首先“要有民族观念,国家观念,时时刻刻记着国家至上,民族至上,保土卫国,尽职守责。在战场上要能攻能守,要有与阵地共存亡的思想准备和抗战到底之决心。”他还指出:日寇有飞机大炮,我们没有飞机。因此,我们必须做好坚固的工事,加强射击训练,做到弹不虚发,一颗子弹消灭一个敌人,发挥我们的优势。同时,要加强陆空联合、步炮联合训练,多多训练防空、防毒等。他的讲话,对鼓舞官兵士气、提高抗战意志起了重要作用。根据他的讲话精神,训练班专门进行了抗日军事训练。在军事训练中,因无防毒面具,就采用纱布口罩装锯末用煤油浸湿戴上,以代替防毒面具。训练班进行了两个月即行结业。与此同时,马鸿宾对全军部队进行了抗战训练,并充实了装备。

在部队出发前,他召集军官反复强调指出:抗日战争是长期战争,我们要有抗战到底的决心,要有最后胜利一定属于我们的信心。同时,也要认识到抗日战争是艰苦的,要有

准备出发赴绥西抗战的宁夏回汉将士

PDF 文件使用 "pdfFactory Pro" 试用版本创建 www.fineprint.cn

吃苦耐劳的思想准备。因此,无论行军驻防都要讲究军风军纪,爱护老百姓,时刻牢记“观民心之向背,知军纪之良否”,沿途决不能骚扰老百姓,任何人不准进入民房,一切辎重与炊具、用具都要带全,不能借用老百姓的任何东西。

(二)开赴绥西抗战前线

1938 年农历 4 月中旬,马鸿宾命令 81 军 35 师 205 团由永宁仁存渡坐木船沿黄河顺流而下,赴绥西抗日前线。行船 13 天到达临河县境的汇德城下船。5 月 4 日,步行经临河到达五原县城南关。次日黎明,撤出南关,全团在南关外的树林子里欢度端阳节。6 日,从五原出发,205 团团部及第 3 营驻五原县城东北约 40 华里的乌镇,第 2 营驻乌镇东约 10 华里的万和堂,第 1 营驻乌镇东北约 10 华里的四义堂。

绥西抗战时的马鸿宾

5 月底,时年已 55 岁的马鸿宾将军坐汽车带领随从人员,赴绥西临河就职。当时,驻绥西的杂牌军队和地方武装,兵力较大者有:章文轩的伊克昭盟游击军、绥西专员兼游击军司令马秉仁的游击军、门炳岳的骑兵第七师、安荣昌的暂编步兵第三师、徐自珍的屯垦军、固阳县武峻峰的农民自卫军、内蒙东公旗奇峻峰(女)的骑兵自卫军、内蒙中旗巴云英(女)的自卫军。此外,还有多不胜数的小股武装。这些部队,除门炳岳、安荣昌、马秉仁三股属正规军外,其余都是地方团队。他们互不统属、各据一方,独树一帜,难以指挥。马鸿宾到后,曾召开军事会议,分配防区,但各部都避险求安、保存实力,不愿到易受日军进攻的地方去。最后,他只得采用抓阄的办法,分配了防地,并且率先垂范,把 35 师调配到第一线阵地担任前锋。具体部署是:81 军军部及其直属部队驻临河县城,35 师师部及其直属特务连驻五原县东北约 30 多华里的折桂乡,马玉麟的 103 旅旅部及其直属部队驻乌镇,张海禄的 206 团团部及其所属 3 个营驻守乌拉垴包(乌镇东约 5 华里),104 旅马钟的 208 团团部及其所属 3 个营驻扎在乌不浪口(乌镇东北约 10 华里)。马鸿逵的一个骑兵旅驻五原;一个骑兵旅驻狼山,又加派一个警备旅驻磴口县三盛公,为预备队。

PDF 文件使用 "pdfFactory Pro" 试用版本创建 www.fineprint.cn

在绥西,马鸿宾坐镇前敌,亲自察看防区各军的设防情况,亲自部署对敌作战方案。他下令五原、临河、安北三县修城垣,掘战壕,准备滚木垒石,以备日寇进攻时防守。他还命令马惇靖以81军参谋长的身份,代表自己到第一线去指挥部队作战。

马鸿宾十分讲究战术。他和马惇静经常召集军部幕僚人员,研究作战计划,把防区内外的山川地形,以及各部队设防位置、火力配备、假设敌的位置等都做在沙盘上,进行沙盘战术演习。马鸿宾父子都特别重视构筑防御工事和射击教育。马鸿宾的射击技术很好,弹无虚发。他经常亲自指导、检查各部队的射击教育,并不断组织各部队的军官进行射击比赛,提高战士的射击本领。对各部队所做工事,他都要亲自反复检查,不断加固。为了在作战中保持通迅联络不中断,马惇静还特别注意通讯联络工作,除电话、电报外,还设有骑兵通讯、号音通讯、旗语通讯、火光通讯等。还经常在乌镇、四义堂、乌不浪口等地进行大规模野外军事演习,并请苏联专家指导讲评。

(三)察汗格尔庙首战告捷

当时,在绥西有李守信、王英所部伪军活动,气焰十分嚣张。李和王原是土匪,后投降日寇,在日寇的庇护和驱使下,经常窜扰绥西,奸淫烧杀,无恶不作,百姓恨之入骨。他们盘踞在临河县狼山口之察汗格尔庙内。狼山口地处抗日后方,若不拔掉这个钉子,抗日军队就有腹背受敌之忧。鉴于此,傅作义曾令其驻临河百川堡屯垦队的一个团去消灭该敌,但不幸战败,团长阵亡。

1938年7月,傅作义命令马鸿逵骑兵第二旅旅长马义忠率部剿灭盘踞在察汗格尔庙的日伪军。某日下午8时,骑兵第二旅到达察汗格尔庙,在夜幕的掩护下向日伪军发起进攻,战斗十分激烈。在战斗中,第4团团长张光武身先士卒,亲冒矢石,在腹部受伤后,仍忍着剧痛沉着指挥战斗。二营营副马珍元中弹负伤,5连连长阵亡,士兵数人伤亡。经过3个多小时激战,日伪军因伤亡惨重而不支,乘夜溃逃。为了使敌人不再盘踞该庙,马义忠下令将察汗格尔庙焚毁,并拆除了敌人修筑的全部防御工事。

察汗格尔庙之战的胜利,不仅解除了抗日部队的后顾之忧,而且振奋了绥西各部队的士气,也使老百姓得以安定。傅作义为骑二旅首战告捷专电嘉奖,发给官兵一批毛毡、裹腿和牛肉,以示慰问。马鸿逵也派总参谋长柴成霖来绥慰问

PDF 文件使用 "pdfFactory Pro" 试用版本创建 www.fineprint.cn

部队。

1938 年 12 月,一架日军飞机低空轰炸陕坝,被驻陕坝的骑二旅击伤,飞逃至距蛮会约十余里处降落。日军两名驾驶员降落后恐被俘,举枪自杀。骑兵第二旅士兵检查飞机时,发现日军轰炸绥西地图一张,图中把绥西所有军政驻地及较大村落,均用红蓝铅笔圈注,作为轰炸目标。

(四)激战乌拉垴包

1939 年春,傅作义以第八战区副长官名义进驻绥西,主持绥西军政,统一指挥所有部队。傅作义为发展绥西抗战力量,在五原成立绥远省动员委员会,自兼主任委员,特聘马鸿宾为委员。

1939 年夏秋之交,日军从包头分乘汽车、装甲车、坦克向 81 军防地进犯,企图消灭 81 军主力,侵占绥西。在日军进攻前几小时,马惇靖从临河军部出发到达乌镇检查防地。在马惇靖和马腾蛟的指挥下,进行了乌拉垴包之战。

日军在到达 81 军阵地前,首先用大炮轰击驻守乌拉垴包的 35 师 206 团和 205 团阵地,206 团随即用八二迫击炮予以还击。但由于用的是旧式迫击炮,一冒烟就暴露了自己,日军立即向炮兵阵地倾泻炮弹二百余发。206 团的迫击炮只打出三发炮弹,就被日军打哑了。之后,日军在炮兵和机枪火力的掩护下,用坦克、装甲车、汽车等机动车辆,向 206 团阵地冲来。马惇靖命令一线官兵,既要利用防御工事,沉着应战,充分发挥火力,杀伤敌人,又要捕捉战机主动出击,消灭敌人,夺取胜利,不能只守不攻,并命令 206 团派出小部队沿乌拉垴包东南,利用地形向敌人侧背迂回。

遵照马惇靖的命令,206 团利用工事沉着固守。当日军进入步枪有效射程以内、正在下车之际,该团一营官兵发起猛烈冲锋,一下子冲到日军机动车辆跟前,与敌展开肉搏战,把日军打得昏头转向,有的日军还没来得及下车,就被打死了;下了车的日军,有的被打死,有的被打伤,剩下的抱头鼠窜钻进汽车、装甲车逃跑了。35 师首战告捷,缴获了日军两辆汽车,一百多发炮弹,几十箱子弹,少数枪支及指挥刀、食品罐头等军用物资。

战后,部队将缴获的汽车开到五原县城向群众展览、宣传。人民群众拍手称快,他们写的标语在汽车四周贴了一层又一层,充分体现了人民群众热爱祖国、仇恨敌人、军民一致的感情。当时,五原一带的老百姓亲切地称宁夏军队为“西

PDF 文件使用 "pdfFactory Pro" 试用版本创建 www.fineprint.cn

军”。乌镇街上有一位老艺人很快编了不少歌曲,在街头传唱。唱词中有这样几句:“咱们的老西军,打起仗来真能行。打跑了日本兵,缴获汽车拉进五原城,全城百姓庆祝又欢迎。依靠咱们的老西军,打败日本兵,百姓得安宁”。宁夏军队武器装备虽然很差,但战斗力却较强,老百姓都说“西军枪不硬,人硬!”

(五)参加绥西会战

1939 年冬,为配合全国冬季攻势,傅作义率部在绥西地区与日蒙伪军队进行了一系列作战,包括包头战役、绥西战役、五原战役等,统称绥西会战。

1. 参加包头战役。1939 年冬,蒋介石为发动“冬季攻势”,电令傅作义部配合湘北战役,攻击“大佘太”以北的“高粱台”地区之敌,以牵制平绥线上的黑田师团,不让其转移援湘。考虑到高粱台地区仅有少量日军,打击该敌不能将敌人主力吸引过来,达不到牵制敌人的目的。傅作义电请改为袭击敌人的重要据点—包头。得到允准后,1939 年 12 月 20 日,发起包头战役。以傅部 35 军为主攻,81 军 35 师沿乌镇、乌梁素海至两山嘴之线防布,守备后套地区。

包头是沟通中原和大西北的一个极为重要的水旱码头。它既是平绥(京包)铁路的终点,是日寇控制绥西的枢纽,又是进入宁夏的要地,是黄河航运皮毛、药材、粮食等物资的装卸码头,地理位置决定了其非同寻常的战略价值。日寇占领包头后,把包头作为重要的战略基地,为其北防苏蒙、南御陕甘宁边区,西侵甘、宁、青、新的广阔地域之桥头堡。

当时,日本驻蒙军司令部设在张家口,司令官是冈部直三郎中将,其主力部队分布于察南、晋北、归绥和包头等地。另有伪军李守信部骑兵约九个师,分驻于伪蒙疆各地。绥、包地区日本驻军计有骑兵集团和 26 师团一部,炮数十门、汽车 200 余辆,指挥官为骑兵集团长小岛吉藏中将。包头城内外筑有水泥钢筋碉堡群为骨干的坚固工事,工事外挖有深宽各四米的外壕,壕外设有通电流的铁丝网。驻绥西的国民党部队主要是 35 军,下辖董其武 101 师,孙兰峰新 31 师,袁庆荣新 32 师及军直骑兵团、炮兵团,还有游击军两个旅。此外,还有门炳岳骑 7 师,五临警备旅,81 军 35 师和马鸿逵部骑兵旅,以及由反正伪军改编的杂牌部队,合计兵力约三万人。

傅作义分析了敌我双方兵力情况,决定用长途奇袭和攻城打援的战术进攻包头,并以修筑防御工事等假象迷惑敌人。1939 年 12 月中旬,第八战区副司令

PDF 文件使用 "pdfFactory Pro" 试用版本创建 www.fineprint.cn

长官部参谋长下达了命令:门炳岳之骑7师沿黄河南岸运动,进至平绥铁路萨拉齐至归绥一带,破坏铁路,并相机占领萨拉齐县城,以阻击增援包头之敌;新31师附五临警备旅于霖瑞团及一个山炮营为主攻部队,在新32师掩护下,沿乌拉山南麓的包五公路向包头隐蔽前进,奔袭包头城;以新32师附山炮一个营,掩护攻城部队;以101师为总预备队,沿前山红柳滩隐蔽前进,以一部监视固阳、大佘太回援包头之敌。王子修新6旅各部沿后山部署,袭扰日伪军,阻击向包头增援之敌;以35师在乌镇一带防守河套。要求各部于12月15日开始行动,沿途严密封锁消息,昼宿夜行,于20日前到达指定地点。

1939年12月19日凌晨,攻城部队急行军到达包头西北城门下,趁守敌不备,组织突击队登城。当时,守兵是伪蒙军的两个蒙古兵,他们发觉后即用汉语喊话说:“你们是中国军队吧?我们也是中国人,中国人不打中国人,请从这里上,这里好上。”在他们的帮助下,31师官兵迅速全歼城门日军,占领西北门,大部队迅即入城,沉睡中的日军突闻枪炮声,仓促应战。至天明,城区大部为傅部占领,日军退至指挥部院内,凭借优势火力拼死顽抗。

20日,固阳、安北的日伪军赶来增援。101师、新32师凭借有利地形予以阻击,歼敌大部,俘获伪蒙军近300人。21日下午,张家口、大同、归绥等地的大批日伪军也陆续赶到,以步、炮、空联合轮番轰炸扫射,火力极为炽烈,与傅部在黄草洼一带展开激战。傅作义看到奇袭包头、牵制日军的目的已经达到,遂下令撤退。是役,35师各部按照傅作义的命令,坚持在乌镇一带防守河套,有力保障了攻城部队的侧翼,起到了战斗配合作用。包头战役取得了重大战果,击毙日军骑兵第14联队联队长小林一男大佐及众多日军,俘虏1名团长及伪军数百人,击毁汽车百余辆,并牵制了晋北、察南及华北部分日军。

2. 绥西战役之乌不浪口和四义堂之战。包头战役使日军大为震惊,深感傅部是一个巨大威胁,扬言要“膺惩傅作义”“彻底消灭傅作义35军”。1940年1月中旬,日军以第26师团长黑田重德为总指挥官,调集第26师团、骑兵集团、独立混成旅第2旅团主力和平绥、同蒲沿线的第27师、110师团、37师团、41师团、独立混成第3旅团、第16旅团各一部及伪军6个师,总兵力3万余人,配属汽车千余辆、坦克数十辆及飞机大炮,分三路向绥西地区大举进攻。一路(左翼)由小岛率骑兵集团、第二混成旅团及王英的绥西联军,沿黄河两岸大部经乌

PDF 文件使用 "pdfFactory Pro" 试用版本创建 www.fineprint.cn

拉山西山咀,小部过马七渡口入侵;一路(中路主力)由黑田重德亲自率领其第26师团经固阳、大佘太,从乌不浪口进犯五原;一路(右翼)由伪蒙骑兵约三个师,经中公旗分别进犯两狼山、太阳庙。三路敌军分头并进,企图将驻守绥西的中国军队围歼于五原地区。

傅作义侦知日军企图后,在五原召集团以上干部会议研究对策,决定采取"避敌主力诱敌深入,避不利,找胜利",既不让敌人捕捉到主力踪迹,又要以奇袭、伏击、骚扰的战术,对进犯之敌进行节节阻击,积小胜为大胜,使敌人来不得好来,走不得好走。会上,还进行了军事部署,令门炳岳骑兵第7师及其配属部队在西山咀、马七渡口阻击乌拉山进犯之敌;阻滞敌人前进后,转移于黄河南岸,威胁敌人的左侧翼,机动袭扰敌人后方,截击其粮草,侦察其行踪。令马腾蛟率领35师及马鸿逵部骑兵第一旅利用原有在乌镇、乌不浪口的阵地,坚决阻击固阳、大佘太方向来犯之敌主力黑田部;阻滞其前进后,摸清其主力,而后转入狼山,威胁敌人的右侧翼;当敌人进入河套后,坚持游击战,截击其粮草,窥测其动态。令35军为主力,101师埋伏在乌镇以东地区;新31师埋伏在万和长与乌不浪口之间,形成夹击之势,待敌闯入此袋形阵地内,南北两线同时全力猛烈攻击,将敌人歼灭于运动之中。令各部队的后勤人员全部转移到宁夏磴口、石嘴山一带;政工人员除随军作战外,都穿便衣,协助地方干部宣传部队的战略意图,安定民心。

按照部署,35师及马鸿逵骑兵二旅设伏于乌镇、乌不浪口一线,在马腾蛟师长的指挥下,进行了乌不浪口、四义堂之战。

乌不浪口,系蒙古语"乌布拉克"之音转,意为大水泉之口。在乌拉特中旗境内南部,处于乌梁素太、德岭山乡和温更苏木交界地带,两山夹一口,地理位置十分重要,是北通外蒙,南接后套平原的交通枢纽和商贾往来之通衢。

1940年1月31日上午8时许,日军开始向四义堂正北、乌不浪口正东的枣树林子大沙滩集结兵力。其先头部队经过四义堂阵地前时,先用3架飞机在205团阵地上空盘旋侦察轰炸,紧接着又用大炮轰击。之后,在飞机大炮的火力掩护下,日军的坦克、装甲车、汽车向乌不浪口进行试探性进攻。日军4辆坦克开到208团阵地前,接触仅10多分钟后,3辆坦克调头往回跑,一辆在原地不动。在战壕里的208团官兵误以为这辆坦克被打坏开不走了,跃出战壕向坦克

PDF 文件使用 "pdfFactory Pro" 试用版本创建 www.fineprint.cn

冲去。不料,坦克突然扫射,打死10多人后又调头东去。

2月1日早晨敌机轮番轰炸乌镇阵地后,日军主力第26机械化师团万余人,分乘780余辆汽车、装甲车、坦克疯狂向35师205团的四义堂阵地和208团的乌不浪口阵地扑来。之前,按马鸿宾的命令,81军从乌不浪口的山脚下一直到黄河北岸,挖有宽、深各3米的一道防御壕沟,长约20华里。壕沟前还有50米宽的陷坑地带。这些工事对防御敌人机械化部队有良好的作用,但也易被对方用作掩体,对己方不利。双方激战到天黑,伤亡惨重,难分胜负。

在乌不浪口阵地,双方激战数回合,至夜9时,208团虽伤亡惨重,但仍固守阵地。在激战中,日军见久攻不下,竟用飞机利用顺风不断施放毒气弹。208团虽事先准备了简易的防毒气口罩,但因毒气太浓,轻者流鼻涕、淌眼泪、咳嗽;重者胸闷、头痛、呕吐,使军队的战斗力受到极大削弱。至夜10时许,马腾蛟令206团二营营副马建功率领两个连从乌拉垴包出发,经四义堂增援,敌人发觉后,进行阻击。马建功在激战中被手榴弹炸死。两个连拼死苦战,终于与208团汇合。敌人发现增加了兵力,便加强了进攻。夜11点半,208团阵地被突破,乌不浪口阵地失守。208团被迫向后撤退,又遭到日军地面部队的扫射,伤亡惨重。

四义堂阵地全是大沙漠,敌人采用陆空联合、步炮联合向205团阵地逼近。从上午到夜间9时许,205团坚守四义堂阵地,打的异常顽强。一营一连连长丁良玉负伤,次日身亡;排长、班长、士兵阵亡达30多人;营部文书薛万有被炮弹击中,血肉横飞,身首异处。次日黎明,战斗再起。205团与敌人展开了刺刀战。官兵们的刺刀捅弯了,就抱住敌人用牙咬,或拉响手榴弹与敌人同归于尽。马腾蛟令206团第一营增援四义堂阵地。增援部队通过一段七八里的开阔地带时,遭到日军猛烈炮火轰击,伤亡惨重。但部队还是冒着炮火、弹雨、浓烟,冲破敌人火力封锁,到达阵地,给日军以有力打击。下午,日军集中力量突破四义堂阵地,从右侧截断205团退路,地面部队和飞机形成立体攻击。尽管205团官兵打得惨烈悲壮、艰苦卓绝,但部队已两天两夜没吃没喝,加之气候严寒,饥寒交迫,人困马乏,伤亡惨重,最后全线败退。马腾蛟师长、马玉麟旅长在乌镇收容部队,拦住团长们不准后撤,想重新组织反击。但部队编制已乱,且因退路断绝,不少人被逼进入北沙漠之中,无法组织起来。

PDF 文件使用 "pdfFactory Pro" 试用版本创建 www.fineprint.cn

就在35师与日寇浴血奋战之时,马鸿逵骑兵第一旅,奉傅作义副长官部电话命令,向梅令庙方面前进,早7时得悉情况,知35师由乌镇向西撤退。骑兵第一旅到达梅令庙附近时,看到敌机飞梅令庙侦察,同时据报,32师之一团在同德隆(梅令庙东北十里)被敌围攻中。旅长马光宗以情况紧急,遂令第一团在梅令庙以北占领阵地,其余部门隐蔽待命。8时,日军一部向第一团阵地猛攻,战况激烈,马光宗即令正面一团固守阵地,令二团由后补充,向该敌左翼施行侧袭,协力歼敌。与此同时,董其武率101师,孙兰峰率新31师,正按计划开向各指定地区设置夹击阵地。途中,忽然看见35师后撤,接着看到敌人从乌不浪口方向铺天盖地压来。随即35军和马光宗的骑一旅等部与敌激战6小时掩护35师,发现日军又增兵600多人,被迫后撤,日军相继占领了临河、五原地区。

2月2日近傍晚,35师各部集结于乌拉垴包时,发现208团大部已阵亡,205团已伤亡一半,206团伤亡较小。2月3日早晨,35师抵达五原,发现五原城已被日军占领,插有敌旗,便绕城而过,双方均未开火。之后,35师分成几批向磴口方向撤退。经过6天6夜的艰苦跋涉,终于返回磴口驻地休整。

此次战役适逢隆冬,天气异常寒冷,宁夏军队官兵一律穿着自织的毛鞋、毛袜、毛手套等。由于出汗和沾上积雪,鞋、袜、手套都冻成了冰块,火一烤热,手脚更加疼痛了,有的战士想把鞋、袜、手套脱了烤一下,谁知一脱鞋袜,脚上的肉皮都被撕掉了,一脱手套,手上的皮肉也被撕掉了。其状可怜,其情可悯,难以言表。

据战后统计,35师原有5000余人,在战斗中牺牲了千余人,伤2000人,其中冻伤者达700多人。35师军队撤退后,当地老百姓主动掩埋阵亡烈士遗骸。在掩埋过程中发现,有的血肉模糊,弹伤累累,仍保持着同敌人拼搏的姿式,甚至难以与敌尸分开;有的怒目而视,死不瞑目,嘴里咬着敌人带血迹的半片耳朵;有的虽伤痕累累,但带血的双手却紧紧抱住敌人不放,仇恨的十指深深抠进敌人的肉里,难以拉开……其景甚是惨烈,催人泪下。正是这些血肉之躯,使入侵之敌付出了惨痛代价,战士们与敌血战到底的英雄气概,捍卫了中华民族的尊严。马鸿宾在后来回忆这场战斗时曾说:举世闻名的台儿庄、长沙等战役,国军英勇奋斗的精神,亦不过如此!

正在重庆开会的马鸿宾得知81军绥西败退的消息后,立即飞返磴口县,收

PDF 文件使用 "pdfFactory Pro" 试用版本创建 www.fineprint.cn

容部队,查讯情况,追问责任。他召集军官讲话,讲了其他战区的抗日情况,讲了81军的战史,责问208团团长马钟和该团第二营营长马希舜:“为什么在2月1日夜间日本鬼子进入乌不浪口阵地时,你们不上火线?”他的态度相当严厉,两眼血红,嗓子沙哑,生气地说:“养兵千日,用兵一时,打起仗来怎能拖着尾巴跑呢?往哪儿跑?能跑出中国去吗?当军人见打仗就跑,还不如回家给婆娘抱娃娃去。我们不能丢了地方和老百姓一跑不管,我们还要打回后套去,守住地方,保护老百姓。我相信我们的士兵和下级军官是好样的,只要指挥得当,是能够和日本鬼子周旋的。”之后,马鸿宾将马钟和马希舜戴上脚镣押到黄渠桥撤职查办,将坚守四义堂阵地努力作战的205团第一营营长马维麟提升为205团团长,将该营营副王五典提升为第三营营长。他将收容的部队重新组织了两个团,补充了装备之后,即令104旅旅长马培清率领重返绥西前线,在傅作义指挥下与日寇作战。

3. 参加五原之战。日军占领五原、临河后,认为中国军队已溃不成军,短期内难以恢复战力,便留下日本一个联队,伪蒙军4个师共一万五千余兵力驻守绥西,其他部队向东收缩。

日军主力东撤后,傅作义决心收复五原。1940年2月26日,傅作义在亚马赖召开团以上干部会议,研究反攻五原的战略决策。会议决定,立即整训补充部队,发动群众备战,于3月中旬进攻五原。会后,傅作义令35军进攻五原,令35师由石嘴山开回河套,接替丰济渠一线防务。3月20日夜12时,傅部主力同时向五原、梅令庙、新工中等地日军据点发起进攻。双方激战两天,傅部取得“五原大捷”,收复临河、五原地区,击毙日军中将师团长水川及其日伪军数千人,从此日军再也不敢西犯。

五原激战之时,81军35师也与日军发生战斗,遭日军30多门大炮轰击,因武器陈旧,无炮火反击,右翼阵地被摧毁,敌人向后包抄。为免被包围,遂向北撤至沙窝地区,重新集结。马鸿宾命令各团利用沙漠地区敌人车辆行动困难,运动作战,敌进我退,敌退我进,与敌人保持五六里的距离,选择时机袭击敌人,以疲惫敌人。这样,以运动战与日军在沙漠中周旋数日,在新民堡西南占据山头高地设伏,待敌逼近,火力突发。日军重武器失去作用,毙伤数百。日军遭此打击,放弃增援计划,由昭君坟渡河而北,匆匆撤走。

1940年3月31日,宁夏军队重返乌镇。4月初,傅部与宁夏军队寻获乌不

PDF 文件使用 "pdfFactory Pro" 试用版本创建 www.fineprint.cn

浪口阵亡官兵遗骸,并选择乌不浪口西侧为公墓地。清明时节,傅部与宁夏军队在乌不浪口为阵亡官兵选址的墓地之处,召开了有千余军民参加的悼念抗日阵亡将士大会,并隆重举行安葬仪式,以告慰烈士英灵。根据群众提供的原掩埋地点,一一认真核查清理,最后将能找到的官兵遗骸全部入殓装棺。然后,将烈士灵柩安葬在乌不浪口西侧的向阳坡地。整个公墓依山而筑,呈长方形,南北长约35米,东西宽约23米,占地面积约800平方米。

在绥西会战中,81军艰苦战斗,屡创敌军,与傅作义部密切合作,对保障宁夏、甘肃和陕北后方安全起到了十分巨大的作用。

(六)伊克昭盟之战

从1940年5月至1943年冬,81军35师奉命移防伊克昭盟达拉特旗一带,担任河防,以遏制日寇南渡黄河,并拱卫晋陕宁诸省。3年间,35师与日伪军发生了大小数十次战斗,其中著名的有新民堡、王爱召等战斗,总称为"伊克昭盟之战",扫清了包头以西,黄河以南地区的日伪军势力。

1940年5月,35师及两个骑兵连移防伊克昭盟北部之达拉特旗属黄河南岸滩地及滩南部沙窝召地一带,205团团直属及二营两个步兵连驻召地沿边新民堡,三个营驻在滩上某地,离新民堡十余里。团长马维麟,副团长韩哲生。206团驻距新民堡十余里的王爱召。团部及一个营住在庙外,其余住在滩上。35师师部设在沙窝地中李玉山圪堵,是一个小村庄,东北距新民堡十五、六里,北距王爱召约七、八里,马鸿宾率前方指挥所驻王爱召西约十七、八里之展旦召,其余部队驻在展旦召前面及迤西地区。当时,日军驻在新城、史家营子等据点内。

1. 整肃军纪。81军移防伊克昭盟时,从军官到士兵都达到了最好的精神状态。初到伊克昭盟,官兵水土不服,得了传染病。没有医生和药,但都硬扛着。战友间的生离死别,对日军的刻骨仇恨,都凝聚成了强大的精神力量,官兵们勇敢出击,战斗力发挥得游刃有余。士兵们天天都想打仗,连新兵都乐呵呵的,一听要打仗就高兴了!他们白天潜伏休息,因为敌人有飞机,不时从头顶上飞过,沙漠无遮无挡,怕暴露目标;到了晚上,开始出击,对新城、新民堡、王爱召、史家营子等日军据点进行袭击。

但是,也有一些官兵自由散漫、军纪败坏,更有一些人巧立名目、中饱私囊,

PDF 文件使用 "pdfFactory Pro" 试用版本创建 www.fineprint.cn

损害过往客商利益,大发国难财,影响极坏。一次,103 团团长康占元将没收土客的一小部分大烟、绸缎,派副官欲悄悄送给负责检查土客走私事宜的参谋主任谢兆藩。谢兆藩为人清廉正直,工作特别认真,严辞拒绝,并将此事报告了马鸿宾。1941 年,81 军后撤休整,军部驻惠农县吴家园子。一天,马鸿宾召集全体官佐和部分士兵训话。未训话前,他先从口袋内掏出一块银元,问大家是何物,下面齐声答道是银元。马说:“银元虽好,祸福相在。是福者取之正道,受保护;是祸者来自邪道,要处罚”。又问大家:“谁没有发国难财,现在站出来。”大家面面相觑,无一人肯站出来。他说:“如果没有人站出来,现在就请参谋主任谢兆藩出来?”谢毫不犹豫、挺胸阔步站出来面向大家,神态自若。马鸿宾接着说:“我军驻防伊盟担任河防任务以来,有的师团长把挡住吴忠堡‘土客’的大烟绸缎等财物,以没收的名义不上报而据为已有,害国害民真可恨。”他当众表扬了谢兆藩,并对挡土客发国难财的人和事都做了严肃处理。他还着重向官兵讲清了抗日救国与爱民的道理。经过此次训话,启发了官兵觉悟,军纪为之好转。

81 军进驻伊盟时,当地的农牧民十有八九逃往别处避难。马鸿宾为了让伊盟的农牧民返回家园安居乐业,除了对未外逃的农牧民进行安抚,帮他们解决生活生产上的困难外,还决定要巩固伊盟地方治安,使农牧民不再受日伪的骚扰——只有对敌进行有力打击,才能做到地方安宁,使外逃的农牧民回家园从事生产。

2. 新民堡之战。1941 年 2 月,黄河封冻,日军军车可以行走,日伪军以新民堡为据点,经常派兵到滩地进行扫荡战。一天傍晚,81 军得到情报:归绥方面日军军车六、七十辆满载大炮军队,已从托克托县附近渡过黄河,向西进犯,并在树林台一带和民兵义勇军接触,若义勇军抵挡不住,即有沿滩西犯可能。军部电话通知各团就地注意警戒。第二天黎明,205 团团直属部队进入预构台地边沿阵地,二营两个步兵连进入东面河床阵地等候消息。日出之时,日军军车声隆隆不绝,不久阵地东南面约距四、五里一道高阜上出现了很多日军,并推上来了三十多门大炮,一字摆开。副团长韩哲生即用电话向马鸿宾报告,马指示速将部队撤出阵地,退入西南沙窝地区。但命令未及传达执行,敌人三十多门大炮就同时猛烈向 205 团阵地轰击,而该团所有武器都是一些旧步枪,甚至还有老毛瑟枪,与敌人相距稍远不起一点作用。经过日军炮火猛轰,团直属右翼阵地全部被毁,

PDF 文件使用 "pdfFactory Pro" 试用版本创建 www.fineprint.cn

副连长一人,排长二人阵亡。日军在炮火掩护下冲破右翼,向205团阵地包抄过来。205团即向东北撤退,东南两连步兵被敌兵插入河床不能西撤与团直汇合,向北退去(当晚绕道回营),前沿阵地一小部分人掩护团直撤退后,陷入敌人包围,伤亡惨重,阵亡40余人。团长马维麟和副团长韩哲生退入沙窝后即同马鸿宾取得联系,报告作战经过。马在电话中严厉批评马维麟和韩哲生行动缓慢,未在敌人开炮前撤离阵地,以致遭受重大损失,并令即在门坎梁(距新民堡约五华里)收集散兵,并派便衣乘夜下滩找三个营绕道撤回,归团建制,要警惕敌人行动,不能予敌可乘之机,如再疏忽,决不宽容。

马鸿宾命令各团利用沙窝地军车不能畅行条件进行游击战术,并选拔二、三十人组成突击队,夜间到新民堡附近放枪骚扰,使敌人不得安宁。这样过了八九天,一天上午发现日军车二、三十辆,满载日军从新民堡出发,向门坎梁开进到沙窝地带,军车即慢慢蠕动,不能快行,205团即向西南撤退,敌兵也下车趾高气扬地步行前进,进到距门坎梁五、六华里之兰四圪坝,正面有一个甚高大而坡度较陡的山岭,205团和日军都抢先爬山,争夺制高点。当日军爬到半山腰时,205团在敌东面抢登山顶,转到敌人上面,驻李玉山圪堵一连骑兵也从西翼抢上山顶,一齐开枪猛击,将先头几十名日军全数击毙,后续日军爬山仰攻,并抢运战死者尸体,205团官兵沉着射击,并以手榴弹毙伤敌人200多人。由于双方近距离作战,日军的大炮失去了作用,205团之轻武器虽比不上日军精良,而凭借地形优势,将进犯日军几乎全歼。这时,日军有坦克四辆掩护大量敌人前来救援,沙窝山坡阻不住坦克行进,敌人攻上来了,205团第一次遭遇坦克车,知不能拼,及时向山后及两侧撤退。日军坦克攻上山顶后,再未追击,掩护抬运尸体和伤兵,装入汽车,开回新民堡去了。

经过这次打击,日军连夜在新民堡外焚烧死尸,并将重伤兵也浇上汽油,同死者一起烧了,哭叫之声惨不忍闻。

3. 王爱召之战。王爱召,位居包头黄河南岸达拉特旗王爱召镇。明代万历四十一年,即公元1613年,鄂尔多斯领主博硕克图济农按照三世达赖喇嘛旨意,在此修建召庙,这是伊克昭盟地区修建的第一座喇嘛庙,因后裔受封郡王衔,故称“王爱召”。它曾是供奉成吉思汗陵寝八白室的地方,也是鄂尔多斯七旗会盟之所,是鄂尔多斯政治和宗教活动中心。日军觊觎该寺辉煌的财富已久,伺

PDF 文件使用 "pdfFactory Pro" 试用版本创建 www.fineprint.cn

机对其进行洗劫。王爱召被劫烧之前,日军曾多次派飞机轰炸外围的工事,召内经堂被炸塌,大喇嘛扎布被炸死。

从 1940 年起,中国驻军守卫王爱召里及周边地区,防御日伪军侵犯,与日军几经浴血厮杀。为了防御日军的坦克车、装甲军,中国军队在召周围修筑了工事,挖有大小战壕。大战壕宽五米多,深三米,大战壕后挖有小战壕和单身掩体,并在周围建了炮楼,召东有两座,召西有两座,召北一线有六七座,每个炮楼里住一个班的兵力。召南没有战壕,也没有设炮楼,留有向南撤退的路。

1941 年 2 月 21 日,日军小岛部队出动八十辆大卡车的步兵,在坦克车、装甲军、飞机的掩护下,从银匠窑子过黄河,经三分子、邬家圪堵、东二柜来到西社村。驻守在大树湾的伪蒙古军第四师接到日军行营司令部的命令, 由师长包贵廷、参谋长乌力吉敖其尔指挥,从大树湾倾巢出动到了西社村,与日军会合作战。

第二天黎明,敌人向驻守王爱召的 206 团阵地进攻,先用大炮轰击,将召内雄伟的大佛殿轰平,随之步兵进攻,守兵遵马鸿宾指示凭籍工事,抵抗了一小时余,向沙窝内撤退。次日,日军见召里的中国军队向南撤退了,便杀气腾腾地攻击王爱召。而失去联系没有撤退的宁夏军队与日军展开激烈战斗,大多数战士或者阵亡或者受伤, 许多在单人掩体里失去战斗力的战士被日军用刺刀捅死了。战后,店壕村野外埋葬了“西军”500 多人。之后,日军放火烧了新民堡民房及王爱召的全部房屋,匆匆撤走,经过滩地到昭君并(在包头附近黄河南岸,不是呼和浩特附近的昭君坟)、简板营子附近渡黄河北去,结束了所谓扫荡战。随后,从包头一带调来六个伪蒙骑兵师,每师二三百人不等,接替日军分点驻守滩上大片地面。

4. 攻战史家营子。日军撤后,81 军经过几天准备,即向伪蒙军发起进攻。在战斗中,205 团夺取了新城,2 团马奠邦部夺取了史家营子。1941 年 10 月初的一天,马鸿宾下达命令,向黄河南岸的大树湾、史家营子、柴登召等日伪据点发起进攻,并要求部队一定要摧毁这些敌伪据点,使其以后再不能重来这里盘踞。独立 35 旅 2 团团长马奠邦接受命令后,于当天下午率部向史家营子进发。

傍晚时进入阵地,战斗开始后,先命迫击炮连的 4 门迫击炮连续不断地向史家营子的土圈子进行了 3 个小时的炮击后,步兵开始向土圈子进攻。炮击开

PDF 文件使用 "pdfFactory Pro" 试用版本创建 www.fineprint.cn

始时,敌伪的机枪还进行反击,2 团步兵进攻时，再未听到敌伪枪声。2 团战士冲入土圈子,只见里面有二十几具敌伪尸体和遗弃的枪支弹药,残敌早已逃到黄河北岸去了,胜利地摧毁了史家营子敌伪据点。经过一个多月时间、大小十几次战斗,伪蒙军没有做有力的抵抗,全部逃过黄河去了,只剩下柴登召一个敌人据点,后被傅作义部攻克,伊克昭盟大片滩地乃恢复了平静。

银川中山公园内纪念宁夏将士参加绥西抗战的纪念碑

1943 年冬,宁夏军队奉命撤回中宁,直至抗战胜利。马鸿宾出征时 55 岁,班师回宁时 60 岁,已经是饱经风霜的花甲老人！1945 年 10 月,国民政府给他颁发了“忠勤勋章”,以表彰他的功勋。

三、宁夏回汉各族人民对绥西抗战的支持和支援

绥西抗战期间,宁夏回汉各族人民在中国共产党的领导和影响下,发扬爱国主义精神,积极捐款捐物支援前线,共同唱响了一曲气壮山河的抗战大合唱。

(一)中国共产党积极推动建立抗日民族统一战线,大力开展抗日救亡宣传

1. 中共中央派张子华来宁,开展统战工作。全国抗战爆发后,日本侵略军向绥西进犯,宁夏形势危急。为坚定马鸿逵集团的抗日决心,推动宁夏的抗日救亡运动,中共中央决定加强党在宁夏的工作,促进宁夏抗日民族统一战线的建立。1937 年 8 月下旬,中共中央派统战部联络局副局长张子华,以八路军西安办事处代表的身份,由宁夏驻西安办事处主任柴成霖陪同,从西安来到银川做马鸿逵的统战工作。他的主要任务是:和马鸿逵谈判团结抗日、划定陕甘宁抗日根据地边界和释放红军被俘人员，并交涉在宁夏省城设立八路军办事处等问题。马鸿逵采取敷衍应付态度,不解决实质问题。虽然谈判没有成功,但张子华利用自己是宁夏人和其叔父王含章（国民党中央派驻宁夏省党部的特派员)的身份,利用宁夏旅居北平学生会的关系,宣传抗日救亡和党的主张,建立了以袁

PDF 文件使用 "pdfFactory Pro" 试用版本创建 www.fineprint.cn

金璋为首的抗日民族统一战线小组。抗日民族统一战线小组积极宣传抗日,为推动抗日运动发展做了大量工作。1938 年春,袁金璋到平罗县视察党务,趁机到平罗高小和女校向师生进行抗日宣传,他说:“日寇侵犯绥西,平罗地处绥宁交通要冲,银北处于抗日前线,保家卫国,人人有责。我国处于全民抗战时期,必须发动群众起来抗日。”

2. 宁工委领导开展抗日救亡宣传。这一时期,在宁工委的领导和影响下,宁夏回汉各族人民万众一心、同仇敌忾,积极行动起来以各种方式支持全国抗战特别是绥西抗战,先后建立了许多抗日群众团体,主要有宁夏少年抗日战地服务团(简称少战团)、后方抗战服务团、农村抗战服务团、小学教师战时教育研究会、回民教长战时教育研究会、文化书社等。宁夏实验小学、宁夏中学、黄渠桥第一完小、黄渠桥第二完小、中宁恩和堡小学、宁朔县汉坝小学等都先后建立了抗战团体。群众团体积极开展抗日宣传,组织抗日游行示威,揭露日寇侵华暴行,宣传“国家兴亡,匹夫有责”,提高群众的爱国觉悟,激发青年的爱国热情;组织抗日募捐,慰劳前方将士;组织发行抗日报刊,对动员民众抗战起到了积极作用。

(二)设立临时医院救治绥西前线伤病将士

绥西抗战发动后,由陕西省迁至宁夏中卫县的南京政府军政部 101 后方野战医院,成为抢救绥西战场伤病员的主要医院,先后接收了四批绥西伤病员共 3000 余人,但仍不能满足需要。

1939 年冬,中国回教协会宁夏分会平罗县支会提倡和发动回族民众募捐,开展慰劳伤兵活动,平罗县属各区会回族民众积极响应,踊跃捐款,数日内得款 340 余元,送交石嘴山临时伤兵医院。同时,宁夏各界民众募捐,在磴口、石嘴山、平罗、吴忠新建了 4 所临时战地医院,接待救治前线伤病将士。

此外,吴忠著名回族爱国工商者李凤藻发动回族上层人士出资,在吴忠堡筹设慰劳伤兵处所多家,还在自家设立了慰劳绥西伤病员接待处,负责收容医治少量轻伤病员。

(三)成立宁夏省各界慰劳抗战将士委员会,开展慰劳绥西抗战伤兵活动

1940 年 2 月 9 日,遵照国民政府中央通令,宁夏省召开各界人士代表大会,推选周百锽、王含章、赵文府、海涛、马如龙、张天吾、苏连元、张仲璋、徐宗孺、乔森荣、张兆焕、单积贤、强斌、乔熙、李作栋等党政军官员、商界人士和地方

PDF 文件使用 "pdfFactory Pro" 试用版本创建 www.fineprint.cn

士绅 15 人为委员,成立了“宁夏省各界慰劳抗战将士委员会”。宁夏省各界慰劳抗战将士委员会成立后，积极发动各机关团体和社会各界人士征募钱款和物品,广事慰劳,以资振奋抗战精神。春节期间,该会分电各县政府举行游艺会,招待荣誉军人及抗战军人家属。当月,绥西战事吃紧,进入宁夏境内的负伤将士和患病官兵为数甚多,该会在沿途设兵站招待,并每人赠现金 2 元。同时,还分别派遣强斌、徐宗孺等人携款前往绥西前线慰劳抗战将士。3 月 2 日,该会在《宁夏民国日报》上发布《募捐启事》:“查此次敌犯绥西,我忠勇将士奋不顾身,浴血战斗于冰天雪地之中,艰苦备尝,以救国卫民。我宁夏民众能较度此安谧之岁月者,莫非受我前线抗战将士之所赐,自应饮水思源,对我抗战将士给以相当之慰劳。爰定各界募捐之最低数目,印发捐册,广为劝募,所得捐款完全充作慰劳之用。务希各界慈善同胞慷慨解囊,量力捐助,多固益善,少亦无妨,总期集腋成裘,聚沙成塔,用以慰劳我抗战将士,以振奋其精神,聊以尽国民之职责。想我同胞定能踊跃捐输,共襄此盛举也。如蒙特别直接捐助者,请解交小南门理门公所本会会计组收后,登报鸣谢。”随后,该会派员分赴全省各地,用口头和文字两种方式,广泛开展劝募活动。为防止伤病将士中发生浪费及其他不良习惯事情,规定以分期慰劳为原则。1940 年,该会先后分五期,派员轮流亲赴全省各地兵站医院,慰劳绥西抗战负伤将士及患病官兵,并发给慰劳金及慰劳物品。同时,分发马鸿逵《致各负伤将士之慰劳书》,以及该会撰订的慰劳书等,使绥西抗战各负伤将士及患病官兵均能获得物质与精神上的安慰。

五期慰劳活动,宁夏省各界慰劳抗战将士委员会慰劳宁夏各兵站医院住疗的绥西抗战负伤将士及患病官兵共 2561 人，发放慰劳金及鞋袜费折款 30423.07 元、白羊毛袜子 71 双、青布棉鞋 19 双。慰劳活动受到绥西抗战前线各部队的欢迎,多次致函宁夏省各界慰劳抗战将士委员会称谢。

此外,宁夏省各界慰劳抗战将士委员会还在春节期间,分电各县政府举行游艺会,招待荣誉军人及抗战军人家属,并举办“春礼劳军及出征军人家属恳亲周”活动。国民党宁夏省党部也发动并开展了“征求伤兵之友”活动,仅宁朔县就征得“伤兵之友社”社员 280 余人。各种慰问活动的开展,不仅使伤病将士在物质和精神上得到慰藉,也激发了前线将士的奋勇抗日信念。

PDF 文件使用 "pdfFactory Pro" 试用版本创建 www.fineprint.cn

（四）举办纪念抗战爆发周年活动，慰问绥西抗战将士

1940年7月7日，抗战爆发三周年之际，中卫县各界民众在县城举行“抗战建国三周年纪念大会”，并开展自由献金活动，民众踊跃捐输，共献金1448.9元。其中，提出三分之一，计480.96元，送交第101后方医院，充作在该医院住疗的绥西抗战前线负伤将士及患病官兵的犒赏费。

1941年7月7日，省各界慰劳抗战将士委员会除派员携带款物前往吴忠镇兵站医院，慰劳绥西抗战前线负伤将士及患病官兵外，特在大会现场，设立抗战军人家属招待处，藉资慰问。并于7月8日、9日，在银川南门外普济寺备具茶点，对抗战军人家属表示敬意。吴忠镇各界民众集会，热烈举行“七七抗战建国四周年纪念大会”。会后，各界代表前往吴忠镇第六十四兵站医院，慰问绥西抗战前线负伤将士及患病官兵，并赠送绵羊一只、法币210元。同日，贺兰剧团前往吴忠镇第六十四兵站医院，慰问绥西抗战前线负伤将士及患病官兵，并赠送大米100余斤，捐作伤病官兵之用。

（五）各族各界民众自发捐款劳军，激励官兵士气

宁夏各族各界民众发扬爱国主义精神，踊跃捐款劳军。1940年3月16日，在石嘴山第四十九兵站医院住疗伤愈的100余名官兵将要开赴绥西抗战前线归队之际，石嘴山民众在街口陈设茶点酒菜，当地驻军、各机关团体、各界民众、各小学师生共2000余人，成群结队到场欢送。王营长代表全体伤愈归队官兵讲话，表示感谢，并说：“我们只有重赴前线，继续杀敌，来回谢大家的盛意。”在军乐声和群众的欢呼、口号声中，王营长率100多名伤愈归队官兵兴高采烈地开赴绥西抗战前线。3月19日，吴忠镇各界召开慰劳大会，慰劳在吴忠镇第六十四兵站医院住疗的绥西抗战前线负伤将士及患病官兵。负伤将士代表致答谢词，表示“早日复元，再赴前线，杀尽倭奴，还我好山河，来报答各界民众慰劳之殷情盛意”等语，其致词慷慨激昂，英气勃勃，代表了抗战将士忠勇之精神。遂后，发放了慰劳金和慰劳书，军官每人5元，士兵每人3元，共计1500余元。3月26日，宁夏师范学校附属第一小学举行捐款劳军活动，在15分钟内即捐款64.02元。5月15日，磴口县各界召开欢送伤愈归队将士大会。欢送大会由第八战区副司令长官部政治部王主任主持，磴口县贺自正县长致欢送词，继由伤愈归队官兵致答谢词。会上还表演了戏剧，参加欢送大会的伤病官兵、磴口驻军与

PDF 文件使用 "pdfFactory Pro" 试用版本创建 www.fineprint.cn

各界民众近千人,无不为之感奋,每当表演日寇屠杀我同胞之情形时,与会人员一致大呼“打倒日寇”等口号。特别值得一提的是,平罗县黄渠桥镇第一中心学校校长宋行儒以“抗战建国已届四周年之期,前方将士四年来前仆后继,浴血苦斗之英勇精神及胜利将近之时,凡属国民均应以有钱出钱,有力出力,国家兴亡,匹夫有责之义务”,将他节储之生活费法币 50 元,全部捐献给省各界慰劳抗战将士委员会,充慰劳抗战将士之用。

1940 年 4 月 6 日, 马鸿逵之母——宁夏省妇女运动委员会主任委员马书城倡导诞辰献金,并在《宁夏民国日报》上刊登《马书城启事》:“值此国难严重期间,凡我国民应本有力出力,有钱出钱之宗旨,撙节无益浪费,以为国用。吾国习俗,至亲好友每届亲友馈遗,主人款待,酬酢往还。本人决定除以酒宴及本人平日节余千元捐作救国献金外,亲朋好友若有馈遗,亦请按二、四、六、八(多出者听任)折作救国献金,凑集成裘,一并捐作抗日救国金。届时,本人拟作远游,恕不招待,乞诸亲友免劳。”10 月 14 日,宁夏省妇女运动委员会决定:(一)双十节演剧募捐款 2 万元全数作为湘北大捷将士慰劳金,解缴中央组织部全国妇女运动委员会转交。(二)捐册募捐款,以 5000 元购买慰劳品,慰劳绥西前线八十一军抗战将士慰劳品,请省财政厅厅长赵文府办理,其余作为本会基金。慰劳绥西抗战前线 81 军的 5000 元捐款,正好马鸿宾因公莅宁,该会遂将 5000 元慰劳款献于马鸿宾,以便转发前方部队。11 月 20 日,马鸿宾复函宁夏省妇女运动委员会,以收到犒劳巨金,全军备深感奋,特表示鸣谢。函曰:“接贵会公函并慰劳金 5000 元,拜受之余,殊觉愧感。溯自‘七七’抗战以来,日军挟其侵略中国之野心,欲亡我国家,灭我民族,使我中华民族永为敌寇之奴隶、牛马而后已。本军参加抗战义不容辞,然转战 4 年有余,与敌大小数十战,艰难备尝,成绩甚微。乃蒙贵会慰问,犒劳巨款,受之于心弗忍,却之有负盛意,除将慰劳金及盛意转饬前方各官兵淬砺精神,努力奋斗,以符雅意外,特复鸣谢。”

1941 年 12 月 31 日,磴口县各机关团体、商会鉴于磴口县第五十二兵站医院住疗的绥西抗战前线负伤将士及患病官兵,在严冬寒冷之时,均衣不蔽体,情殊可悯,自动捐款 1000 余元,购买羊数只、羊毛 200 余斤。县长贺自正与各机关团体和商会负责人携带慰劳款及慰劳物品,前往兵站医院慰劳伤病官兵,每人发给慰劳金 3 元、羊毛 1 斤,并发给全体伤病官兵羊数只,以备新年会餐。

PDF 文件使用 "pdfFactory Pro" 试用版本创建 www.fineprint.cn

1943年元旦，中卫县后方医院荣誉军人促进会发起元旦节食劳军的白饭活动，得到该院住疗的绥西抗战前线负伤将士及患病官兵和全体医护人员的一致响应，将元旦当天节省的菜金153.4元，全部捐赠给绥西前线抗战将士，以表元旦慰劳之忱。6月，中宁县各界举行慰劳伤兵运动，李茂阳自动捐薪俸400元，慰劳伤兵。此举受到国民党省党部的表彰。

四、绥西抗战的历史意义

绥西抗战是全国抗战的重要组成部分，对全国抗战局势发挥了重要作用，有着十分重要的历史意义。

（一）绥西抗战阻挡了日军的进攻，对保卫大后方的安全起了重要作用

绥西地区战略地位极其重要，是保护西北的第一道防线和前沿阵地，是日军西进的关键所在，夺取了绥西地区，日军就可以占领宁夏，威胁甘肃、青海等省，西进新疆；还可以由绥宁东出，侵入冀、晋、陕等省，这是一条日军侵入中国腹地的理想通道。绥西地区的得失，关系到西北、西南乃至全国战局。守住绥西地区，便关住了日军与伪蒙军进攻西北的大门，日军南进兵力也将受到牵制，日本军国主义侵略全中国的战略计划都会受到影响。而绥西地区一旦沦陷，日军就会乘机长驱侵占西北，直接威胁到国民政府的陪都重庆与后方基地西南地区。

绥西抗战，尤其是历时4个多月的绥西会战，歼灭日伪军3500余人，俘获和投诚1800余人，击毙多名日军高级军官和皇族等，沉重打击了日军的嚣张气焰，使敌人长期不敢西犯。绥西抗战粉碎了日军侵占宁夏和西北的战略计划，坚守了西北地区的北大门，保护了抗战大后方。还保护了运送苏联援华物资的绥新公路（绥远至新疆）和西兰（西安至兰州）、兰新（兰州至新疆）公路的安全，保证了苏联援华抗战物资源源不断地运往内地，有力地支持了全国抗战。

同时，绥西抗战还屏障了陕甘宁边区。抗战时期，陕甘宁边区是中共中央和中央军委所在地，是中国人民抗日救亡的指挥中心和总后方。绥西地区与陕甘宁边区存在着唇亡齿寒的关系。绥西抗战，挡住了日军的进攻，也就保障了陕甘宁边区的侧翼安全。这对抗战胜利产生了全局性影响。

（二）绥西抗战与全国其他战场密切配合，形成了打击日寇的合力

绥西抗战是全国抗战的重要组成部分，与其他战场存在着紧密的战略配合关系。绥西抗战与国民党其他正面战场相配合，尤其是绥西会战配合了1939年

PDF 文件使用 "pdfFactory Pro" 试用版本创建 www.fineprint.cn

底至1940年2月国民政府发动的“冬季攻势”,牵制了华北日军的力量,使日军黑田部队不能南下援湘作战,有力地配合了其他战区的作战。同时,也与中国共产党领导的敌后抗日游击根据地形成了战略配合关系,形成了共同打击日军的强大力量。从1938年秋到1940年底,大青山游击队粉粹了日军对大青山根据地的15次围剿,有力地牵制了平绥线上的日伪军,配合了傅作义部队的军事行动。包头战役时,大青山游击队“攻占了毕克奇地据点和旗下营火车站,一度截断了平绥路交通。八路军陕北骑兵团中滩游击队直接参加了进攻包头和在绥西阻击敌人的战斗。”81军进驻伊克昭盟时,离桃力民10余里的木胡梢村,驻扎着八路军的联络参谋杨一木和他带领的一个营,还有在杭锦旗一带驻防的新三师(师长白海风,政治部主任云泽——乌兰夫)。马鸿宾同他们精诚团结,每星期一举行纪念周活动时,这两个部队也都前来参加活动。马鸿宾和白海风、云泽、杨一木还不断地在一起研究抗战形势和绥包敌军的动态, 拟定抗敌的策略,形成了巩固的抗日民族统一战线,对保卫伊克昭盟起了一定作用。

(三)绥西抗战挫败了日军侵略宁夏的图谋,使宁夏人民免遭涂炭

宁夏地处西北的东北部,战略地位十分重要,堪称西北的咽喉,是抵御日寇西侵的一道屏障。为了控制宁夏、打通西北,日本帝国主义在军事上积极准备进攻宁夏的同时,在政治上加紧对宁夏进行特务渗透,公开对宁夏省主席马鸿逵进行策反活动,逼迫其拥护“伪满洲国”,以 实现其在宁夏、绥西一带建立伪“回回国”的计划。绥西抗战是抗日战争时期宁夏军人参与过的重要战役,万余名回汉儿女奔赴绥西抗日战场,为保卫国家和民族同日本侵略者浴血奋战,沉重打击了日寇的嚣张气焰,挫败了日军侵占宁夏的战略图谋。绥西抗战的胜利,将日寇的铁蹄阻挡在宁夏的大门之外,使宁夏大地免遭日寇涂炭,宁夏人民免遭蹂躏。同时,在历史上,上兰州、下包头一直是宁夏穆斯林从事货物交易的传统通道,也是宁夏各族人民在黄河波浪上踏出的经商之路。绥西抗战也有效地维护了宁夏人民的这条生存和发展之路。

(四)绥西抗战培育和丰富了伟大的抗战精神

伟大的事业孕育伟大的精神,绥西抗战培育和丰富了伟大的抗战精神。在绥西抗战中,日军用的是飞机、大炮、坦克、装甲车等重型武器和机械化部队,并且配有化学武器;而宁夏军队用的却是一些旧式步枪、老毛瑟枪,旧式迫击炮等

PDF 文件使用 "pdfFactory Pro" 试用版本创建 www.fineprint.cn

落后武器。在日军的坦克、装甲车面前,年轻的战士甚至连见都没见过,就牺牲了。同时,宁夏军队给养严重不足,被称为“十三两”兵。到了冬天,在零下30度的严寒里坚持战斗,单衣单裤坚守在阵地前,两腿青紫,甚至一闭上眼睛就再也没有醒过来。他们在生存极限和心理耐力的极限状况下,能够坚持战斗,喋血沙场,靠的不仅是将帅的谋略和胆识,更是广大官兵的高度的爱国主义精神。在国难当头的危急时刻,上至作为宁夏绥西抗战军队统帅的马鸿宾将军下至广大回汉官兵都具有天下兴亡、匹夫有责的爱国情怀,视死如归、宁死不屈的民族气节,不畏强暴、血战到底的英雄气概,百折不挠、坚忍不拔的必胜信念。尤其是马鸿宾将军秉持“军人首先要有民族观念、国家观念,时时刻刻记着国家至上、民族至上,保土卫国,尽职守责”的理念,奋不顾身、英勇杀敌、慷慨赴死,体现了回族对于中华民族的民族认同和国家认同,这是绥西抗战取得胜利的根本原因。有了这种精神,就有了英勇顽强的抗战意志。面对“日人以我军使用之汉阳造步枪作战,极尽嘲笑之能事,谓以此种武器,可以打‘皇军’吗?”我被俘受伤士兵回答:“当然可以打,即使我们没有武器,也可以用拳头打倒你们!”诚既勇兮又以武,终刚强兮不可凌。在这样刚毅壮烈的英雄之气面前,再狂妄的敌人也有所忌惮,再凶狠的敌寇也终将被打败!他们铁骨铮铮、视死如归、令人钦敬的爱国壮举,在天地间留下了威武不屈的浩然正气。他们怀着对祖国、对人民深沉的爱,舍生忘死、义无反顾,最终赢得了抗日战争的胜利,也铸就了伟大的抗战精神,为中华民族精神注入新的元素和更为丰富的内涵,成为中华民族最具活力的精神基因,是中华民族奋斗史上最深刻的文化记忆。

关于宁夏军队绥西抗战,后人有诗凭吊,特录于此。

(一)

铁马萧萧辞银川,不歼倭寇那肯还?
记取阴山喋血史,化作今朝大同天。

(二)

边城冰封战正酣,拼将热血补裂天。
一千壮士正气在,赢得春色遍九原。

PDF 文件使用 "pdfFactory Pro" 试用版本创建 www.fineprint.cn

驰骋在陇东高原上的回民抗日骑兵团

2015年是中国人民抗日战争暨世界反法西斯战争胜利70周年。70年前的战争硝烟早已散去,然而,战争留给中国人民和世界人民的历史记忆和历史教训却值得永远铭记与汲取。抗日战争时期,在中国共产党的关心和领导下,在海固回民起义的基础上,成立了“陕甘宁边区联防司令部回民抗日骑兵团”。这支西北地区少数民族武装力量,纵横疆场、屡立战功,为抗日战争和解放战争的胜利做出了重要贡献。

一、回民抗日骑兵团诞生的历史背景

(一)红军长征对海固回民的影响

海固地区地处六盘山区,是中国工农红军长征和西征转战的地方,又与陕甘宁边区相毗邻。红军所到之处,都在广大回汉族群众中宣传中国共产党的抗日主张和民族政策,特别是西征前夕,中华苏维埃共和国中央政府主席毛泽东发表了《对回族人民的宣言》,提出回族的事情由回族自己解决,建立回民自治政府,成立回民抗日军等主张,受到回汉人民的热烈拥护。红军帮助这里的回汉人民创建了豫海县回民自治政府和固北县苏维埃政府,认真实行团结宗教界爱国人士的政策,尊重回族人民的风俗习惯,严格遵守群众纪律,赢得了回族人民的衷心爱戴。红军在这里播下的革命火种,使海固地区的回族人民看到了希望的曙光。起义军提出的“成立回民独立军”“回民单独组织自己的抗日武装”“成立陇东回族自治政府”“救国救民,受压迫的回汉是一家”等口号,显然是受到共产党和红军的政治影响而提出来的。正是在这些影响的驱动下,第三次起义失败后,马思义等起义军指战员才把奔赴陕甘宁边区作为自己的最后归宿。

PDF 文件使用 "pdfFactory Pro" 试用版本创建 www.fineprint.cn

（二）国民党政府的压迫和剥削

海固地区地瘠民贫，灾害频繁。在抗日战争的特殊年代，这里的广大回汉人民长期受到国民党地方政府的民族歧视和压迫，生活在水深火热之中。抗日战争进入相持阶段，国民党政府不仅“消极抗日、积极反共”，而且打压任何抗日力量，阻止当地百姓“出山抗日”。为了围困陕甘宁边区，国民党政府在海固一带屯集重兵，并以“抗日”为名，抓兵派夫，横征暴敛，人民群众怨声载道，致使阶级矛盾更趋尖锐。加之，国民党政府无视回族的宗教信仰和风俗习惯，对回族人民进行民族歧视和压迫。因此，深受中国工农红军长征革命思想和党的民族平等政策影响，在阶级和民族双重压迫下，海固地区回族人民长期积聚的怒火，终于引发出三次大规模的武装起义。

回顾70余年前的海固三次回民起义，固然有其特殊的历史背景，但国民党政府的黑暗统治和地方官吏的残暴腐化是起义的直接导火索。我们从史料中发现病入膏肓的国民党自己也反复寻找起义的原因。在1939年6月13日《国民政府行政院军令部给第八战区司令长官朱绍良的电报》中写道：“此次回变发生之主因，为回民壮丁被征入伍者分发各部队后，营中不良官兵歧视回民，常以调笑态度迫食猪肉（回民禁忌）”；在1939年6月29日《国民党中央秘书处致国民政府军事委员会密函》中写道：“复查海固夙（昔）变乱总因，在今负担太重，官吏军队苛勒”；在1940年5月8日，在《军委会海固两次事变处理经过及善后情形报告》中写道：“查前次海固事变（本年1月间），其远因不外地处边陲，教育落后，一般民众无所统率，勇于私斗，而昧于公义。加以当地保甲组织不健全，致彼卑劣贪污之保甲长滥竽其间，利用乡民之无知，百端敲诈，更捏造事实，加以诬告。而地方负有责任者，又复失察，使民众痛苦反为加深。其近因，系海原第六区联保主任王连假借公义，逞报私仇，诬指民众私藏军械，或以极刑逼令缴纳，或以拘禁勒索巨款，受虐民众不堪其苦”。凡此种种，力图揭示所谓“海固事变真相”，国民党政府寻找千“因”万“因”，却始终远离与最广大人民的根本利益背道而驰这个“本因”。

二、回民抗日骑兵团的建立与发展

（一）海固三次回民起义

第一次起义爆发于1939年1月15日，由马国璘领导，历时40多天。起义

PDF 文件使用 "pdfFactory Pro" 试用版本创建 www.fineprint.cn

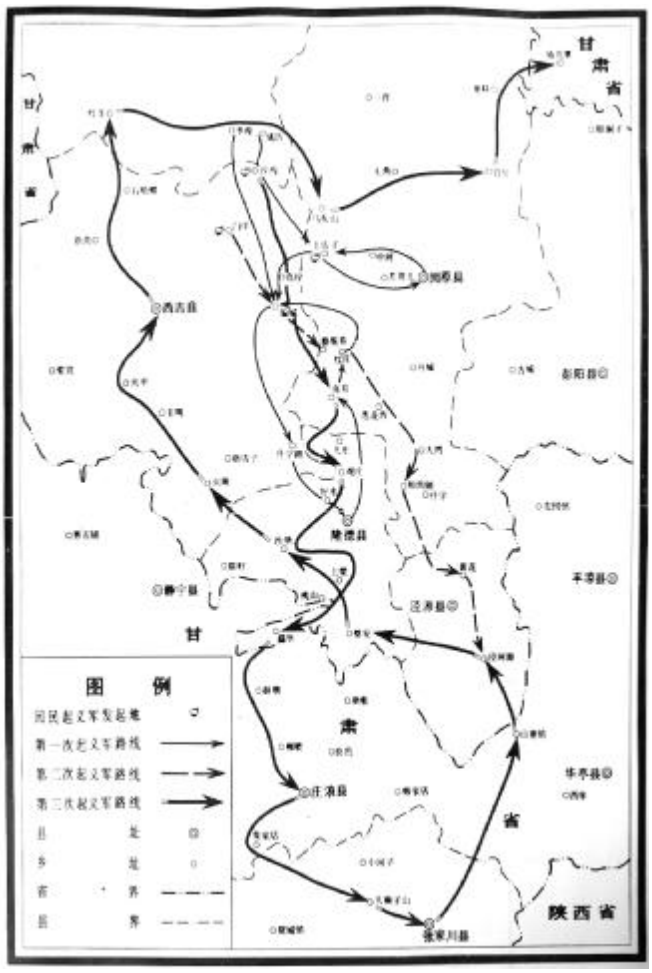

海固三次回民起义示意图

爆发后，国民党政府恐惶万状。一边剿灭，一边以谈判为政治诱骗。起义军缺乏斗争经验，以失败告终。第二次起义爆发于1939年5月29日，由马国瑞领导，历时20余天。国民党血腥镇压，整个海固回民聚居的地区“村村带白孝，处处闻哭声，山野累累骨，村庄处处腥”，起义失败。第三次起义爆发于1941年5月3日，由马思义领导，历时30多天。国民党威逼利诱，瓦解起义队伍，起义失败后由马思义领导余部230多人投奔边区。在党中央毛主席的关怀和领导下，成立“陕甘宁边区联防司令部回民抗日骑兵团”(简称回骑团)。

(二)回民抗日骑兵团的建立

1941年6月10日，起义军到达庙儿掌后，马思义派副官马智宽等人前去联络，共产党庆阳地区保安大队接待了他们。之后，马思义受到了陕甘宁联防边区司令员萧劲光、三八五旅旅长陇东司令员王维舟的接见，并赠给起义军一面锦旗，上书“浩气长存”四字，表达了对海固起义的高度评价和对死难义军的深切悼念。

1941年7月，党中央安排马思义、马智宽、周尚义、苏山去延安参观访问。安排他们住在边区回民文化协会，参观了中央民族学院、抗日军政大学、鲁迅艺术学院。中央民族学院还邀请马思义作报告，马思义含着热泪介绍了起义的经过，控诉了国民党的血腥镇压，倾诉了对解放区的向往，引起了巨大反响。

PDF 文件使用 "pdfFactory Pro" 试用版本创建 www.fineprint.cn

7月下旬的一天,毛泽东主席、朱德总司令和陕甘宁边区政府主席林伯渠、副主席李鼎铭接见了马思义、马智宽。当他们在杨静仁的陪同下步入礼堂时,毛主席等领导人笑着迎上前去同他们亲切握手、交谈。毛主席说:“你们海固地区回民三次革命失败的原因,是由于没有无产阶级政党的领导……你们应该记住这个教训,今后要在共产党领导下,继续进行斗争。”毛主席问到还有什么顾虑时,马思义说:“如果边区不收留,就准备把枪和马匹交给八路军,我们去下苦打短工。”毛主席说:“八路军怎能不收留?但我们不要你们一枝枪、一匹马,原建制保留,人员不整编,由你们自己去领导,共产党积极帮助你们。”临走时,毛主席嘱托马思义:回去代他向200多位战士问好。

马思义等在延安期间,边区联防司令部经与他们商议决定,将这支部队,命名为“陕甘宁边区联防司令部回民抗日骑兵团”,驻扎陇东。任命马思义为团长,下设三个连。为了帮助回骑团指战员更好地进行学习和训练,中共中央西北局派党员干部杨静仁(回族)担任该团政治教官(后任命为参谋长),马克(回族)担任文化教员(后任命为政治指导员、政治处主任、政委),李振海担任军事教员。以后,中国回教协会陕甘宁边区分会又派鲜维峻(回族)到回骑团,协同杨静仁、马克工作。在回民抗日骑兵团部队里,杨静仁等同志带着党的重托,一面给战士讲授中国革命的理论知识、党的民族政策、党在抗日战争时期的路线、方针和政策;一面教战士读书识字,教唱革命歌曲,开展文体活动。党组织还从各地选派何仲发等11位回族党员干部到回民骑兵团言传身教,使整个部队呈现出一派团结紧张、严肃活泼的革命气象。

回民骑兵团文化教员马克

回民骑兵团团长马思义

回民骑兵团政治教官杨静仁

PDF 文件使用 "pdfFactory Pro" 试用版本创建 www.fineprint.cn

回民骑兵团团长马思义(中)与部分官兵

1945 年 8 月,“陕甘宁边区联防司令部回民抗日骑兵团”更名为“陇东回民骑兵团”。在解放战争中,回骑团与兄弟部队一起,为保卫陕甘宁边区、解放大西北而战斗。

1945 年秋,马思义从“抗大毕业”,回到固城川营地,看到指战员政治、文化、军事素质明显提高,部队训练成绩显著,生产果实累累,他感到由衷地高兴,从心眼里感谢党,感谢组织和人民群众,感谢全体指战员。1946 年 3 月,马思义光荣地加入了中国共产党。同时,团里还先后发展了 6 名党员,成立了党支部。这一切都说明回骑团大多数指战员已经从仅有反抗意识、复仇思想的贫苦农民成长为一批共产党领导的、为民族求解放、为人民谋幸福的革命战士。

在共产党的关怀教育下,回骑团的大多数干部战士由最初仅有朦胧反抗意识和简单复仇心理的贫苦农民成长为要为民族求解放、为人民谋幸福的革命战士,大家的政治觉悟、文化知识、军事素质都有了很大的提高,部队面貌也焕然一新,从此走上了更加成熟、更加自觉的革命道路。

(三)回民抗日骑兵团的发展

1947 年初,陇东共产党组织从环县、曲子参军的青年中,调 70 多人扩充回骑团,编为第二连,全团人数达到 180 多人。此时,团部设有政治处、供给处、卫生处,建制趋于健全,战斗力进一步提高。1949 年 8 月,为适应革命形势的发展,陇东军分区将环县游击队 150 名干部、战士调入回骑团,编为第三连和第四

PDF 文件使用 "pdfFactory Pro" 试用版本创建 www.fineprint.cn

连,回骑团的力量更为壮大了。

全国解放后,“陇东回民骑兵团”改名为“甘肃省军区回民骑兵团”。1951 年 7 月,甘肃省军区给回骑团补充新战士 722 人,增设了机炮连、特务连,全团发展至 6 个连队共 1063 人,队伍空前壮大。

1953 年 8 月,甘肃省西海固回族自治区成立。根据军民融合发展的需要,以回骑团团部为基础,组建了西海固军分区(后改为固原军分区),马思义任司令员,艾青山任副政委;连队改为西海固公安大队,一部分干部充实到各县人民武装部,回骑团的建制从此撤销。

三、回民抗日骑兵团的历史贡献

回民抗日骑兵团成立后,经历了艰难曲折的战斗历程,建立了不可磨灭的奋斗业绩,为抗战时期、解放战争时期以及全国解放初期陕甘宁边区的巩固和发展做出了重要贡献。

(一)响应党中央号召,开展大生产运动

为克服国民党封锁边区造成的经济困难, 回骑团指战员积极响应党中央“自己动手,丰衣足食”的号召,开展了轰轰烈烈的大生产运动。1943 年和 1944 年,在合水县开荒种地 2000 余亩,达到了粮、油、肉、菜与马草自给。1945 年,实现“耕三余一”。战士们还自己捻线纺毛衣,磨野核桃做衣扣,用草木灰做染料,克服穿衣困难;自己挖窑洞、盖房子,解决住宿问题,又抽出十多头骡马跑运输,补充给养。三八五旅宣传队曾把回骑团的大生产事迹编成文艺节目,广为宣传。

(二)艰苦转战,捍卫边区

1946 年 6 月全面内战爆发后,王震将军率 359 旅自中原突围,向陕甘宁边区进发,中共中央西北局指示陇南特委和海固、化平工委组织武装工作队出击敌占区,配合三五九旅相机创建革命根据地。回骑团奉命选调 70 余人分别随海固工委(第一大队)和陇南特委(第二大队)行动。9 月 3 日,两个大队的干部、战士共 297 人从庙儿掌出边区,拂晓到达固原县的头营,先解除了该乡公所自卫队的武装,接着又袭击了大营乡公所。然后兵分两路,沿六盘山东、西麓南下,进入化平县境内。9 月 11 日,两个大队在化平县老龙潭附近的冶家大庄,被敌新 1 旅、骑 1 旅与保 3 团 3000 余人包围。全体指战员英勇抗击,激战一整天才冲出重围。战斗中,回骑团排长马智俭、司务长马玉德、班长马玉祺等 11 人壮烈牺

PDF 文件使用 "pdfFactory Pro" 试用版本创建 www.fineprint.cn

1992 年为缅怀先烈修建的“龙潭烈士纪念亭”

牲,14 人负伤。由于丢失了军用地图,携带的电台也被敌人枪弹打坏,与上级失去了联络。这时天降大雪,气温骤降,部队饥寒交迫,但全体指战员咬紧牙关,团结一致,克服了重重困难,终于胜利回到边区。

1947 年 5 月 18 日,在红土崾岘伏击战中,回骑团担任主攻任务,不到一刻钟便歼灭敌骑 2 旅第 4 团的尖兵,缴获步枪 40 余支,轻机枪 1 挺。随后,回骑团协同十三团、十四团及环县游击大队肃清环县的还乡团,保卫了陇东根据地。

1948 年 2 月,西北野战军开始全面反攻。陇东部队也主动出击。2 月 19 日,回骑团协同 13 团和 14 团,将驻在高家滩的马鸿宾 81 军 180 团包围,歼灭敌一个排,俘 20 人,缴六〇炮一门。3 月 26 日,回骑团第二连和镇原县游击大队将驻在三岔的固原县一个自卫中队包围,激战一天,将其全部歼灭,缴枪 29 支,胜利收复三岔。5 月 1 日,驻西峰镇之敌 82 军骑 5 团,向陇东部队司令部驻地二轱辘塬猛扑,企图逼我军离开,以解除西线的威胁。我军指战员英勇还击,寸土不让。回骑团的 8 挺机枪两挺打坏,6 挺打得枪管发红。最后,打死打伤敌人 100 余人,马 200 余匹,敌少将团长马少康亦被击毙。在战斗中,回骑团第一连连长马思贞英勇牺牲。5 月底,回骑团与 13 团、合水县游击队一起,将敌合水县店子塬的一支保安队包围于陈家园子,战斗半个小时,打死打伤和俘虏敌兵 60 多人,缴获轻机枪 8 挺。这年冬天,回骑团又在陇东军分区司令员徐国珍的率领下,协同 13 团(缺一个营)、环县游击大队和固东工作团星夜奔袭了进犯边区的敌八十军卡得云师,毙伤敌 150 多人,敌参谋长亦被击毙。

1949 年夏西北野战军解放西安后,向兰州、宁夏进军。回骑团于 7 月击溃固原东部何家岘、孟家塬敌之自卫队后,又参加了解放镇原的战斗。然后随十九

PDF 文件使用 "pdfFactory Pro" 试用版本创建 www.fineprint.cn

兵团跨越六盘山,解放隆德、静宁。8 月 9 日,配合 188 师解放西吉,回到了阔别八年之久的故乡。

(三)平叛剿匪,巩固政权

解放初期,西海固地区残存的国民党特务和反动军官纠集了一小撮惯匪、兵痞,组织起政治土匪 20 余股,共 800 余人。他们打家劫舍,残忍杀害当地干部、群众,危害社会治安,反革命气焰十分嚣张。1950 年 1 月,回民抗日骑兵团开赴海原。1 月 27 日夜,回骑团和驻宁夏的独一师第一团,急行军 90 里,将马绍武股匪包围在庙山,发起强攻,马绍武拼死突围带伤而逃。回骑团穷追不舍,协助一团,终将马匪擒获正法,该股匪亦被歼灭。接着,在甘盐池歼灭田子善股匪。随后,回骑团组成两个武装工作队,配合基层干部,发动群众,肃清散匪,终于在油坊院将匪首马成龙捕获,平息了海原的匪患。

1950 年 12 月,回骑团奉调开往定西、会宁、榆中一带,以连为单位,深入农村,宣传共产党的政策,在群众的紧密配合下,先后消灭了马荣、王五田股匪,平息了榆中县“无极道”反革命叛乱。其后,回骑团驰骋于陇东高原,为捍卫新生的人民政权、保障人民群众生命财产的安全,又立下了新功。

(四)军民融合,建设家园

随着全国解放和新生政权的巩固,回民骑兵团也面临着职能的转型和使命的转换。1953 年 8 月,甘肃省西海固回族自治区成立,根据军民融合发展的需要,回民骑兵团的众多优秀指战员响应党的号召,分赴海固地区各个基层,带领和团结广大回汉群众,一心一意搞建设,凝心聚力抓生产,为建设美好家园贡献了智慧和勤劳。

四、回民抗日骑兵团发展的经验启示

认真回顾和总结回骑团成长发展的历史经验,对于我们进一步做好新时期的民族工作具有非常重要的现实意义。

(一)永远跟中国共产党走,是少数民族寻求自身解放的正确选择

抗日战争爆发后,成千上万的爱国志士包括一大批少数民族群众凭着一腔爱国热情,自发地组织起来建立武装,进行抗日活动。但由于缺乏科学的理论武装和正确的组织领导,加之国民党片面抗战路线的干扰和地方政府的贪腐暴政,许多抗日团体都身处险境,举步维艰。回骑团就是在中国共产党的正确思想

PDF 文件使用 "pdfFactory Pro" 试用版本创建 www.fineprint.cn

和政策引导下成长起来的一支回民武装队伍。在党的政治影响和直接领导下，回骑团指战员从最初仅有朦胧反抗意识和简单复仇心理的贫苦农民逐步成长为为民族求解放、为人民谋幸福的革命骨干,并最终走上了救国救民、争取民族独立和解放的道路。他们英勇作战，积极抗日，屡立战功，表现了不怕牺牲、保家卫国的崇高品质，为中华民族的解放做出了自己的贡献。在历经无数次生与死、血与火的斗争考验后，他们深切体会到：只有中国共产党才能救中国，也只有中国共产党才能指引回族人民彻底翻身得解放。中国共产党是领导中国人民事业的核心力量，只有在中国共产党领导下，中华民族才会不断从胜利走向胜利。跟共产党走，才有出路；跟共产党走，才有光明前途。永远跟共产党走，才是少数民族寻求自身解放的正确选择。

新中国成立以来，特别是宁夏回族自治区成立50多年来所走过的革命、建设和改革发展的光辉历程，经济社会各项事业取得的辉煌成就，始终是在党中央的坚强领导下进行的，这是宁夏各项事业不断前进的决定性因素。历史证明，没有中国共产党的坚强领导，就没有宁夏回族自治区的建立，就没有宁夏各族人民的幸福安康，就没有宁夏今天的繁荣发展。我们一定要牢固树立坚定不移跟党走的思想，在党的领导下，按照“四个全面”的战略布局，为建设开放、富裕、和谐、美丽宁夏而共同奋斗。

（二）坚持民族平等、民族团结，是正确处理民族关系的基础

抗日战争时期，国共两党不同的民族政策产生了不同的结果。国民党实行民族歧视、压迫政策，侮辱少数民族的宗教信仰和风俗习惯，酿成了三次海固回民大起义。这一点国民党也直言不讳。中国共产党坚持民族平等、民族团结，尊重少数民族的宗教信仰和风俗习惯，非常注意团结包括回族人民在内的各少数民族同胞共同抗日，得到了少数民族人民的信赖和拥护。

中国共产党一贯非常尊重回族的宗教信仰和风俗习惯。1935年红二十五军长征进入现宁夏的兴隆镇前，政委吴焕先对全体指战员进行了党的民族政策教育，并做出了一些规定，宣布了“三大禁条”“四项注意”，即：禁止驻扎清真寺、严禁在回民家吃大荤、禁止打回民土豪；注意尊重回民的风俗习惯、注意使用回民水桶在井里打水、注意回避回族青年妇女、注意实行公买公卖。毛泽东等带领中央红军过宁夏时，称赞红二十五军民族政策执行得好。红军长征路过回

PDF 文件使用 "pdfFactory Pro" 试用版本创建 www.fineprint.cn

民地区时,秋毫无犯,不占民房,露宿野外。在筹粮时,按价付款,不差分毫,与反动军队形成了鲜明的对比,被回族人民称为“仁义之师”。红军西征期间,红一军团政治部及时作出了《关于回民工作的指示》,广大红军指战员模范地予以贯彻执行。红军还帮助回族人民建立了“陕甘宁省豫海县回民自治政府”,得到广大回族的热烈拥护。正是由于红军始终坚持民族平等、民族团结这一根本原则,十分尊重回族人民的风俗习惯和宗教信仰,使回族人民和战士明白了一条最简单的真理:红军是穷人的队伍,红军是为劳苦大众打天下的。因此,为了革命,为了抗日,他们虽然远离故土,转战四方,但却毫无怨言,在艰苦险恶的斗争环境中表现出奋不顾身、一往无前的革命斗志和精神。也正是由于中国共产党始终坚持正确的民族政策,有效地团结了包括回族同胞在内的各少数民族共同战斗,才促使许许多多像回骑团一样的少数民族武装最终响应党的号召,凝聚在党的周围,在艰苦复杂的斗争环境里一天天发展壮大,为夺取抗日战争的最后胜利做出了积极贡献。

历史证明:民族问题是十分复杂的,只有牢固坚持马克思主义民族宗教理论,认真贯彻党的民族宗教政策,始终坚持民族平等、民族团结才能正确对待和妥善处理民族工作前进道路上出现的新情况和新问题,才能更好地调动各族人民的积极性,凝聚各族干部和群众的意志和力量,共同团结奋斗,共同繁荣发展。在新的历史条件下,我们要坚持从宁夏经济社会发展的阶段性和民族工作的特点出发,正确把握现阶段宁夏民族工作的规律和特点,坚持以中国特色社会主义理论体系和马克思主义民族理论为指导,切实贯彻落实党的民族政策,始终坚持民族平等、民族团结,调动各族人民的积极性,不断汇聚建设开放、富裕、和谐、美丽宁夏的力量。

(三)大力培养少数民族干部是贯彻党的民族政策的组织保证

回骑团成立后,党十分信任和重视这支队伍,注意加强对他们各方面的培养教育。马思义、周尚义、马希杰等主要领导先后被送到民族学院、中央抗大深造学习。在狠抓回骑团军事训练的同时,还在部队里广泛开展有关抗日救国、民族宗教政策、新民主主义革命理论和各种文化的宣传教育,使回骑团的整体素质得到了显著提升,迅速成长为一支骁勇善战的革命队伍。回骑团从组建到撤销的 12 年战斗历程中,不仅驰骋疆场,立下了赫赫战功,而且为党培养造就了

PDF 文件使用 "pdfFactory Pro" 试用版本创建 www.fineprint.cn

一大批优秀的回族干部。据统计,从回骑团成长起来的和曾在回骑团工作过的县、团级以上干部有 32 人,其中省军级 4 人、地师级 11 人。这些人后来都成为党在民族地区的执政骨干,他们在密切党和回族群众的关系,促进民族地区政治稳定和经济发展等方面,发挥了积极的不可替代的重要作用。

历史证明:“政治路线确定之后,干部就是决定因素”。民族工作说到底是做人的工作,做少数民族干部群众的工作。少数民族干部是党和国家干部队伍的一个重要组成部分,是党和政府联系少数民族群众的桥梁和纽带,是民族地区改革开放和现代化建设的执政骨干。大力培养造就一大批少数民族干部,是党和国家解决民族问题的一项重大战略任务,是做好民族工作的关键。

当前,改革处于攻坚阶段,我们必须立足全局和长远,坚持把少数民族干部队伍建设作为管根本、管长远的大事来抓,着力建设一支政治上跟党走、群众中有威望、工作上有实绩、善于领导改革开放和社会主义现代化建设、深受各族群众拥护的高素质少数民族执政骨干,为加快少数民族和民族地区经济社会发展、推进我国民族团结进步事业、维护祖国统一和社会稳定,提供坚强的组织保证。

PDF 文件使用 "pdfFactory Pro" 试用版本创建 www.fineprint.cn

抗战初期固原地区的统战工作

抗日战争,是一场伟大的民族解放战争。抗战初期,在抗日民族统一战线的旗帜下,在中国共产党的领导和影响下,固原回汉儿女身处后方,心系国难,广泛开展了抗日救亡活动。

一、抗战初期固原地区的政治形势

抗战初期,固原地区的政治形势错综复杂,中日民族矛盾这个主要矛盾和国内矛盾交织在一起;在国内矛盾中,既有民族矛盾,又有阶级矛盾;在统一战线内部,还有以共产党为代表的进步力量和以国民党顽固派为代表的反动势力之间的斗争。

固原地区阶级矛盾十分尖锐。民国时期,这里土匪、民团、官军、警察四种武装力量混杂出没,互相攻击,又互相利用,狼狈为奸,鱼肉人民,加上严重的赋税、徭役和自然灾害,固原人民处于水深火热之中。民国《固原县志》的作者叶超发出感叹:“固邑之人自昔迄今,天灾人祸纷至沓来,曰疾病之苦,曰震灾之苦,曰旱涝之苦,曰匪灾之苦,曰差徭之苦,曰货币之苦,曰杂税之苦”,尤其是政治腐败,官兵贪残给百姓带来极大的祸害,故叶超为美丽河山不得宁静而痛惜“致标奇毓秀之区,转成险陷杀夺之所,悲夫!”①,抗战时期,国民党军队为了修筑工事,征人工 19 万工日,驮畜 9 万余头,大车 5000 余辆,历 2 年修成,耗资法币 2700 余万元,第八战区仅拨 83 万元,余皆在固原县内摊派。当时,固原县仅有 13 万多人口,人民群众的负担十分沉重。

固原地区受党和红军的影响较大。早在 1932 年,中国共产党就在固原地区

①余贵孝《固原地方史要论》第 196 页。1993 年宁夏人民出版社。

PDF 文件使用 "pdfFactory Pro" 试用版本创建 www.fineprint.cn

西吉县单家集。1935 年 8 月红二十五军经过这里。10 月,陕甘支队(即中央红军红一方面军)进入宁夏境内,毛泽东、张闻天、王稼祥、博古等中央领导同志于 5 日到达单家集

开展了活动。1935 年,中国工农红军长征经过六盘山区,为固原人民带来解放的曙光。1936 年 5 月至 7 月,红军西征解放了海固的大片土地,建立人民政权,宣传党的民族政策和抗日主张,使固原人民看到了求得自身解放的道路。

固原地区处在国共两党两军对峙的前沿地带。1934 年,甘肃省防师派团长王原义率部进驻固原。为了堵截红军,国民党军队实行“堡垒政策”,征调民工,在固原修筑碉堡 144 座。1935 年,国民党政府派兵沿平(凉)——固(原)一线驻军防守,企图堵截红军北上抗日,其中有马鸿宾的 35 师,郭玉田的新编第 5 师和何柱国的 57 军;1936 年,中央军毛炳文部第七军、王均部第三军和胡宗南部第一军第七师进驻固原。抗战爆发后,固原地区成为国民党封锁陕甘宁边区的前沿阵地。七七事变后,固原地区留驻中央军第一军和部分东北军。1939 年至 1941 年,甘肃预备第七师、中央陆军 57 军、陆军 99 师、191 师、甘肃第二战区保安第一骑兵大队等诸多部队屯驻固原。在军事设施方面,第八战区工程处在固原和尚铺、三关口一带修筑了陇东国防工事,北起大湾,南至蒿店,选银(川)平(凉)、西(安)兰(州)公路两侧制高点,修砖石永久性掩体 180 处,炮兵观测所 3 处;1942 年,第八战区为封锁陕甘宁边区,修筑了黑(城)—固(原)—瓦(亭)防线,北起黑城镇杜家套子,经杨郎、彭堡、西郊、张易、开城、瓦亭沿六盘山东麓银

PDF 文件使用 "pdfFactory Pro" 试用版本创建 www.fineprint.cn

平公路两侧100余公里,修筑永久性工事559座。

面对如此错综复杂的政治形势，如何引导固原人民把握抗日的大方向,是摆在共产党面前的首要任务。

二、中共陇东特委开展统战工作

1937年7月7日七七爆发,标志着全国抗日战争的开始。9月23日,蒋介石发表谈话,承认了中国共产党的合法地位,实现了国共两党第二次合作,形成了全国抗日民族统一战线。与此同时,中共陇东特委向陇东各县国民党县党部发出了公开信,提出两党紧密合作,同汉奸卖国贼作斗争,支持人民的抗日活动。海、固、隆、化(今泾源)四县国民党县党部接到公开信后,默认了两党合作,标志固原地区抗日民族统一战线政策正式达成。这一时期,党在固原统战主要做了以下工作:

首先,国共两党及政府签订了互不侵犯协定。1937年4月,固北县代理县长、军事部长康雄世带领庙儿掌区区委书记雷光辉、副区长田云山到王家洼子,与国民党固原县政府民政科长王克明谈判划界,达成了边界归属与互不侵犯的协定,双方承诺可在各自的辖区内,动员抗日所需的人力、物力和财力。同时,兑现了为驻地红军及其所设的20个人民抗日救国委员会工作人员提供的粮饷补给。为达成国共两党政权建设的统一,草庙、二龙山两个统战区隶属国民党和共产党双重领导,国民党各级政权机构和区长、联保主任、保长、甲长等负责人亦在统战区内合法存在，统战区中共抗日救国委员会组织也统一更名为抗敌后援会，县抗敌救援会受国民党领导,区、乡抗敌救援会受共产党领导,国共两党以上下级关系和睦共存。国民党固原县二区区长王慎之主动将固北县游击队部分人员撤退时散失的枪支退还给固北县委。保安中队长卢业广主动给中共庆环分区马锡武专员写信，诚恳地表示愿与共产党合作。国共两党在统战区的友好共处与双方上层的人士频繁交往,成为当时统一战线工作的主流。

马青年，时任八路军第129师驻镇(原)固(原)平(凉)办事处主任兼中共镇、固两县县委书记

其次,党的工作人员进抵固原县城,向各民族各阶层人士宣传了党的抗日主张。1938年1月,中共陇

PDF 文件使用 "pdfFactory Pro" 试用版本创建 www.fineprint.cn

东特委和固原县委派八路军第129师驻平(凉)、镇(原)、固(原)办事处主任马青年、八路军西峰办事处工作人员卫一吾等十来位同志从镇原县出发,途经三岔,进抵固原县城开展统战工作。就设立八路军办事处一事与国民党县长等属僚先后进行了八次谈判,皆因对方毫无诚意,此事未果。但在长达三个多月的谈判过程中,马、卫等工作人员与固原县各阶层人士广交朋友,宣传共产党的各项主张。同时,注重白区城市建党工作,在县城发展了孙存弘、柴学侃、赵义执等一批共产党员,并将被俘红军张立雄等人解救回边区。此后,党的工作人员陆续到固原各地宣传党的政策,启发引导人民提高觉悟,同仇敌忾,支援和投身抗战。

第三,党的民族政策在广大回民群众中产生了深刻影响。1936年5月,《中华苏维埃中央政府对回族人民的宣言》①第一次明确提出:"主张回民自己的事情,完全由回民自己解决""在民族平等的原则上,回民自己管理自己的事情,建立回民自己的政府";同时提出了"成立独立的'回民抗日军'"。党的抗日主张和民族政策得到回族人民的响应。1939年1月至1941年5月,爆发的海固回民三次起义,就有反蒋抗日、出山抗日、回族自治等内容的口号。第三次起义失败后,起义军投奔了陕甘宁边区,走上了寻求解放的光明之路。

三、固原县区乡抗敌后援会的活动

1937年7月,国民党发起组织了抗敌后援会,但由于贯彻片面的抗战路线,没有显著建树。然而,作为抗战的群众组织,共产党的态度是首先表示"赞助"。10月,中共陕西省委致国民党陕西省党部的一封公开信中表示共产党所持的态度:"自卢沟桥事变发生后,在日寇大举灭亡中国的侵略战争面前,我们根据本党数年来一贯的抗日救国主张,曾于七月十九日致书于贵党部,对本党发起组织之抗敌后援会,表示赞助"②同时,对国民党组织抗敌后援会的目的和组织成立后的所作所为进行了批评:"这个抗敌救援,不是为了开展民众运动,而是为了'统治'民主运动;不是为了扩大救亡运动,而是为了'限制'救亡运动!利用'统一'之名,取缔救亡团体,假借'合法'之权,压迫救亡运动"。③面对这样一个组织,中国共产党应该采取何种政策?同月,中共中央关于开展全国救亡运

①《中共中央文件选集》(10)第27页。
②《中共中央文件选集》(10)第351页,中共中央党校出版社。
③《中共中央文件选集》(10)第353页,中共中央党校出版社。

PDF 文件使用 "pdfFactory Pro" 试用版本创建 www.fineprint.cn

动的指示草案中指出:“共产党不应拒绝去参加国民党所包办的、有群众的抗敌后援会。他参加的目的是在争取后援会的群众走上积极抗日的道路,团结其中左倾的积极分子在自己周围,并利用后援会的合法组织与其中的积极分子去开展群众的救亡运动”。①“我们也可以在国民党允许我们群众团体的合法存在与公开活动的条件之下,加入抗敌后援会。”

1936年11月,红一方面军和红十五军团部分领导人在宁夏固原以北吊堡子合影。右起邓小平、徐海东、陈光、聂荣臻、程子华、杨尚昆、罗瑞卿、王首道

1938年2月,海、固、隆、化四县抗敌后援会先后成立,各县抗敌后援会主任均由国民党县党部负责人兼任,吸收各族各界人士参加,领导各族各界和基层抗敌后援会的工作。3月13日,海原县(今属中卫市)回教抗敌工作团成立,马国瑞任总团长(部分乡镇成立分团),受海原县抗敌后援会的领导。

固原县东部区乡抗敌后援会的前身是区乡苏维埃政府或区、乡抗日救国委员会演变而来。1936年5月,红军西征解放了固原东部、北部及海原高崖、李旺、关桥等大片土地,建立了豫海回族自治县、中共固北县委及其政府,中共固原县工委等组织,先后建立了毛井、车道、庙儿掌、梨花嘴、草庙、二龙山

中共小园子地下支部旧址

①《中共中央文件选集》(10)第360页,中共中央党校出版社。

PDF 文件使用 "pdfFactory Pro" 试用版本创建 www.fineprint.cn

等六个区委和苏维埃政府(或称抗日救国委员会)。在草庙、二龙山两个区所属的9个基层抗日救国会中,先后成立了6个地下党支部。固原工委先后管辖三岔、麻子沟圈、马渠三个区委,其下属组织有今固原境内的安家川、虎家小园子、红河、上王、任湾、海巴、石家沟口、麻子沟圈、城子阳家、陈坪等10个基层党组织或抗日救国委员会。1937年7月,中共固原县委正式成立,先后领导三岔、麻子沟圈、草庙、二龙山四个区,后来三岔划归镇原,固原县委领导麻子沟圈、草庙、二龙山抗敌救援会。10月,由共产党领导的固原县东部(今属彭阳县)四区11乡抗敌救国委员会,一律更名为抗敌后援会,由县抗敌后援会领导。到1940年5月,由于国民党顽固派不断制造反共摩擦,共产党领导的固原部分区、乡抗敌后援会被迫解散。

共产党领导的抗敌后援会尽管只存在了两年7个月(1937年10月至1940年5月),但他们为抗日战争做出的贡献不能忘怀:首先,宣传群众、组织群众、武装群众,以实际行动支援抗日战争。1938年春,固原工委在草庙举办党员培训班,工委书记高锡堂多次到培训班讲课,这批党员觉悟提高很快,革命情绪高涨,成为带领当地群众进行抗日活动的中坚。其次,大力宣传党的抗日主张,号召人民团结抗日,有钱出钱、有力出力。同时,组织群众开荒14624亩,隔年粮食丰收,为抗日前线募捐钱物,筹集粮草,动员兵员,建立保安队、自卫队、警卫队等人民武装,直接支援前线抗日。第三,调解民事纠纷,解决群众问题,促进社会民主。如1938年3月,草庙子保长因负担不公,开支不明,群众反映强烈,后援会主任兰馨美、固北县委统战部长惠安民与当地绅士卢广业、杨振铎共同对联保主任胡登凯公用开支账进行了盘查、公布,制止了贪污,平息了纠纷,得到了群众的拥护。杨家坪绅士杨子英家因前辈分家不公,后代常闹纠纷、械斗,麻子沟圈抗敌后援会主任李治安与固原县委宣传部长马兆祥多次调解,使之和睦相处,杨子英十分感激,与马兆祥结为朋友,并送20发手枪子弹。第四,在国民党制造的一系列反共摩擦中,固原县东部抗敌后援会与其针锋相对,进行了有理有利有节的斗争,为保卫陕甘宁边区作出了贡献。

PDF 文件使用 "pdfFactory Pro" 试用版本创建 www.fineprint.cn

陕甘宁边区盐池县的抗战

盐池县是陕甘宁边区的重要组成部分。盐池县地处陕、甘、宁、内蒙4省(区)交界处,东邻陕西省定边县,南靠甘肃省环县,北接内蒙古自治区鄂托克旗,西南、西北与宁夏同心、灵武县接壤,战略地位极为重要,可“羽翼陕北,控扼朔方”,有“平固门户”“环曲襟喉”之称,历史上就是防御外族入侵的边关前哨、军事要塞。抗战时期,盐池县是模范的抗日民主根据地和陕甘宁边区的经济支柱,是抗日和反摩擦的前哨阵地,也是陕甘宁边区的对外窗口,为抗战胜利和保卫陕甘宁边区做出了不可磨灭的历史贡献。

一、模范的抗日民主根据地

抗战时期,盐池县委和政府坚决贯彻执行党中央关于“建立抗日民族统一战线,团结一切可以团结的力量,一致对外”的方针和“放手发动群众,实行全面的全民族抗战”的路线,团结各界各阶层人士,在统一战线的旗帜下,实行民主建政,建立“三三制”政权,把盐池县建设成为模范的抗日民主根据地。

(一)民主建政

1937年8月,盐池县进行了第一次民主普选,采用普遍、直接、平等、无记名的方式选举了县、乡政权。10月,召开了议员会议,选举产生了正副议长、常驻议员和政府县长、委员,并将县、区、乡苏维埃政府改为抗日民主政府,将县、区、乡政府主席分别改为县长、区长、乡长。1939年1月,根据《陕甘宁边区各级参议会组织条例》精神,将盐池县议会改为盐池县参议会。规定县参议会的职权是:选举县长、县政府委员及法院院长;监察及弹劾本县政务人员;决定本县人民之生计设施;议决本县之单行公约;议决县长和委员提交审议事项;议

PDF 文件使用 "pdfFactory Pro" 试用版本创建 www.fineprint.cn

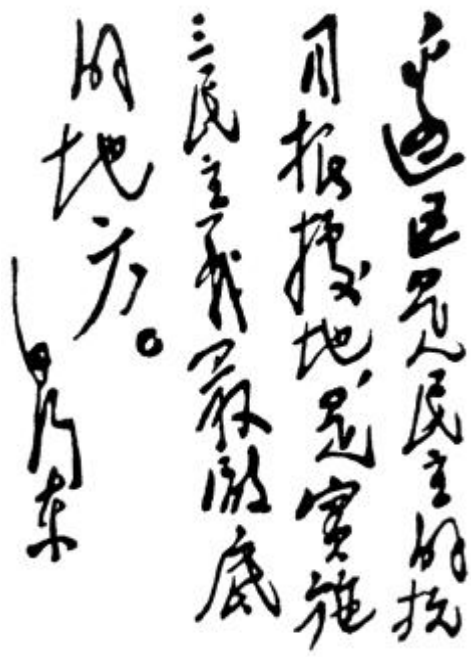

1939 年毛泽东为《边区实录》所写的题词

决民众团体提交审议之事项；督促、检查执行参议会之决定；决定本县应兴应革之事项。

（二）建立“三三制”政权

为适应国共合作、全民抗战的需要，1940 年 5 月 1 日，中共陕甘宁边区中央局（后改为中央西北局）制订了《陕甘宁边区施政纲领》（即《五一施政纲领》），并经中央批准实行。《纲领》提出，在抗日民主政权机构中实行“三三制”原则，即共产党员占 1/3，代表无产阶级和贫民；非党派的左派进步分子占 1/3，代表小资产阶级；中间派占 1/3，代表中等资产阶级及开明绅士。还规定，“在最下级的政权中，人员构成的比例可作某种变动，以防豪绅地主把持政权”。这是抗日民族统一战线政权建设的一个重要原则。实行这一政策的目的，在于保证中国共产党对抗日民族统一战线政权的领导地位，同时紧密团结广大的小资产阶级群众，争取中等资产阶级和开明绅士，以孤立反共顽固派，进一步巩固和发展抗日民族统一战线。

1941 年 4 月至 8 月，盐池县进行了第二次民主普选，按照“三三制”的原则，自下而上地选出了乡、县议员，组成各级参议会。选出县议员 41 人，其中共产党员 16 人、国民党员 6 人、无党派民主人士 19 人。选举县政府委员 13 人，内有共产党员 5 人、国民党员 2 人、无党派民主人士 6 人。9 月，盐池县第二届参议会第一次会议按照“三三制”原则选举了县长、县参议会议长、副议长、常驻议员。针对这次选举中共党员比例较多的状况，为了进一步贯彻“三三制”原则，1942 年 3 月，盐池县第二届参议会第二次会议作了调整：县参议会 5 名常务议员中的 3 名共产党员退出，补选 1 名非党人士；县政府委员中的 10 名共产党员退出 7 名，补选 5 名非党人士。1945 年 8 月，盐池县进行了第二次县、区、乡三级选举，选出县议员 38 名，内有共产党员 14 名、国民党员 1 名、无党派民主人

PDF 文件使用 "pdfFactory Pro" 试用版本创建 www.fineprint.cn

士 23 名。

“三三制”原则的实行,使盐池县县、区、乡三级政权真正成为抗日民族统一战线性质的政权,对于团结各革命阶级、阶层人士,调动全县人民的抗日积极性发挥了重要作用。

二、陕甘宁边区的经济支柱

1941 年至 1942 年,陕甘宁边区处在日寇和国民党的双重军事包围和经济封锁之下, 中国共产党领导的敌后抗战进入最艰苦最困难的时期。1941 年 12 月,日本发动了太平洋战争,为了达到“以战养战”的目的,加紧了对中国的侵略战争。一方面,对国民党实行政治诱降为主、军事打击为辅的原则;另一方面,集中兵力进攻共产党领导的八路军、新四军和抗日根据地,实行残酷的“烧光、杀光、抢光”的“三光”政策,妄图从根本上摧毁中国人民的抗日意志和力量。与此同时,蒋介石奉行消极抗日、积极反共的政策,不仅停发了八路军的军饷,而且调集以胡宗南部为主的大批军队分驻边区周围各县,形成了北起府谷、横山,西至宁夏、甘肃,南接泾水,东到黄河的五道包围封锁线,在边区周边各县设立盘查哨站实行连环保结,不准边区的农副产品向外输出,禁止国统区的货物,特别是棉花、布匹、粮食、药品、火柴、电信器材等运往边区,切断了边区与外界的联系,使边区物资极度匮乏。1940 年至 1942 年,边区又连续发生了严重的自然灾害,3 年累计受灾面积达 575 万多亩,受灾人口达 96 万多人,群众生活雪上加霜、苦不堪言。加之,抗战以来,大批革命青年为了寻求救国真理,纷纷从海内外奔赴边区,以及为了保卫陕甘宁边区,中共中央陆续从前线调回一批部队,使边区脱产人员在 1941 年达到 73117 人,占边区总人口的 5.17%。同时,由于战争和灾荒,灾民、难民不断逃入边区,达到 170176 人。由于这些原因,边区的财政经济发生了严重困难。毛泽东描述当时的情景说:“没有衣穿,没有肉吃,没有纸,没有菜,战士没有鞋袜,工作人员在冬天没有被盖”。作为陕甘宁边区一部分的盐池县,情况也大致相同。

(一)开展大生产运动

为了克服严重困难,渡过难关,坚持抗战,党中央和毛泽东发出了“发展经济,保障供给”“自己动手,丰衣足食”“自力更生,艰苦奋斗”的号召,盐池县成立了由县委书记肖佐汉为主任、县长孙璞为政治主席的“大生产委员会 ”和白凤

PDF 文件使用 "pdfFactory Pro" 试用版本创建 www.fineprint.cn

1941 年 12 月，中共中央发出生产自救的号召，各抗日根据地积极开展大生产运动。这是毛泽东的题词："自己动手　丰衣足食"

奎为主任的"抗日促进会"，领导全县军民开荒种地、办合作社、打盐运盐、发展纺织业和手工业生产，掀起了轰轰烈烈的大生产运动。

毛泽东、林 伯渠、高岗亲笔为武生华题写奖状

开荒种地，发展农牧业生产。盐池县地广人稀，可耕地面积大。为了扩大粮食产量，解决军队、干部和人民群众的吃饭穿衣问题，盐池县委、政府鼓励农民开荒种地，带领广大干部及其家属、战士、学校师生开荒种地。盐池驻军警备三旅七团打井掏泉开种水浇地 100 多亩，种植粮食和和蔬菜，养羊 500 多只，养猪 100 多头，做到自给有余，除部分食用外，还抽出一部分粮、油、菜、肉支援机关和群众，密切了军政、军民关系。许多机关、学校通过开荒种地，部分或完全解决了粮、油、肉、菜的供给，有的还达到"耕三余一""耕一余一"。人民群众也积极响应政府号召，开荒种地，全县耕地面积和粮食产量有了显著增加。1942 年，有耕地 194879 亩，开荒 64883 亩，粮食总产 23873 石。1945 年，则有耕地 467593 亩，开荒 48495 亩，粮食总产 38290 石。3 年时间，耕地增加了 272714 亩，粮食总产增加了 14417 石。除供本县人民和驻军外，还解决了从国统区来盐池的大量移民、难民的生

PDF 文件使用 "pdfFactory Pro" 试用版本创建 www.fineprint.cn

活用粮问题。

盐池县草原辽阔,宜于放牧,畜牧业在盐池经济中占有很大比重,特别是羊只生产尤为重要。盐池县委、政府采取一系列措施,如培养兽医、建立畜病诊疗所、举办羊只生产合作社、废除草场税,严禁宰杀母羊、母羔等,促进了畜牧业的发展。1936 年盐池解放时有羊 4.8 万只,1945 年发展到 15.7 万只,牛原有 1100 多头,发展到 4100 多头,骆驼原有 80 峰,发展到1100 多峰。畜牧业的发展,既增加了农牧民的收入,又解决了军民对肉食、皮毛的需要,同时有力地支援了边区各地和前方指战员。

盐池县还盛产甘草,有丰富的煤炭、石膏、砂、硝等资源。在发展农牧业生产的同时,县委、政府组织人力物力开发这些资源,有力地支持了边区的经济建设和抗日战争。

陕甘宁边区劳动英雄合影

为了提高农业劳动生产率,广大农民响应毛主席“组织起来”的号召,在自愿互利的基础上,组织了互助组、变工队等劳动组织。1939 年,全县共有互助组 210 个,互助社 26 个,参加人数 2243 人;义务耕田队 26 个,参加人数 1032 人;妇女生产组 136 个,参加人数 1035 人。还有儿童杂务队。这些组织在大生产运动中又有了很大发展。至 1945 年,变工队发展到 263 个,扎耕队 6 个,人数达 2000 余人。在互助合作中,共产党员发挥了模范带头作用。据 1944 年统计,全县参加变工队、互助组的党员有 218 人,占党员总数的 60%,有 1/3 的党员担任了组长、队长。在开荒种地、组织集体劳动的同时,对一些不好好劳动的懒汉“二流子”进行了改造,采取“官督民逼”的办法将“二流子”改造成为自食其力的劳动者。据 1943 年统计,在全县 135 名“二流子”中,有 114 人被改造成为自食其力的劳动者。

办合作社。为了发展经济,盐池县还兴办了各种合作社。1938 年,兴办了 9

PDF 文件使用 "pdfFactory Pro" 试用版本创建 www.fineprint.cn

个合作社,社员 1816 名,股金 4715.7 元。1944 年 9 月,社员发展到 2085 名,股金 21160.7 元,公积金 2147.47 元,销售总量为 49920.92 元,纯利润为 3688.72 元。其中,元华工厂成绩最为突出。1941 年 9 月,原任盐池县商会会长靳体元先生和时任商会会长杨华亭先生等人创办了元华工厂。最初只有 2 名工人,资金 12 万元。到 1944 年,工人发展为 56 名,资金达 4171.7 万元。除办工厂外,还兼营畜牧、农场、运输等业务,能够生产地毯、毛毡、被套、被胎、衣服等 20 多种产品,生产的产品不仅能够满足盐池县的需要,而且还运往国统区,换回布匹、粮食、药品、火柴等物品,为支援边区建设作出了贡献。1944 年 7 月 4 日,毛泽东主席在延安杨家岭大礼堂接见边区合作社英雄模范人物时,详细询问了靳体元先生创办元华工厂的情形。听完汇报后,毛主席表扬"元华工厂办得好"。

发展纺织业和其他手工业生产。在大生产运动中,盐池军民响应毛主席"自己动手,丰衣足食"的号召,积极发展纺织业和其他手工业生产,公营、民间纺织、皮坊、毡坊、铁坊、木材、裁缝等手工业蓬勃发展起来。

抗战时期陕甘宁边区盐池县元华工厂的工人为支援前线加紧生产

1943 年盐池元华工厂使用的纺车和为八路军制作的部分产品

1941 年,盐池县各区乡开始动员妇女纺线织布。但是,由于受传统思想的影响,许多妇女不愿出门纺织,工作遇到了很大阻力。为了推动大生产运动深入开展,1942 年 3 月,县委工作人员挨家挨户走访、宣传纺线织布的意义,并告诉群众纺线能增加家庭收入。经过坚持不懈的努力,取得了很大成效,到 8 月,全县共组织纺线妇女 830 人。盐池县委、政府

PDF 文件使用 "pdfFactory Pro" 试用版本创建 www.fineprint.cn

以县城为中心,举办了妇纺骨干培训班,之后再下派到各区乡进行培训,最终把全县的妇女都调动起来,参加纺线织布活动。当时,盐池县的纺织业主要有两种形式:一是以元华工厂为主,帮助各区、乡发展纺织业;二是家庭自纺自织。在运动中,盐池县党政军干部带头并动员家属参加纺织,县长、县委书记都学会了纺纱织布,县委书记肖佐汉的妻子王芝真,县长孙璞的妻子聂新民都积极下乡传艺,训练农村妇女学习纺织,不仅成为纺织能手,而且成为模范的组织者和领导者。在她们的带动下,全县掀起了纺纱织布的热潮,到 1943 年秋,参加纺线织布的妇女达到 1200 多人,全县纺线 7000 多斤。为了交流经验,共同提高,还开展了纺线竞赛活动。三五十辆或百十辆纺车摆在一起,在同一时间里比纺线的数量和质量,成绩好的进行奖励,有的奖一辆纺车,有的奖手巾、肥皂等,都是很光荣的,最光荣的是被称为纺织能手或纺纱突击手。竞赛活动极大地调动了妇女纺织的积极性,纺线数量和质量都有了很大提高,解决了部队指战员、干部、师生和人民群众穿衣用布的困难。

在大生产运动中,盐池县的手工业有了显著发展。截至 1944 年 10 月,城乡共有毡匠 21 家,从业人员 62 人;口袋匠 7 家,从业人员 10 人;木匠 42 家,从业人员 71 人;铁匠 19 家,从业人员 37 人;铜匠 5 家,从业人员 6 人;银匠 4 家,从业人员 16 人;裁缝 4 家,从业人员 9 人;鞋匠 38 家,从业人员 52 人;箩匠 1 家,从业人员 3 人;绳匠 8 家,从业人员 10 人;泥水匠 13 家,从业人员 18 人;剃头匠 4 家,从业人员 6 人;石匠 11 家,从业人员 17 人;皮匠 81 家,从业人员 146 人。

产盐运盐。盐池县以境内众多的盐池而得名。食盐既是人民生活的必需品,又是多种工业、药品的原料。早在 1937 年 8 月,中华苏维埃共和国中央政府驻西北办事处国民经济部就曾发出“大家到盐池驮盐去”的号召,组织打盐、运盐销售,以发展边区经济,改善群众生活。1940 年的严重灾荒,影响到边区内外食盐的供应,边区政府为了促进产盐运盐业的迅速恢复与发展,确定了“以军队生产为主,盐民产盐为辅”的方针。

1941 年秋,八路军 120 师 359 旅四支队千余人,奉命到盐池县的花马池打盐自救,历时一年有余。盐池县委、政府接到通知后,召开紧急会议研究安排部队的住房、吃饭和打盐等事项。会后,县长阎志遵亲自到各区乡安排专人负责征集粮食,积极想办法为部队安排住宿。但是,八路军战士为了不打扰群众,他们

PDF 文件使用 "pdfFactory Pro" 试用版本创建 www.fineprint.cn

挥动攫头，在古城墙上挖建了100多孔简陋的土窑洞住宿，他们割草铺地为床，垒土筑灶为炊。那时，八路军战士的生活是极度艰苦的，但是，战士们满怀崇高的革命理想和必胜的坚定信念，革命热情十分高涨，他们每天都要唱三支歌曲。第一支是《起床歌》：黑夜过去天佛晓，红日东升人起早，艰苦奋斗，自力更生，飞起大步向前跑。第二支是《开饭歌》：这些饭菜人民给，我们应为民出力，救国救民靠吾辈，赶走东洋日本鬼。第三支是《打盐歌》：天是我们的天，地是我们的地，我们的天地同胞，岂容小日寇欺。生产支前线，参加打盐队。嘿！参加打盐队。这些歌曲，雄壮豪迈，催人奋进，催人奋斗。1941年，四支队打滩盐5万驮（每驮150斤）；1942年，打井盐50万驮，滩盐35万驮；1943年，打滩盐3万驮。1942年冬，四支队在盐池打盐的事迹受到党中央的表扬，359旅旅长王震亲自到盐池慰问部队。1943年春，打盐部队奉命到南泥湾开荒。八路军359旅四支队在盐池打盐，使食盐产量猛增，为战胜严重困难、夺取抗战胜利和巩固发展陕甘宁边区做出了重大贡献。

八路军三五九旅战士在三边盐场堡打盐

1942年，边区政府又将盐业方针改为“盐民产盐为主，部队产盐为辅”。盐池县委、政府加强对盐业生产的领导，积极动员农民、机关、部队、学校组织人力下湖打盐，对参加运盐的人数、运出的数量及销售情况作了详细的统计，由各区、乡经济部门按月逐级上报。由于有组织的打盐、运盐、销售，使盐产

大生产运动中八路军三五九旅指战员打盐时住过的长城窑洞

PDF 文件使用 "pdfFactory Pro" 试用版本创建 www.fineprint.cn

量逐年增加。在 1939 年 19 万驮、1940 年 23 万驮、1941 年 29. 9 万驮的基础上，1943 年达到 38.8 万驮。这些食盐不仅满足了延安和军民的食盐需要，而且还通过各种渠道运往陕北、庆阳、关中、内蒙、绥远等国统区，换回粮食、布匹、钢铁、药品、器械等物资，对打破国民党的经济封锁，活跃边区经济贸易，支援抗日战争发挥了重大作用。延安《解放日报》4 年时间报道盐池 251 次，其中 48 篇都与盐池的盐有关。

通过大生产运动，农业、手工业、商业都得到了很大发展，机关、部队、学校基本上实现了“自己动手，丰衣足食”的目的，农民群众的生活有了显著提高。1943 年 10 月 12 日，《解放日报》报道：盐池县机关生产良好，经费大部自己解决，肉食丰富，每天有牛、羊奶喝。10 月 29 日，《解放日报》又报道：盐池县农牧产、盐产量都比上年增加 1 倍。

（二）盐池人民积极支援抗日战争

盐池县人民具有光荣的革命传统，他们无私奉献，把生产出来的粮食、皮毛、肉、食盐等物资送往前线，支援抗战。每年秋收后，盐池县人民都把粮食打净晒干，早交粮、交好粮，赶上毛驴，爬山涉水，不辞辛苦，把粮草送往国库和前线。1940 年 2 月 13 日《盐池县扩征工作报告》中说，征粮都是在大会上一石、两石、七斗、八斗自己报名交纳的。有些贫困户不应出粮，但他们也报名要求出粮，如四区五乡回六庄的回民，原计划不征他们的粮，但他们自愿交出 10 担；三区三乡的赵国珍自报交 4 石。众人觉得他负担太

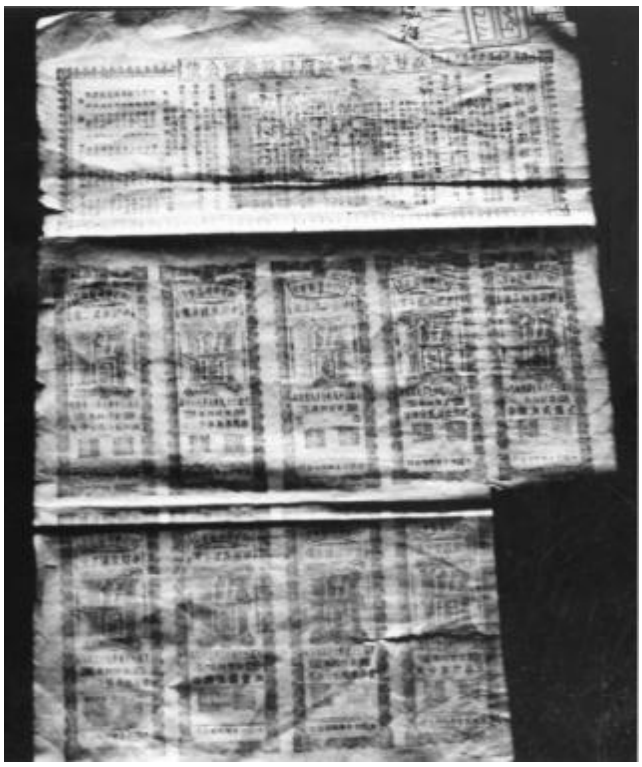

抗战时期陕甘宁边区盐池县农民温治购买的“陕甘宁边区政府建设救国公债”票

PDF 文件使用 "pdfFactory Pro" 试用版本创建 www.fineprint.cn

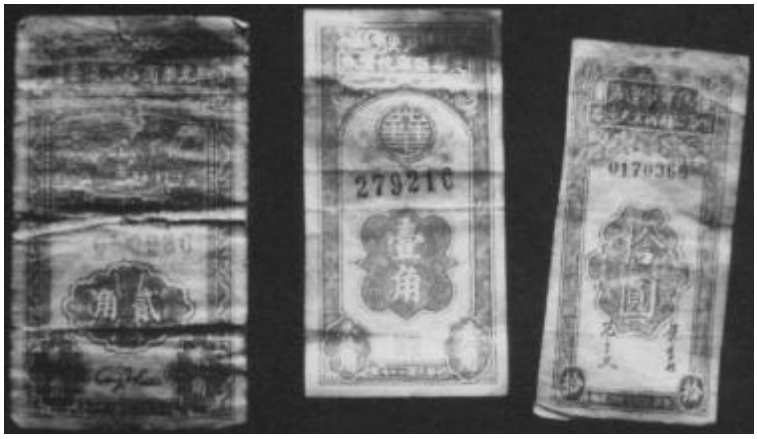

抗战时期陕甘宁边区发行的“贸易公司商业流通券”和“光华商店代价券”

多,一致提出减少,结果拿了6斗。一区贫困户李二成、姚学林、田举等,也在大会上报名一定要出粮,结果每家4斗。还有实在无粮可交的人,自己报名帮助纳粮多的人把粮送到粮库。扩军,捐款工作也一样,还互相竞争比赛。如二区的陈七对李万清说:“你家能出一人,我家一定出二人”。结果,两家的三个青年都当了新战士。像这样的情景,在国统区是绝对找不到的。1942年2月13日,三边分区给盐池县分配的扩征任务是粮食600石,扩军40名,募集抗日救国券1万元。结果,在半个月之内就完成了粮食761石2斗2升,超额161石2斗2升;扩军109名,超过69名;抗日救国券完成10570元,超额570元。虽然当时老百姓都很困难,但大家有人出人,有钱出钱,有粮出粮,都很踊跃。抗战期间,盐池县人民一直提前超额完成救国公债和救国公粮。仅元华工厂在抗战中后期的四五年中,为抗日部队和边区政府提供毡胎子、毛毯、绒帽等物品10万多件,条毡2万多条,还有许多毛袜、毛套、军鞋等。

盐池人民的艰苦奋斗和无私奉献,有力地支援了陕甘宁边区的经济建设,减轻了边区的经济困难,为打败日本帝国主义奠定了坚实的物质基础。所以,毛泽东主席曾明确指出:“定(边)盐(池)是边区的经济中心”。

三、抗日的前哨阵地

抗战时期,盐池县作为陕甘宁边区的西大门,成为抗击日军和反摩擦的前哨阵地,也是党开展宁夏国统区工作的前进基地。

(一)盐池人民积极参军参战

在8年抗战中,盐池县曾掀起过四、五次轰轰烈烈的参军运动,先后有上千名盐池儿女走上了抗日前线,许多人在与日寇的战斗中付出了鲜血和生命,有些人还成了无名英雄,虽然牺牲了,但在烈士名单上却找不到他们的名字。

PDF 文件使用 "pdfFactory Pro" 试用版本创建 www.fineprint.cn

盐池县还组织了地方武装自卫军。1938年,有自卫军2309人,各区自卫军还组织了游击小组、担架队、运输队、侦察班和通讯联络组等组织。1939年,有自卫军2853人,其中基干自卫军333人,妇女自卫军25人,改编为5个大队,21个中队,56个小队,武器增加到2349件。1942年6月,成立了临时人民武装委员会,由阎志遵、杨存福、李维钧、李子奇、刘克明5人组成。民主选举出各自卫军的指挥员,并对自卫军进行整顿和训练。整顿后的自卫军共2186人,其中基干自卫军166人,编为3个排,26个组,有刀、矛、土枪等武器194件;普通自卫军2066人,编为5个营、26个连、71个排、190个班,共有刀、矛、土枪等武器1440件。自卫军积极协助主力部队清剿土匪、反奸防特、捉拿敌探、送情报、抬担架、送军粮、运武器、站岗放哨,为抗日战争和保卫地方安全做出了很大贡献。

(二)反摩擦的前哨阵地

抗日战争进入相持阶段后,国民党顽固派消极抗日、积极反共,多次制造反共摩擦。当时,盐池县东有驻苟池蒙兵一连,西有驻宝塔马鸿逵部一连多,北有驻北大池蒙兵一连,西南部的惠安堡是马鸿逵伪盐池县政府所在地。国民党顽固派千方百计挑起事端,制造各种反共摩擦和纠纷,他们经常越界到边区组织保甲,破坏抗日民众团体,强占地盘,派粮、派款、派草,招募壮丁,抢劫财物等。1938年2月,国民党盐池县政府以"设立防空监视哨"为借口,深入三区牛毛井地区设立哨所,架设电话线,进行特务活动。同年冬,马鸿逵骑兵二旅四团五连以"借防"为名,强行进驻盐池县所辖之宝塔,并在宝塔一带编组保甲,抓人派款,叫嚣要"收复失地"。1939年2月,驻伊克昭盟蒙军章文轩部武装越境,侵占二区的二、四、五乡和一区的五乡,强行编组保甲,并在麻花塘设立区公所,在

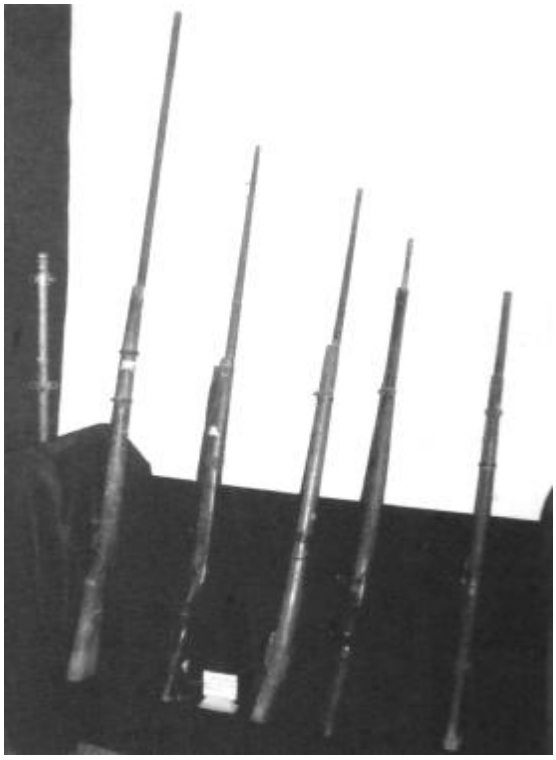

抗战时期盐池县游击队用过的各种枪支

PDF 文件使用 "pdfFactory Pro" 试用版本创建 www.fineprint.cn

苟池、北大池驻军“保护”。1942 年 11 月,章部又多次袭击驻苟池的八路军,大肆抢劫群众财物。1941 年 1 月,马鸿逵部驻惠安堡骑兵巡逻队将陕甘宁边区回民救国会派往盐池县回六庄工作的三边回民巡视团团长马文良等 5 人捕去并送往银川,4 月 17 日马文良被活埋于宁夏城城隍庙后。

面对顽固派的挑衅,盐池县军民坚持抗战、团结、进步的方针,有理、有利、有节地开展斗争。各区普遍建立了统战委员会,乡党支部配有统战干事,加强统战宣传,组织群众严防和击退敌人的侵扰,并侧重政治说理,避免正面冲突。盐池县县长阎志遵多次给国民党伊南游击司令章文轩、宁夏省主席马鸿逵等人写信,晓以团结抗日大义。陕甘宁边区政府主席林柏渠、副主席高自立等致信伊克昭盟长官,望“劝导制止”其部队“侵犯人民利益”的行动。同时,盐池县委决定建立骑兵游击队,以保卫人民生命财产的安全,巩固革命政权和抗日民族统一战线。到抗战后期,骑兵游击队发展到 150 多人。在忍无可忍的情况下,还对严重破坏抗日的章文轩部进行了有力回击,毙敌 31 人,俘敌 8 人。对此,八路军三边警备司令部还发出《为苟池事件告全国同胞书》,揭露了国民党顽固分子制造摩擦的反动行径。反摩擦斗争使敌人的破坏活动有所收敛,巩固了抗日民族统一战线。

(三)开展宁夏国统区工作的前进基地

盐池县党组织和人民为开展宁夏国统区的工作做出了重要贡献。1940 年以前,中共宁夏工委的绝大多数工作人员,都通过盐池县境进入国统区,遇有情况变化,也通过盐池县境撤回边区。从宁夏送往边区的进步青年,也都首先经过盐池县境。盐池成为我党地下工作人员来往的联络站、转送站,为他们的工作、生活和安全提供了必要的保证。1940 年以后,国民党顽固派制造反共摩擦,马鸿逵集团封锁国统区和边区的边境,强化反动统治,宁夏地下党组织遭到彻底破坏,盐池县成为党向宁夏开展工作的主要基地。盐池县先后安置了从宁夏国统区逃来的大量移民、难民和逃兵,为党开展宁夏工作建立了群众基础。抗战后期,中共金灵工委、余庄子、红井子据点、河东工作组等宁夏党的领导机关均设在盐池县境内。盐池县委和二区、五区区委对宁夏党的工作给予密切配合和有力支持。

PDF 文件使用 "pdfFactory Pro" 试用版本创建 www.fineprint.cn

四、陕甘宁边区的对外窗口

抗战时期,盐池县在党中央和陕甘宁边区政府的领导下,经济发展,政治清明,社会和谐,干部廉洁奉公,人民安居乐业,成为劳动人民的乐园和外界了解陕甘宁边区的重要窗口。

(一)文化教育事业初步发展

抗战时期,在中央关于发展“民主的、科学的、大众的”的文化方针指引下,盐池县的文化教育事业有了较大发展,特别是小学教育和社会教育发展较快。

小学教育。盐池县在办好公办小学的同时,号召和发动群众大办民办学校,政府从人力、物力、资金方面给予支持。为了提高教学质量,陕甘宁边区政府从鲁迅师范派了一批毕业生来盐池任教。三边分区和盐池县又从当地选拔了一批文化程度高、思想素质好的青年送往外地培训,毕业后回盐池任教。为了尊师重教,县委、政府提高了教师的政治待遇和生活待遇。当时规定:乡上的小学教员是乡政府委员;“三三制”原则实行后,各级政府机构中,应该有教师代表参加;区乡领导应经常邀请教师参加区、乡的有关会议,协助政府搞一些力所能及的社会工作。教师的生活待遇比行政干部高,政府每月发给教师 100 斤小米,每年发给教师一套单衣,两年发给一套棉衣。另外,还发给米津,连医疗费、被褥费也由政府解决。教师家中的农田由政府和群众代耕,有困难时给予临时补贴。为了提高少数民族的文化水平,还在县城北关建立了伊斯兰小学,专收回族学生入学。由于党和政府的重视,盐池县的小学教育发展很快。1942 年,全县有完全小学 1 所,在校学生 57 人;公办中心小学 2 所,在校学生 79 人;公办普小 6 所,在校学生 38 人。到 1945 年,全县有完全小学 1 所,在校学生 36 人;公办普小 3 所,在校学生 48 人;民办小学 15 所,在校学生 147 人。

社会文化教育。盐池县委、政府大力开展社会文化教育。延安和三边地委派来一批文化教育干部到盐池从事社会文化教育工作,县委和政府也派干部到各区乡宣传动员,大办冬学、夜校、识字班、读书班、民教馆、半日轮等各级各类学习文化组织 57 个,参加学习的共有 1765 人(其中男 1510 人、女 255 人)。另外,还开展了家庭识字,夫妻、子女互教互学。教学内容为“新三字经”“日用什字”“新华什字”“识字课本”、珠算、记账方法、写便条等,深受群众欢迎。1944 年,《解放日报》多次刊登了盐池县文化教育的先进事迹与典型材料。如《盐池杨万

PDF 文件使用 "pdfFactory Pro" 试用版本创建 www.fineprint.cn

义刻苦自修,现能读报写稿》《盐池余仁、官生秀自动创立民办小学》《盐池二区五乡文教工作活跃》《李兰英怎样教娃娃识字》等。同时,文化工作也很活跃,农民歌手王有才创作了《父子揽工》《劳动英雄王冬科》等脍炙人口的民歌,在陕甘宁边区和各个解放区广为流传。1944 年 11 月中旬,陕甘宁边区召开文化教育表彰大会,盐池县文化教育工作受到边区政府的嘉奖,二区获集体特等奖,二区宣传科科长李和春获个人特等奖、石礼荣获个人甲等奖,盐池驻军警备三旅七团七连张治国班荣获部队特等奖,从事文化教育工作的干部阎成美、王百宜获个人二等奖。

(二)社会建设成就斐然

抗战时期,盐池县各级党组织认真开展整风运动,坚持党的群众路线,形成了和谐的党群、干群和军民关系,社会建设成就斐然。

党风政风良好。1937 年 7 月,盐池县召开了第一次党员代表大会,选举产生了新县委,王敬民任县委书记。下辖 5 个区委:将原城区、北区、西区、南区区委分别改为一、二、三、四区区委,将原划归定边县的盐池南部 6 个乡重新划归盐池县管辖,成立了第五区和五区区委。会后,各区大力加强党的基层组织建设,发展壮大党的力量。

陕甘宁边区干部、战士学习的部分书刊

从 1942 年 4 月至 1945 年 4 月,盐池县按照中央的部署,开展了整风运动,史称“延安整风”。1942 年 4 月,盐池县委、政府主要负责同志到延安参加了边区高干会议和整风运动,历时近 3 个月。他们返回后,整风运动在全县普遍展开。整风期间,学校放假,干部半天学习,半天办公。县级机关和区、乡脱产干部及学校的教师都集中到县城参加整风。首先,认真

PDF 文件使用 "pdfFactory Pro" 试用版本创建 www.fineprint.cn

学习了中央规定的《改造我们的学习》《整顿党的作风》等22个文件。其次,传达了边区高干会议的精神,由领导带头,自己反省自己,进行自我批评,提倡发扬民主,引导大家共同查找问题,开展批评与自我批评。在整风运动中,大力反对主观主义、宗派主义、党八股和自由主义,以便达到改造思想,改进作风,提高党员素质,充实整顿基层组织,巩固和发挥党的领导作用的目的。整风运动是一次普遍的马克思主义教育运动,使盐池县党组织在马列主义、毛泽东思想的基础上空前地团结起来,有力地推动了各项工作的进展,为抗战胜利奠定了思想基础和组织基础。

党群、干群、军民关系十分和谐。盐池县委、政府坚持党的群众路线,一切依靠群众,一切为了群众,与人民群众同甘共苦,得到了人民群众的衷心拥护和支持,党群、干群和军民关系十分和谐。

开展拥军优属活动。逢年过节,盐池县党、政、军、民都在一起召开联欢会、座谈会等;县、区、乡三级领导和群众一起抬着猪肉、羊肉、米酒、年糕等食品慰劳子弟兵和抗属,子弟兵也为群众挑水、垫圈、背柴、打扫卫生。为使前方将士解除后顾之忧,英勇杀敌,全县组织了义务耕田队,有1000多人为抗属代耕、代种。政府还定期发放救济粮款,解决抗属的生活困难。

军民关系鱼水亲。当时的盐池人民,除了要搞好生产,种好田,养好畜之外,还要负担大量的战地公勤任务。比如运盐,每年打下的几十万驮食盐,全要靠毛驴和少量的骆驼,运送到五六百里之外去销售。所以,农民每年都有运送公盐的任务,只要家里有一头毛驴,就要接受一头驴的运量。除了完成自己的生产任务外,妇女们每年都给抗战将士做几双军鞋。在既无布料又缺棉线、大麻的情况下,做一双鞋子实在不容易。但她们谁也不肯推辞、不甘落后,把对人民子弟兵的热爱纳进做鞋子的千针万线之中。

政治廉洁清明。抗战时期,盐池县党风正、政风好,政治十分清明,干部廉洁奉公。正如毛泽东主席所说:“这里一没有贪官污吏,二没有土豪劣绅,三没有赌博,四没有娼妓,五没有小老婆,六没有叫花子,七没有结党营私,八没有萎靡不振之风,九没有人吃摩擦饭,十没有发国难财。”与当时的国民党统治区贪污腐化成风,人民苦不堪言的局面,形成了鲜明的对照。当时的盐池县,像一块巨大的磁石一样,吸引着宁夏国统区的广大人民。国统区人民不堪忍受马鸿逵集团

PDF 文件使用 "pdfFactory Pro" 试用版本创建 www.fineprint.cn

的压迫剥削,“人人都往东山里跑”。据《解放日报》报道:仅 1943 年上半年,“半年以来,全县计有新来移民 99 户,464 人,现均已安置妥善……县委书记肖佐汉同志特别告诫各级干部,“必须认真重视此工作,以便使那些在外面受尽颠沛流离苦痛的移民,到边区来后即能安居乐业,并走向丰衣足食的生活。”从宁夏国统区逃到盐池县的贫苦农民,都受到当地政府的很好安置,给他们解决了土地、住房和食粮问题,并给他们贷款,购买耕畜农具,发展生产。这与马鸿逵残酷统治的宁夏国统区相比真有天壤之别。

PDF 文件使用 "pdfFactory Pro" 试用版本创建 www.fineprint.cn

研究抗战

PDF 文件使用 "pdfFactory Pro" 试用版本创建 www.fineprint.cn

PDF 文件使用 "pdfFactory Pro" 试用版本创建 www.fineprint.cn

专题一：

中国人民抗日战争胜利的历史回顾

习近平总书记指出："历史是最好的教科书，也是最好的清醒剂。中国人民对战争带来的苦难有着刻骨铭心的记忆，对和平有着孜孜不倦的追求。纵观世界历史，依靠武力对外侵略扩张最终都是要失败的。这是历史规律。中国将坚定不移走和平发展道路，并且希望世界各国共同走和平发展道路，让和平的阳光永远普照人类生活的星球。

前事不忘，后事之师。我们强调牢记历史并不是要延续仇恨，而是要以史为鉴、面向未来，大家来共同珍爱和平、维护和平，让中日两国人民世世代代友好下去，让各国人民永享太平。

站在新的历史起点上，我们纪念中国人民抗日战争暨世界反法西斯战争的伟大胜利，就是要铭记历史、警示未来，动员全党全军全国各族人民更加奋发有为地为实现中华民族伟大复兴而奋斗。"

中国抗日战争，是中国人民反抗日本军国主义侵略的正义战争，是世界反法西斯战争的重要组成部分和东方主战场，也是中国近代以来抗击外敌入侵第一次取得完全胜利的民族解放战争。抗日战争，是战争史上的奇观，是中华民族的壮举，是惊天动地的伟业。抗战胜利，是中华民族经历百年屈辱和抗争由衰败走向复兴的重大转折点，是中国人民为世界反法西斯战争与世界和平进步事业作出的杰出贡献，是人类历史上正义战胜邪恶、光明战胜黑暗的不朽篇章。历史将永远铭记中国人民付出的巨大牺牲和建立的伟大功勋。

一、日本帝国主义的罪行

中华民族有五千多年的文明史，经济社会发展曾长期处于世界领先地位。即使在被称为落日辉煌的"康乾盛世"，中国的国内生产总值仍占世界的三分之

PDF 文件使用 "pdfFactory Pro" 试用版本创建 www.fineprint.cn

一,但在以科技革命为先导的工业化时代,清王朝衰败没落,近代中国落后了!

落后就要挨打,腐败必然亡国,闭关锁国没有前途。

自1840年中英鸦片战争后一百年间,大大小小的西方列强都侵略、掠夺过中国,使中国逐渐变为半殖民地半封建社会,中国人民陷入深重的灾难之中。

在侵略中国的国家中,给中国造成伤害最大的是日本。邓小平同志曾经说过:从1840年鸦片战争起,中国变成了一个半殖民地半封建国家。先后有十几个列强侵略中国。"算历史账,日本欠中国的账是最多的。"这是中国近代史中铁的事实。

1874年5月,日本开始侵略中国,迫使清政府签订《台湾专条》,勒索50万两白银。这是日本侵华之始作,从此开始了七十余年对中国不间断的侵略。

1894年7月,日本发动侵略中国的甲午战争,逼迫清政府签订《马关条约》,强占中国台湾全岛及其附属岛屿、澎湖列岛;勒索中国赔款白银2亿3千万两;强迫开放沙市、重庆、苏州、杭州为通商口岸,日船可以沿中国内河行驶。"割地赔款",勒索之钱成了日本军国主义的资本,大大膨胀了日本军国主义的野心。

1900年6月10日,八国联军发动侵华战争。在八国之中,日本出兵最多,占50%。侵略军所到之处,任意烧杀抢掠;侵占北京后,各官衙库被抢劫物品价值6000万两白银,皇宫等地也遭到洗劫,大量的珍贵文物被抢劫、破坏。仅日军从北京、天津掠走的库存白银就达500万两。战后,清政府被迫签订《辛丑条约》,不仅勒索赔款白银四亿五千万两,其中一半为日本所得,而且允许外国从北京、天津到山海关铁路沿线的重要地区驻军。这场战争是近代以来,中国的奇耻大辱!

1904年,日本和沙俄为进一步瓜分中国,控制东北,在中国的土地上爆发了日俄战争。日本通过战争占领我国的辽东半岛,同时又逼迫清政府签订《中日东三省事宜条约》,强迫清政府承认俄国在中国东北南部的各项特权转属日本,强迫清政府开放吉林、哈尔滨、满洲里等为商埠。这样,日本完全控制了我国东北中长铁路沿线的广大地区,使这一地区成为"国中国",即中国境内的日本殖民地。日本军国主义就是在侵华之中五十年间发展起来的,日本军国主义史,实为一部侵华史!这是中国人民永远铭记而绝不能忘的记忆!

1931年9月18日,日本经过长期准备、精心筹划,制造了九一八事变,开

PDF 文件使用 "pdfFactory Pro" 试用版本创建 www.fineprint.cn

始大规模侵华战争,迅速侵占中国东北全境。这是20世纪30年代,日本先于德国和意大利,首先发动的法西斯侵略战争。

1937年7月7日,日本又制造七七事变,发动了全面侵华战争。从1931年至1945年,历时14年,规模之大,时间之长,手段之残忍野蛮,对中国人民危害之深重,在古今中外战争史上绝无仅有。

(一)疯狂侵占劫掠中国国土

侵华战争期间,日本对中国疯狂军事进攻,肆意侵占中国大片国土。从1931年九一八事变到日本投降的14年的时间里,日本侵略者的铁蹄踏遍了中国2/3以上的领土;在全面侵华战争的8年间,日本占领了47%以上的中国城市,其中包括80%以上的大城市,在当时中国三十二个省中,日本的铁蹄践踏了二十八个之多。中国人民遭屠杀,城市遭轰炸,村庄遭焚烧,中华大地河山破碎。

日本为长期奴役和掠夺中国,实施了"以华制华"的毒计。在侵占区,迅速扶植建立为其服务的汉奸傀儡卖国政权;同时豢养了一支伪军和汉奸队伍。日本的侵略,使"中华民族到了最危险的时候"。

(二)野蛮屠杀中国人民

日本侵略者屠杀中国人民的手段凶残暴虐,无所不用其极,世之无有,史之无载。

——疯狂屠杀平民。从1937年到1945年的8年间,日军在中国杀害中国平民的血案数以万计,其中较大规模的血案4000余起。日本军国主义者在中国最典型的就是杀人!杀人成了日本军队的标志,成了日本军人的荣誉、游戏!这不仅是战争,而是种族灭绝,是日本军人的神道人性的本质。

日本侵略者疯狂屠杀平民

1937年12月13日,日军攻陷南京。在此后的6个星期内,日军制造了震惊世界的南京大屠杀惨案,杀害中国无辜民众达30多万人,数万妇女遭到蹂躏残害,无数儿童死于非命,南京三分之一的城市建筑遭到焚毁、破坏,大量财物遭到掠夺。这是骇人听闻的反人类罪行,是人类历史上最

PDF 文件使用 "pdfFactory Pro" 试用版本创建 www.fineprint.cn

野蛮、最黑暗的一页!

1940 年 5 月,日军对重庆进行 20 多天的大轰炸,半个山城被炸毁,平民死伤者无数。仅 1941 年 6 月 5 日日机夜袭重庆,就导致校场口隧道大惨案,有上千名避难民众窒息死难。

1941 年 1 月 25 日, 日军制造了河北丰润潘家峪大惨案, 枪杀当地平民 1703 人,烧毁房屋 1100 多间。

——恶魔的“杀人竞赛”。据 1937 年 12 月《东京日日新闻》报道,日军第十六师团中岛部队两个军官彼此相约“杀人竞赛”,商定在占领南京时,谁先杀满 100 人为胜者。12 月 12 日,两人在紫金山下相遇,一人杀了 105 人,一人杀了 106 人,彼此军刀已砍缺了口。又因确定不了是谁先达到 100 人之数,决定重新比赛,看谁杀满 150 人。这些暴行在当时日本国内报纸上连文带图地连载,那些杀人者被称为“皇军的英雄”。杀人成了日本军人的游戏! 可谓闻所未闻! 杀人成了日本军人的神化心理,成了恐怖的人生!

——实行“三光”政策。日军在华北的一些侵占区,实行了“杀光、烧光、抢光”的三光政策。日军所至,狼烟四起,尸横遍野。据不完整统计,在晋察冀、山东、冀热辽、苏皖等 7 个解放区,被杀害及虐待致死者 318 万人,被敌抓走者 276 万人,因战争造成的鳏寡孤独及肢体伤残者超过 296 万人,被烧毁房屋达 1952 万间,损失粮食 1149 亿斤、耕畜 631 万头、猪羊 4800 万只。

(三)大规模使用细菌武器

日军把研究、试验和生产细菌武器的基地,设在了中国的哈尔滨、长春、北京、南京等大中城市。其臭名昭著的 731 部队,就是医学杀人部队,是侵华日军对中国军民进行细菌战的大本营。日军还在我国各地陆续成立了关东军第 100 部队、北京北支甲第 1855 部队、南京荣字第 1644 部队、广州波字第 8604 部队等细菌战部队,重点研制鼠疫、霍乱、伤寒、炭疽、痢疾等毒性大、传染力强的细菌战武器。

日军在研制过程中,在中国人身上进行细菌试验。据中国学者研究,仅在 731 部队里, 死于细菌试验的中国人至少有 3000 人。日军还在无麻醉的条件下,对抓来的人进行活体解剖;对孕妇注入病菌,待胎儿形成后进行活体解剖试验。其罪行令人发指。

PDF 文件使用 "pdfFactory Pro" 试用版本创建 www.fineprint.cn

据研究,日军在我东北、山东聊城、浙江宁波、湖南常德、浙赣铁路沿线等20多个省反复使用细菌武器,死亡者不计其数。1940年至1941年,日军在浙江的宁波、金华,曾用飞机撒下大批鼠疫杆菌,使鼠疫流行,大量居民受到传染,仅直接犯病的就有数千人,致病死亡者无数。1942年春,日军华北方面第12军进行“鲁西作战”时,将卫河河堤掘开五处,在水中施放霍乱菌,造成鲁西18个县及河南、河北30余个县霍乱流行,当地民众染病死亡者,不计其数。1945年8月,日本关东军第100部队溃逃前把注射细菌后的动物放跑,带鼠疫的老鼠四处逃散,致使当地疫病长期流行。这是日本军国主义的又一惊世罪行。用细菌杀人是日本军国主义的一大特点,日本是研究、制造、使用最广,残杀无辜最多的国家。

(四)大量使用化学武器

第一次世界大战后,日本就开始进行化学武器的研究、实验和生产,1931年发动侵华战争后,更加快了化学武器的研制步伐。1937年11月日军侵占上海后,设立了野战化实验室。1938年8月,关东军成立了化学部第516部队。1940年后,日军在中国的沈阳、太原、济南、南京、广州、汉口、宜昌等地,设置规模不等的毒剂装填厂或制造厂,生产装有毒剂的炮弹、航弹以及毒气筒。据中国学者研究,二战期间,日本共生产储备毒剂7357吨,其中芥子气3160吨,路易氏气1381吨,二苯氰胂1457吨,氢氰酸255吨,苯氯乙酮172吨。另有光气1080吨,氯化苦1000吨。

日军先后在中国的东北、华北、华东的19个省区,实施毒气杀人达2090多次,广泛使用包括芥子气、路易氏剂、光气、氢氰酸、二苯氰胂、苯氯乙酮、氢嗅甲苯等在内的各种毒剂,共造成中国军民约20万人中毒伤亡。战后,日军遗弃在中国境内的毒气弹,仍有200万发。我们从中可以看到,对日本军国主义而言,哪有什么人伦、道德、价值、文明……?

(五)日军刺刀下的性奴隶(所谓日军慰安妇)在中国达20多万人

据研究,在日本政府和军部的直接策划下,日军在中国的黑龙江、吉林、辽宁、内蒙古、山西、北京、河北、河南、山东、江苏、安徽、江西、湖北、湖南、上海、浙江、福建、广东、广西、云南、贵州、海南和台湾等地,都设有“慰安所”。在日军刺刀的威逼下,掳掠中国妇女20多万人充当日军的性奴隶(慰安妇)。日军按军人的职级分发“慰安券”,把妇女作为日本军人兽性的工具。有的妇女一次受到数

PDF 文件使用 "pdfFactory Pro" 试用版本创建 www.fineprint.cn

十名日本军人的暴虐,病残一身,还要被充当炮灰等等。她们稍有反抗,日军轻则施以饥饿暴行,重则用刺刀割去乳房、剁去手脚,甚至让狼狗把她们撕烂。战争结束时,日本消毁了大量罪证,大部分妇女在战争结束前就被枪杀。

与此同时,日军在中国侵占区,更是兽性大发,上至古稀老妪,下至幼女,都遭奸污噩运。日本军人还蓄意在子女的面前奸辱母亲,在父母面前奸污女儿,在丈夫的面前奸污妻子:日军攻占南京后,南京遭受强奸凌辱的妇女超过 8 万,其中被杀害的达 6.5 万余名。这些兽行,世所无有,史所未见。日本军人是地地道道的野兽,人间魔鬼!

二战期间, 日军还在朝鲜、东南亚各地强掳妇女共计 20 多万人充当性奴隶。这是日本军国主义的一大发明,丑恶、残忍,无可言状。受害的是中国及亚洲人民,但贴在人类历史的耻辱柱上的是日本! 这是日本军国主义的一个历史性的标牌,永远擦不掉,抹不去的印记。

这是日本军国主义独有的暴行,是日军最野蛮的野兽行径,将永远钉在历史的耻辱柱上! 要否定历史,要翻案,除非历史倒转,日月逆行。

(六)强掳中国人做日本的现代奴隶(劳工)

日本为了解决因发动对外侵略战争而导致国内劳动力不足的问题,从中国强掳大批劳工。据研究,仅从 1943 年至 1945 年,从中国强掳劳工达 4 万余名运往日本。他们没有任何权利,是在刺刀下干活的现代奴隶,每天劳动都在 10 至 16 小时。他们被日本人敲骨吸髓,直至榨干身上的最后一滴血,惨死在日本的不计其数。在侵华战争的 14 年间,日本侵略者强征中国劳工总数达 1000 万人,大批劳工被折磨致死,其中仅在东北地区被虐待致死者就达 200 万人。中国劳工被折磨致死后,就被扔进矿山附近的山沟里,从而在中国各地形成了许多的“万人坑”。全国已发现的这种万人坑,如辽宁阜新抚顺、山西大同、安徽淮南等地就达 100 余处,堆积着上百万中国死难同胞的骸骨。

据初步统计,日本侵华战争,造成中国军民死亡 3500 多万人。残害人生命是日本军国主义的最大特点,已不是战争,是灭族灭种的反人类罪。

(七)大肆掠夺中国物资财富

日本政府制定了“以战养战”的国策,日军每侵占一个地区,立即抢占机场、

PDF 文件使用 "pdfFactory Pro" 试用版本创建 www.fineprint.cn

铁路、矿山,控制企业,掠夺财产,把侵占区的大量财富据为己有。

日本利用从中国抢走的印制货币的纸张和机器，在日本印制中国货币达40亿元,运往中国使用。同时,日本侵略者在东北大量发行伪“满元”;在关内建立20多家银行,用以发行伪钞,控制金融,掠夺中国的财富。日本控制区的许多工厂被迫停工,农田荒芜。

据不完全统计,从1931年到1945年,日本侵略者从东北掠夺钢铁3350万吨,煤炭5.86亿吨,粮食5.4亿吨,木材1亿立方米;再加上在华北和华中的经济掠夺,14年给中国造成直接经济损失1000亿美元,间接经济损失5000亿美元,相当于国民政府277年的财政收入。

(八)肆意摧残中国文化

日军所侵之处,任意轰炸学校,烧毁图书,迫害教师。战前中国专科以上学校多数损毁停办。战后,据国民政府教育部不完全统计,战时教育事业遭受财产损失达23.7亿多美元,损失公藏图书225万余册。在日本侵占区,日本军国主义极力推行奴化教育和愚民政策,通过文化、教育等蒙蔽中国人的心灵,篡改中国历史,迫害爱国知识分子,强行在各类学校实行媚日、日化奴化教育。

中国文物古迹众多。日本侵华期间,日军能抢走的就抢走,不能抢走的就实施破坏。战后,据国民政府教育部编制的《中国战时文物损失数量及估价总目》统计,仅全国17个省、市中,遭日本侵略劫掠破坏的书籍、字画、碑帖、古物、仪器、艺术品等就有360万件又1870箱,古迹741处。至今还都在日本,未有归还！例如在牡丹江(唐代渤海国),日本就曾在此,用数百人掘地三尺,挖掘了五年,洗劫一空。类似这样的抢掠,遍布中华大地。

二战期间，日本军国主义还对朝鲜和东南亚人民进行野蛮侵略和疯狂掠夺。据研究,二战期间,日本军人不仅屠杀了朝鲜大批民众,而且从朝鲜抢走了大批物资和不计其数的文物。在东南亚,日军杀害了数以万计的民众。仅1943年,日本从印度尼西亚运回本国的石油就达五百多万吨。三井、三菱等财团紧跟日本侵略军进入东南亚各国,通过银行和各种商行控制各国的经济命脉。日军在东南亚各国强征劳工和战俘修建缅甸至泰国的铁路，使数万人死于热带丛林。为了补充日军兵员不足,他们还从东南亚各国强抓民众为其充当炮灰,仅从印度尼西亚就抓了30万人到新几内亚和缅甸作战，其中90%的人在战争中死

PDF 文件使用 "pdfFactory Pro" 试用版本创建 www.fineprint.cn

亡。日本军国主义对亚洲的侵略,给亚洲造成的巨大灾难,这一罪恶历史将永远镌刻在亚洲人民心中,写在亚洲的历史上。

日本军国主义不仅是罪恶的杀人魔,劫掠的恶盗,也是消灭罪证、掩盖罪行、篡改历史的巨骗。日本投降前,销毁了大量罪证,藏其劫掠,隐其罪恶,涂抹其兽面……。日本发动侵略战争罪大恶极,给中国人民和世界人民带来的灾难无比深重。

抗日战争暨世界反法西斯战争胜利后,为实施《波茨坦公告》,由参加对日作战的美、中、苏、英、法等 11 国组成远东国际军事法庭,在东京对日本战犯进行审判。依据实事和相关法律,审判和惩治了包括前日本首相东条英机等在内的 28 名甲级战犯。其中,罪大恶极的东条英机等 7 人被判处绞刑;16 人被判处无期徒刑。与此同时,中国在南京、上海、广州、北平、沈阳、太原、济南、徐州、汉口和台北等城市组成军事法庭,对日本战犯进行审判,共处理战犯案 2200 余件,判处死刑 145 件,判处有期、无期徒刑 400 余件。这个审判是历史的审判、世界的审判、人类的审判,使发动侵略战争、双手沾满各国人民鲜血的罪魁祸首日本军国主义者受到应有的惩处,把日本军国主义永远钉在了历史的耻辱柱上。这些正义审判虽不彻底,不尽人意,但清算了日本军国主义的罪行,雪洗了民族耻辱,伸张了人类正义,是抗日战争的史鉴。人在作,天在看,历史是写在天地间的铁券,任何歪曲、篡改都是绝不能容忍的!

二、日本军国主义的形成与特点

日本军国主义,是人类文明史中的鬼胎、梦魇,是日本极右好战势力奉行的以侵略扩张为目的、以残杀掠夺为手段的思想和制度。德意法西斯主义,则是德意极右势力对内实行极权统治、白色恐怖,对外实行侵略战争和种族灭绝的思想、政策和体制。日本军国主义就是东方的法西斯主义,而且更加凶残。

研究日本军国主义是纪念抗日战争胜利的一个重大历史课题,不仅中国、世界,尤其日本人民更须警醒和牢记。为什么这么野蛮、残忍,为什么野心如此狂妄,企图恶狗吞天?纪念抗日战争的胜利,必须研究日本军国主义的形成及特点,对于认识日本军国主义的本质和罪行,坚决制止日本军国主义的死灰复燃,维护亚洲和世界和平,具有重要意义。僵尸不能打挺,恶魔绝不能再现。

PDF 文件使用 "pdfFactory Pro" 试用版本创建 www.fineprint.cn

（一）日本军国主义的形成

早在19世纪中叶，日本统治集团就提出，要使日本富强，必须发动对外侵略战争；要取得对外侵略战争的胜利，必须发展军国主义，使军国主义在日本社会居于统治地位，使日本成为“军之国”。

1868年明治维新后，日本经过十余年的努力，在发展资本主义的同时，迅速确立了以天皇为中心的中央集权政府，逐步建立起军国主义的经济基础、军国主义的武装、警察和监狱，发展了军国主义的文化和神道学说，蒙蔽日本人民，开始对外实行侵略扩张。到发动甲午战争的1894年，日本在政治、军事、经济、文化等各个领域，逐步建立起了军国主义体制和制度，“军之国”已见雏形。

从1894年至1931年的37年间，日本不仅使军国主义的制度、政策日益完备，而且神化了对日本国民的军国主义教育，从小学到大学都开设了有关军国主义的课程，以至小学生都开始穿上军服。至20世纪30年代，日本的军国主义势力居于统治地位。

日本军国主义的哲学，历史文化特点是神道宗教性质，并自喻为皇道、皇民、皇化国家。宗教性神化文化是日本军国主义的最大特点和精神支柱。

（二）对外侵略是日本军国主义的本质特点

列宁指出：“现代军国主义是资本主义的结果。”日本军国主义的形成，不仅是日本资本主义发展的结果，而且是日本资本主义发展的重要支撑和手段。同时，它又是在对外侵略掠夺的过程中形成和发展起来的。这是日本军国主义的本质特点。因此，日本的近代史，既是一部资本主义的发展史，又是一部军国主义的发展史，也是一部对外侵略的强盗史。神道教化是军国主义的文化基础，皇化皇民是日本军国主义的社会形式，军人统治是日本军国主义的政治制度。

垄断资本是日本军国主义的经济支柱。19世纪60年代，日本实行明治维新，推动了资本主义的发展，也推动了军国主义的发展。到20世纪初，垄断资本逐渐统治了各个工业部门，使日本进入了军事封建帝国主义阶段。

为了夺取国际市场和原料基地，日本的垄断资产阶级与军阀紧密勾结，疯狂地发动对外侵略战争。正如列宁所说：日本“对军事力量的垄断”“和掠夺异族——如中国等等——的极便利条件的垄断，部分地填补了、部分地代替了现代最新金融资本的垄断”。

PDF 文件使用 "pdfFactory Pro" 试用版本创建 www.fineprint.cn

第一次世界大战,不仅给日本提供了对外扩张的机会,而且使日本经济依靠侵略掠夺,进入快速发展的阶段。第一次世界大战的四年间,依靠掠夺,主要是对中国的掠夺,使日本工业生产总值连续翻番。从 1914 年至 1919 年增长了四倍多。日本对外侵略屡屡得手,使日本军国主义侵略亚洲的野心日益膨胀。

1929 年,世界经济危机,日本经济也遭受了打击。面对严重的经济危机,日本政府实行“军需通货膨胀”政策,加大政府的军事支出和军事订货,进一步推动了日本经济、政治的军事化,使日本进一步军国主义化。

近代以来,日本军国主义对外侵略扩张的野心恶性膨胀,极至疯狂,急切用战争手段征服邻近地区或国家,妄图建立一个在日本统治下的所谓“大日本帝国”,其实质就是对外殖民,占领市场,掠夺资源,奴役他国的“邪恶帝国”,可称“魔鬼帝国”。

从 19 世纪 60 年代,至 20 世纪 40 年代中期,80 年间的日本历史中,可以看到,日本国内聚集的财富,大多是从外国掠夺的,其中大部分是从中国抢去的。日本对外侵略战争中获取的利益越大,其对外侵略扩张的野心就越大,发动对外侵略战争的频率就越高。据统计, 日本从 1894 年发动侵略中国的甲午战争,到 1937 年发动全面侵华战争的 40 余年间,几乎每隔若干年就发动一次侵略战争。这些侵略战争,奠定了日本军国主义的经济基础,使日本的政治、经济、军事、社会、文化……更加军国主义化;使日本军国主义对中国和其他亚洲国家人民侵略和掠夺的疯狂性、野蛮性、残忍性达到了空前的程度。

(三)神权、皇权、军权、政权四位一体,是日本军国主义的政治形态

神权、皇权、军权、政权四位一体,是日本社会长期发展的产物,是近代日本资本主义政治制度的特点,是日本军国主义发展的国家政治形态。

皇权即天皇的权力,是日本垄断资本权力在封建主义基础上的嬗变,成为日本军国主义时代的统治日本至高无上的权力。而天皇则是神化了的人,是神权在人间的代表,是掌握军权的最高统帅,执掌政权的最高首领。神权,是用神的力量,对日本国民在精神上的统治权。军权,是天皇为维护统治地位,掌控军队对内镇压、对外侵略的权力。政权,就是天皇掌控国家政治、法律、外交的国家机器的权力。掌握了皇权,就掌握了日本的最大的权力。神权是四权之核心,神化天皇,就是神化资本,就是优等化自己,而劣等他国他民。有了神道,日本就神

PDF 文件使用 "pdfFactory Pro" 试用版本创建 www.fineprint.cn

化了自己,可以为所欲为。

四权集于一体的国家政权体制,有着两个重要特征。

一是神化了天皇,无限制的扩大了天皇的权力,为天皇独裁制提供了政治法理体制上的保障。皇权的本质,就是垄断资本的权力。特别是,皇权与神权的结合,使皇权蒙上了神秘的宗教性色彩,效忠天皇,就是孝敬神,侵略变成了大东亚圣战。这就是日本军国主义。

神权被涂上非人的统治,而是神的统治。天皇是神在人间的代表。这就是日本近代以来的宗教性学说!

二是法西斯势力直接掌控军权和政权。这是日本军国主义特点在日本得到发展,并横行于亚洲的关键。

第一次世界大战后不久,日本就出现了极右好战组织。1929 年世界经济危机爆发前后,五花八门的极右好战团体在日本纷纷出现。据日本内务省警保局调查,1927—1937 年新出现的“右翼团体”(即法西斯团体)达 634 个,仅东京一地就有 172 个。这些极右好战组织,是促使日本法西斯化的社会基础。

推动日本法西斯化的关键因素,是日本政权中的军事部门(即军部)的极右好战势力。根据 1889 年日本帝国宪法的规定,军队由天皇统帅,辅佐天皇指挥军队的军部直属天皇,不受制于内阁,这是军国主义制度的核心内容。1904—1905 年日俄战争之后,军部势力急剧增长,经常凌驾于政府之上。日本军部的极右好战势力,从 20 世纪初开始,经过二三十余年的发展,军部内部皇道派与统制派的争斗,使统制派于 1936 年在军部中居于领导地位,随之建立了极右军人专政的日本法西斯政权——天皇制军国主义政权, 就使日本法西斯化的发展,近代天皇制政治制度达到了顶峰。

(四)神道和武士道相结合,成为日本军国主义的文化支撑

神道,原本是日本的传统民族宗教。神道在近二千年的发展历程中,主要吸收了中国的儒学、道教等某些成分,几经人为改造,不断更新信仰。明治维新后,又发展为国家神道。神道的旨意,就是对天神(天照大神)的崇拜、敬畏和信仰,把自己的一切都寄托于神。到了近代资本主义社会,日本统治阶级把天皇神化,利用神道观念把天皇作为神在人间的化身。因此,完成天皇军人专政的一体化,神化自己,神化天皇,神化民族。所谓神之国,天皇即神,皇化民

PDF 文件使用 "pdfFactory Pro" 试用版本创建 www.fineprint.cn

族,皇神一体的文化。神皇一体就是垄断资本捏塑照尊泥偶。近代日本神道的本质,就是失去理性,失去自我的迷幻。把神道与皇道结合在一起,引导百姓忠贞爱国、效忠天皇,神化大和民族为神的民族,日本国为神国;鼓吹以日本为中心,建立以神道为统治思想的世界秩序,即所谓“皇化全球”。以此作为奴役和统治日本国民的精神枷锁,以及对外侵略,称霸世界的精神鸦片。神道是一种特殊的“宗教”形态。神性文化,不仅是个人信仰,而是以国家、民族为对象的宗教化的神化文化。

武士道,更主要是日本武士的伦理道德观念,包括效忠君主、崇尚武艺、绝对服从、轻视生命等行为规则。日本武士产生于8、9世纪,于11世纪开始登上政治舞台。这个以效忠君主、征战杀伐为荣的武士阶级,在幕府时代成为日本的统治阶级,长达近700年。武士阶级在实践中逐渐形成发展了武士道精神,并使之居于日本社会的统治地位,成为日本社会的一种思想文化,一种特殊的精神现象,高居于社会。

日本的明治维新,是对封建社会的改造,是封建主义社会与资本主义的架接。改造后,在一个时期内,尽管武士阶级受到了打压,失去了一些政治、经济特权,但武士道的社会文化犹存。由于政治上掌握统治大权的多是封建武士出身人员,他们很快和资本相结合,成为继承和发扬武士道精神的上层社会的核心领导力量。明治政权在1882年,以天皇名义发布《军人敕渝》,正式以皇权、以政权形式将武士道改造为军人为天皇孝忠尽节的军人道。军人道是武士道的升级版,是日本军人的信条、标志,成了近代日本军国主义的军人灵魂,更办野蛮凶残。

神道和武士道(军人道)相结合的思想文化,构威了日本军国主义的精神世界,现代迷信,日本特有的神教性文化。用这种思想文化武装日本军人,不仅使日本官兵为效忠天皇而亡命循道的精神发展到极致,而且使日本军人有了宗教神圣感,侵略、杀人、战争成了圣战、成了皇道神理!把日本军人变成了精神变态的杀人狂。同时,用这种思想文化作为统治阶级的思想,也使统治阶级更加崇尚独裁和残暴,更加膨胀其侵略亚洲和世界的野心,更加维护弱肉强食、对外侵略扩张的政策;也进一步使日本国民被麻痹和奴役。日本军国主义就成了神化的国家,麻醉的国民,野蛮的军队,野兽的行为!

PDF 文件使用 "pdfFactory Pro" 试用版本创建 www.fineprint.cn

从以上分析,可以得出以下几点认识。

日本军国主义,是日本资本主义畸形发展的毒瘤,也是日本发动侵略战争的根源和制度形态。

日本通过侵略战争获得巨大利益的吸引,“四权集于一体”军国主义政治制度的保障,以神道和武士道(军人道)相结合为中心内容的思想文化的武装,使日本军国主义不仅具有对内实行专政、对外发动侵略战争等世界军国主义的一般特征,而且具有极端的疯狂性、野蛮性、残忍性和虚伪性等日本的法西斯特征。

三、抗日战争的胜利

法西斯是人类历史上出现的一股邪恶势力。在20世纪30年代,德国、日本、意大利组成法西斯“轴心国”,妄图以侵略战争为手段,把法西斯黑暗制度推行于全世界。在整个世界面临危难、人类面临法西斯暴政统治的时候,任何一个国家为反抗法西斯侵略而战,就具有了双重的历史涵义:既是为国家主权、民族解放而战,也是为人类避免法西斯暴政统治而战。

抗日战争,国际上称作第二次中日战争,从1931年九一八事变开始至1945年日本宣布无条件投降结束,历时14年之久。战争先后分为两个大的阶段,即从1931年九一八事变开始至1937年七七事变前为局部抗战阶段;从1937年七七事变至1945年日本宣布无条件投降为全国抗战阶段。抗日战争是中国抵抗日本侵略的一场世界性和民族性的战争,是世界反法西斯战争的重要组成部分和东方主战场。这场战争是以国共两党合作为基础,有社会各界、各族人民、各民主党派、抗日团体、社会各阶层爱国人士和海外侨胞广泛参加的全民族抗战。

(一)战争背景及起因

1. 历史渊源

在中日两国关系史上,有着几千年的友好交往。但是,随着1868年明治维新后国力迅速强大,日本逐步踏上了对外扩张的道路。20世纪三四十年代,日本对中国的侵略战争,便是其对外侵略战争中规模最大的一次。这次战争是日本的对外扩张政策、日中两国国力的悬殊对比以及国际社会绥靖主义政策等多种因素作用的后果。

PDF 文件使用 "pdfFactory Pro" 试用版本创建 www.fineprint.cn

日本对外扩张政策。日本对外扩张的思想渊源,可以追溯至德川幕府末期。德川幕府末期出现的扩张思想和民众心态,不久便成为明治维新后日本政府的国策依据。随后,经明治政府统治层的进一步阐发,形成了近代日本对外侵略扩张的基本国策——“大陆政策”。在日本侵略扩张思想、理论和政策形成的过程中,日本政府侵略扩张的思想、理论和政策与侵略战争行为形成互动,演绎出不断扩大的对外侵略扩张的历史。于是,明治维新后的日本政府在对外侵略扩张的进程中留下了以下历史记录。

1927 年,中国国民革命迅速发展,日本一面策划“满蒙”独立,一面出兵济南阻止国民革命军北伐。6 月 27 日至 7 月 7 日,日本内阁在东京召开“东方会议”,决定了《对华政策纲领》。《纲领》认定:满蒙地区特别是东北三省与日本“有重大的利害关系”,日本决心负起“特殊的责任”“使之成为国内外人士安居的地方”。《纲领》还决定,日本将采取包括使用武力在内的一切手段,来维护并进一步扩张其在满蒙特别是东三省的权益。随后,日本首相田中又向天皇上奏了《帝国对满蒙之积极根本政策》的秘密奏折(即《田中奏折》),明确提出了“惟欲征服支那,必先征服满蒙;如欲征服世界,必先征服支那”的扩张总战略蓝图。《对华政策纲领》和《田中奏折》的出笼,标志着日本对中国的侵略战争不可避免。

中日国力的悬殊对比。政治组织力方面。1868 年明治维新后,日本迅速结束了幕府和列藩专制的封建割据,确立起了统一的中央集权,并逐渐演变为近代天皇制军事法西斯专政。在这样的政治体制下,当对外战争成为国家行为时,十分容易实现对军队和民众的动员和组织。反观中国,国家政治组织力明显弱于日本。1911 年,辛亥革命推翻了清朝封建专制制度,建立起了现代国家即中华民国,但革命的成果很快落于北洋军阀集团手中。长期的政争、混战成为这一时期中国的特殊政治。1927 年,南京国民政府成立后,以孙中山五权分立的理论为依据,作为执政党的国民党确立了五院制的中央政体,并着手对地方和基层政权进行改革。但未等南京国民政府现代国家的政治体制健全, 日本便于 1931 年开始了对中国的侵略,中断了中国政治现代化的进程。

经济实力方面。日本明治政府提出和实施了大力发展资本主义经济的“殖产兴业”政策和产业革命。在 1870 年至 1885 年的短短 15 年时间里,便初步完

PDF 文件使用 "pdfFactory Pro" 试用版本创建 www.fineprint.cn

成了资本主义工业化，使日本从一个封建的农业国变成为一个资本主义工业国。随后，日本又通过一系列对外战争获得了大量战争赔款，为日本资本主义的发展注入了大量资金，从而进一步促进了日本资本主义的发展。以此为基础，日本的军事工业也大步发展。反观中国，由于长期受封建主义压迫和帝国主义剥削，经济发展十分缓慢。到 1937 年，现代工业在国民经济总产值中的比重不到 10%。而农业经济更为落后，农业动力几乎全部依靠人力、畜力。这种工农业基础，使中国军事工业也十分落后。

军事实力方面。明治维新后，日本即在“富国强兵”政策指导下，开始以西方资本主义国家的兵制为楷模，大力组建新式军队和改革军制。到 1937 年上半年，全国总兵力为 448 万。与此同时，随着军事工业的发展，日本军队的军事装备日趋精良。1931 年夏，用国产武器装备的机械化兵团开始建立起来。同年 9 月，日本已具有了制造重型轰炸机、各种船舰及化学武器的能力。反观中国，1927 年南京国民政府建立后，建立了统一的中央军，但多为旧军队改编，海军和空军建设则刚刚起步。由于军事工业落后，中国的武器制造能力低下，至抗日战争前夕，只能制造步枪、轻机枪等轻武器，所有重武器均依赖外购。

2. 国际环境

随着现代世界秩序的建立，世界大国、大国集团和国际组织只要愿意，是可以在一定程度上制止某一国家对其他主权国家的侵略的。但作为一个主权国家，且先后加入国际联盟、九国公约组织和非战公约组织等国际组织的中国，在遭受日本侵略之际，国际社会居然多采取了“不干涉”的绥靖政策，从而在客观上起到了放纵日本对中国侵略的作用。

国际社会在日本侵略中国之际，采取绥靖政策的原因主要是：第一，日本本身是一个大国、强国，与其他大国、强国有着盘根错结的经济、政治利益关系。经济上，日本与各大国均有较紧密的联系，是美国的第二大贸易伙伴。政治上，日本同主要西方国家的国家制度、意识形态相同，对付社会主义苏联是他们的共同战略利益。第二，世界资本主义经济危机的影响。1929 至 1933 年的资本主义世界经济危机，沉重打击了欧美资本主义国家，这些国家都处在集中精力解决由经济危机所带来的国内事务方面，无暇顾及其他。在世界有事之际，相继采取中立政策。第三，国际组织实际上是由大国、强国支配的。而日本本身是一个大

PDF 文件使用 "pdfFactory Pro" 试用版本创建 www.fineprint.cn

国、强国,在相关的国际组织中有着重要地位和重要影响。这样,国际组织就很难做出不利于日本的裁决。

3. 战争起因

根本原因,即根据既定国策,日本在 1927 年东方会议上确定“征服满蒙”的武装侵略方针。现实原因,即受 1929 年经济危机的影响,日本面临严重打击,国民经济亏损,黄金不断外流,工业萎缩,农业告急。为了摆脱世界经济危机造成的深重困扰,转移国内的注意力,日本帝国开始走上侵略道路。另一方面,国民政府正全力“围剿”红军,中国的内战也为日本侵华提供了可乘之机。

(二)战争经过

中国抗日战争以 1931 年九一八事变为起点,到 1945 年日本宣布无条件投降结束,经历了 14 年艰难曲折的斗争。14 年抗日战争是一个整体,前 6 年局部抗战主要发生在东北、华北及上海等地区,是整个抗日战争的先声和重要组成部分;后 8 年的全国抗战是前期局部抗战的延伸和发展,也是中国以举国之力全面抗击并最终战胜日本侵略者的决战。

1. 局部抗战(1931 年 9 月 18 日—1937 年 7 月 7 日前)

日本侵略者为了实现征服中国,进而称霸亚洲和世界的战略目标,于 1931 年在沈阳制造九一八事变,并迅速侵占中国东北,率先点燃了侵略的战火。中国人民为反抗日本侵略,冲破国民党政府不抵抗政策的束缚,展开英勇的局部抗战,开启了历时 14 年的抗日战争,并揭开了世界反法西斯战争的序幕。

九一八事变与东北沦陷。1931 年 9 月 18 日 22 时 20 分,日本关东军按照预定计划,炸毁了沈阳北郊柳条湖附近南满铁路的一段路轨,反诬是中国军队所为。继而以此为借口,迅速以独立守备队一部攻击东北军独立第 7 旅驻地北大营,并以第 2 师团一部进攻沈阳城。9 月 19 日晨,关东军攻占北大营,占领沈阳城。之后,日军相继占领辽宁、吉林两省大部和黑龙江省省会齐齐哈尔及锦州,于 1932 年 2 月 5 日占领哈尔滨。至此,东北三省全部沦陷。日本发动九一八事变,在短短的 4 个月零 18 天内,就击败了近 20 万中国东北军,占领了 3 倍于日本领土的东北广大地区,世界为之震惊。日本军国主义之所以能够如此轻而易举地实现其狂妄野心,最重要的原因是以蒋介石为首的国民党政府采取了对日不抵抗政策。同时,英、法、美等西方大国政府和国际组织,从各自的国家和集

PDF 文件使用 "pdfFactory Pro" 试用版本创建 www.fineprint.cn

团利益出发,对日本采取了纵容姑息和妥协退让的政策。九一八事变后的第4天,日本就决定炮制伪满洲国。伪满洲国成立后,日本在中国东北开始了长达14年的殖民统治。

一二八事变与淞沪抗战。日本侵占中国东北后,又在上海发动进攻,企图转移国际视线,并夺取侵略中国东部沿海富庶区域的新基地。日本侵略者于1932年初在上海不断寻衅挑起事端。1月28日晚,日军突然向闸北的国民党第19路军发起了攻击,随后又进攻江湾和吴淞。19路军在军长蔡廷锴、总指挥蒋光鼐的率领下,奋起抵抗。日军先后发起四次总攻,中国守军孤立无援,被迫于3月1日晚退出上海。3月2日,日军占领上海。随后,在英、法、美、意等国调停下,中日双方于5月5日签订了《淞沪停战协定》。这个协定是国民党政府对日妥协退让政策的产物,是对中国主权的出卖。在一二八淞沪抗战中,中国军队迫使日军三易主将,数次增兵,死伤逾万,使其遭到九一八事变以来最沉重的打击。中国守军也付出了伤亡约1.4万人的代价。

长城抗战、察哈尔抗战、绥远抗战。1933年1月初,日军攻占山海关,3月占领承德,热河失守。日军随即以8万人的兵力和数万伪军南下,分头向长城各口推进。驻守长城的中国军队(西北军、东北军和中央军)共13个军约25万人,奋起抵抗。中国军队在冷口、界岭口、喜峰口、罗文峪、古北口等长城主要关口与日军展开激烈争夺。5月上旬,日军越过长城各口,向长城以南的冀东地区发动进攻。华北守军节节败退。5月31日,国民党政府与日本关东军代表签订《塘沽协定》,实际上承认了日本侵占中国东北三省和热河省的“合法性”,并使整个华北地区门户洞开,为日军进一步扩大侵略提供了条件。这次战役中,广大爱国官兵奋勇苦战80余日,以牺牲近两万人的代价,给日军以沉重打击,鼓舞了全国民众的抗日热情和信心。为抗击日军进占察东,1933年5月至7月,察哈尔民众抗日同盟军在冯玉祥指挥下进行察东作战,收复察哈尔省全部失地。这是九一八事变以来中国军队首次从日伪军手中收复失地的壮举。1936年11月,中国绥远驻军在傅作义指挥下抗击日军向绥东的进攻,取得收复重镇百灵庙和大庙的胜利,挫败了日军西侵绥远、建立“蒙古国”的图谋。

一二九运动与全国抗日救亡运动的高涨。在中共地下党组织的领导下,1935年12月9日,北平学生举行声势浩大的抗日游行,喊出“反对华北自治”

PDF 文件使用 "pdfFactory Pro" 试用版本创建 www.fineprint.cn

“打倒日本帝国主义”“停止内战,一致对外”等口号,遭到国民党军警镇压。12月16日,北平学生和市民1万多人在天桥召开市民大会。会后,举行了更大规模的示威游行,即一二九运动。它促进了中华民族的觉醒,标志着中国人民抗日救亡运动新高潮的到来。随着一二九运动的爆发,各地的抗日救亡运动风起云涌,参加抗日救亡的各界、各派迅速走向全国规模的联合,很快汇合成一股持续的、团结统一的抗日救亡洪流。

中国共产党抗日民族统一战线基本政策的确立。中国共产党的抗日主张,对于推进全国的抗日救亡运动,促进部分国民党爱国军队和爱国人士同共产党人合作抗日,产生了重要影响。在民族危机空前严重的关头,中国共产党于1935年8月1日发表《为抗日救国告全体同胞书》,即《八一宣言》。宣言响亮地提出了“抗日救国”的口号,呼吁全国各党派、各阶层、各军队团结起来,停止内战,一致抗日。12月25日,中共中央在陕北瓦窑堡召开政治局扩大会议,提出了建立抗日民族统一战线的方针,批评了党内长期存在的“左”倾冒险主义、关门主义的错误倾向,制定了抗日民族统一战线的策略方针,为全面抗日的到来做了思想上和理论上的准备。1936年5月,在共产党人的积极参与下,宋庆龄、沈钧儒、邹韬奋、陶行知、章乃器等爱国民主人士发起成立全国各界救国联合会。同月,中共中央发布《停战议和一致抗日》通电,放弃了“反蒋抗日”的口号。9月1日,中共中央发出党内指示,明确提出党的总方针是“逼蒋抗日”。

东北抗日游击战争的高涨。当全国抗日救亡运动在关内日益高涨之际,中国共产党独立领导的东北人民抗日武装斗争也在如火如荼地进行。从1933年下半年到1936年初,东北各地中共组织和抗日游击队主动争取团结各种抗日力量,收编和改造各地义勇军,在抗日游击队的基础上组建了东北人民革命军。中共驻共产国际代表团于1936年2月决定将东北人民革命军改称东北抗日联军。至1937年7月,东北抗日联军已编成10个军、1个独立师,共3万余人。东北抗日联军在东北的辽阔地域,广泛开展游击战争,同日伪军作战数千次,开辟了广阔的东北敌后战场,牵制了大量日伪军,支援、鼓舞和推动了全国的抗日斗争。

西安事变及其和平解决。面对日本的进一步侵略和全国抗日救亡运动的高涨,蒋介石还没有根本改变对日本的态度,仍准备组织力量对陕甘革命根据地

PDF 文件使用 "pdfFactory Pro" 试用版本创建 www.fineprint.cn

和红军发动新的“会剿”。1936 年 12 月初,蒋介石到达西安,逼迫张学良、杨虎城攻打陕甘的红军。12 月 12 日凌晨,张学良、杨虎城在屡次劝谏无效的情况下,实行“兵谏”,扣留了蒋介石。西安事变后,张、杨联合发表通电,提出了改组南京政府、停止一切内战、开放民众爱国运动等八项抗日主张。中国共产党从民族大义出发,确定促成事变和平解决的基本方针,并派周恩来等到西安,参加谈判,迫使蒋介石做出了停止“剿共”、联合红军抗日等六项承诺。西安事变的和平解决,挫败了日本侵略者和亲日派的阴谋,促进了国内和平的初步实现,为全民族抗战的实现准备了必要前提。

2. 全国抗战(1937 年 7 月 7 日—1945 年 9 月 2 日)

日本侵略者挑起七七事变,悍然发动全面侵华战争,在东方点燃了第二次世界大战的战火。中国人民在以国共合作为基础的抗日民族统一战线的旗帜下,展开了气壮山河、血战到底的全国抗战,开辟了世界反法西斯战争的东方主战场。全国抗战先后分为三个具体阶段。

第一阶段,即从 1937 年 7 月至 1938 年 10 月,是全国抗战的战略防御阶段。1937 年 7 月 7 日,日本挑起七七事变,发动了全面侵华战争。中国在以国共合作为基础的抗日民族统一战线旗帜下,开始了决定中华民族前途命运的举国抗战。在此阶段,国民党军队在正面战场大规模阻击日军,以巨大的牺牲连续进行了淞沪、太原、徐州、武汉等会战,正面战场成为战略防御阶段抗击日军战略进攻的主战场。与此同时,中国共产党领导的武装力量义无反顾挺进抗日前线,积极开展对日作战,取得平型关等作战的胜利;继而深入敌后开展游击战争,逐步开辟了独当一面的敌后战场。敌后战场的开辟,使中国抗战形成了敌后和正面两个战场相互配合、夹击敌人的战略格局,粉碎了日军速战速决灭亡中国的图谋。

七七事变。1937 年 7 月 7 日夜,日本驻北平丰台的中国驻屯军一部,在卢沟桥附近举行挑衅性军事演习,借口一名士兵失踪,要求进入北平西南的宛平城搜查。中国守军拒绝了这个要求,日军遂开枪开炮猛轰北平卢沟桥,向宛平城内的中国守军进攻。中国驻军第 29 军奋起抵抗。日本全面侵华战争从此开始,全国抗战由此爆发。七七事变爆发后,国共两党对日本的侵略迅速作出反应。7 月 8 日,中国共产党向全国发出通电,号召全国人民、军队和政府团结起来,筑

PDF 文件使用 "pdfFactory Pro" 试用版本创建 www.fineprint.cn

七七事变

成民族统一战线的坚固长城，抵抗日本的侵略。7月17日，蒋介石在庐山发表谈话，指出：七七事变到了无可避免的最后关头，“再没有妥协的机会，如果放弃尺寸土地与主权，便是中华民族的千古罪人”“如果战端一开，那就是地无分南北，年不分老幼，无论何人，皆有守土抗战之责任”。7月29日，北平沦陷。7月30日，日军攻占天津。9月22日，国民党发表了《中共中央为公布国共合作宣言》。9月23日，蒋介石发表《对中国共产党宣言的谈话》，事实上承认了中国共产党在全国的合法地位，标志着以国共两党合作为基础的抗日民族统一战线正式形成。

平型关大捷。1937年9月中旬，日军华北方面军第5师团，迅速向内长城线逼近，企图突破平型关要隘，歼灭中国第2战区部队。中国第2战区司令长官阎锡山决心在平型关—雁门关—神池的内长城线组织防御，阻止日军进入山西腹地。为配合友军作战，9月24日，八路军第115师确定在平型关采取伏击的战术，将日军歼灭于狭谷之中。9月25日拂晓，第115师对进入预伏地域的日军第5师团的主力部队突然发起全线攻击，将该部日军全部歼灭，平型关战役胜利结束。此役中，八路军第115师以自身伤亡400余人的代价，歼灭日军精锐部队共1000余人，并缴获大批军用物资，取得了全国抗战开始以来中国军队主动寻歼日军的第一个大胜利，打破了日军不可战胜的神话，极大地增强了全国军民的抗战信心，提高了共产党和八路军的威望，并赢得了国际舆论的称赞和好评。

淞沪会战。日军为实现速战速决的战略方针，于1937年8月13日向上海发动全线进攻，中国军民奋勇抗敌，淞沪会战开始。淞沪会战开始后，国民党政府军事委员会决定以第3战区对抗上海日军，粉碎沿江、沿海登陆的日军，巩固

PDF 文件使用 "pdfFactory Pro" 试用版本创建 www.fineprint.cn

首都南京及经济中心地区。于是,中国军队与日本侵略军双方陆军展开全面激战。同时,中日两军展开空战。在此期间,中日两国海军在长江展开搏斗。淞沪会战初期,上海中国守军有效地迟滞了日军的进攻。但日军不断增兵,11 月 8 日,第 3 战区指挥各部队撤离淞沪战场。11 月 12 日,上海市区沦陷,淞沪会战结束。淞沪会战,是中国全国抗战开始以来时间最长、规模最大的一次战略性战役。日军投入的总兵力约 30 万人,中国军队总兵力为 70 余万人。中国军队以伤亡约 25 万人的巨大代价,毙伤日军 4 万余人,坚守上海达 3 个月。这次会战,极大地鼓舞了全国人民的抗日热情,也为掩护国家转入战时体制赢得了时间。

太原会战。1937 年 10 月 1 日,日军大本营向华北方面军下达攻占太原的命令。10 月 6 日,中国第 2 战区司令长官阎锡山决定在太原以北要隘忻口采取攻势防御歼灭日军。10 月 13 日,日军开始向忻口攻击,忻口方向中国军队奋起反击。在正面部队对日军展开反击的同时,八路军向日军两翼及后方广泛开展游击战。八路军第 129 师夜袭日军阳明堡机场,使日军在忻口战场上一时失去了空中支援力量。10 月 26 日,娘子关失陷,晋东战局急转直下。11 月 8 日,太原陷落。太原会战历时一个多月,毙伤日军两万多人。尽管国民党军事当局在作战指导上严重失误,致使战役全局陷入被动,但此战仍不失为全国抗战初期华北战场上规模最大、战绩显著的一次会战,也是整个抗日战争时期国共两党两军在战役战斗上协同抗击日军最好的一次会战。

南京保卫战。1937 年 11 月 24 日,日军大本营决定利用占领上海周围的有利形势,不停地追击,进攻南京。日军华中方面军司令官松井石根指挥 8 个师团的兵力,兵分 3 路,直逼南京。12 月上旬,日军向南京发起围攻,同时以机群、舰炮大举轰击。中国守军英勇抵抗,牺牲甚多。12 月 13 日,南京陷落。侵华日军野蛮侵入南京后,制造了罪恶滔天的南京大屠杀惨案。30 万同胞惨遭杀戮,无数妇女遭到蹂躏残害,无数儿童死于非命,大量财

南京保卫战

PDF 文件使用 "pdfFactory Pro" 试用版本创建 www.fineprint.cn

物遭到掠夺。这一灭绝人性的大屠杀惨案,是骇人听闻的反人类罪行,是人类历史上十分黑暗的一页。南京保卫战,是中国军队在淞沪会战中遭受重大损失的情况下进行的,就其结果而言,不论是在战略指导还是战役指挥上都存在重大失误。

徐州会战与台儿庄大捷。日军占领南京后,于 1937 年 12 月相继占领杭州和济南。日本为了实现迅速灭亡中国的侵略计划,决心攻占徐州,打通津浦线,使南北日军连成一气,进而攫取中原、攻占武汉。国民政府军事委员会先后调集 64 个师另 3 个旅约 60 万人,由第 5 战区司令长官李宗仁指挥,在以徐州为中心的广阔地域上,同日军展开一场大规模的会战。在徐州会战中,台儿庄战役是中国正面战场第一次胜利。守住台儿庄,日军则难以攻占徐州。在历时半个多月的激战中,中国参战部队达 4.6 万人,伤亡、失踪 7500 人,歼灭日军 1 万多人。台儿庄战役之后,日军大本营认为中国军队主力集中在徐州地区,决心攻占徐州。为了保存有生力量,国民政府决定放弃徐州。5 月 19 日,徐州失陷。台儿庄大捷后,徐州地区数十万中国军队成功地突围、转移,为抗战保留了大量有生力量,也为武汉保卫战赢得了准备时间。

武汉会战及广州失陷。徐州会战后,日军大本营认为:“攻占汉口作战是早日结束战争的最大机会”,“只要攻占汉口、广州,就能统治中国”。1938 年 8 月下旬,日军开始总攻武汉,中国守军展开了顽强抗击。国民政府军事委员会于 10 月 24 日下令放弃武汉,10 月 26 日日军占领汉口和武昌,10 月 27 日日军占领汉阳。至此,日军占领武汉三镇,武汉会战结束。苏联援华志愿航空大队参加了保卫武汉的空战。中国海军在保卫武汉作战中亦作出了重要贡献。武汉会战,是抗日战争战略防御阶段规模最大的一次会战。参战日军达 25 万人,中国军队达 100 万人,在历时 4 个多月的武汉会战中,毙伤日军近 4 万人,中国军队伤亡 40 万人。中国军队英勇抗击,大大消耗了日军的有生力量,打破了日军妄想速战速决、迫使中国屈服的战略计划。中国共产党领导的敌后战场积极打击和牵制日军,充分发挥了战略配合作用。1938 年 7 月,日军大本营在确定武汉作战的同时,就提出进行广州作战。10 月 12 日,日军在大亚湾登陆,10 月 21 日,占领广州。日军仅用 9 天时间,就轻而易举地攻陷了防守薄弱的广州,达到了策应武汉作战的目的。广州、武汉陷落,成为中国抗日战争进入战略相持阶段的重要

PDF 文件使用 "pdfFactory Pro" 试用版本创建 www.fineprint.cn

转折点。

第二个阶段,即从 1938 年 10 月至 1943 年 7 月,是全国抗战的战略相持阶段。1938 年 10 月武汉会战以后,日军因战线过长、兵力不足,被迫放弃速战速决企图,转而实行在正面战场保持压力,主力着重针对后方游击战争的长期战争战略。在此阶段,国民党对日抗战逐渐趋向消极,反共摩擦明显增多。而中国共产党始终高举抗日民族统一战线旗帜,坚持抗战、团结、进步的方针,在与国民党顽固派进行斗争的同时, 竭力维护国共两党合作抗日的大局。中国共产党领导的抗日军民不断战胜日军主力的残酷进攻,使敌后战场的地位、作用显著上升,逐步成为全国抗战的主战场。1941 年 12 月太平洋战争爆发后,长期独立坚持的中国抗日战争继续发挥着反法西斯同盟国对日作战东方主战场的作用。

敌后战场的巩固发展。日军占领广州、武汉后,逐步将主要作战力量转向对付占领区内的抗日武装。这意味着中共领导的敌后抗日武装将抗击日军的大部分力量,标志着敌后战场将成为抗日战争的主战场。华北在敌后抗战中占有特殊的重要地位。为粉碎日军的反扑,完成“巩固华北”的战略任务,八路军第 120 师、第 129 师和第 115 师三大主力奉命挺进冀中、冀南、冀鲁豫边区和山东地区,以巩固平原根据地,进一步发展整个华北地区的抗日游击战争。八路军三大主力挺进平原作战,是抗战进入战略相持阶段后的一次具有重大意义的战略行动,不仅粉碎了日军“扫荡”平原的企图,而且加强了比较薄弱的平原抗日根据地的全面建设。1939 年至 1940 年,日军将进攻重点转向华北敌后各抗日根据地。为保卫和巩固抗日根据地,敌后军民开展一系列反“扫荡”战役和战斗,消灭了大量日伪军。在抗战相持阶段,华中新四军各部全面展开,按照“向东作战,向南巩固,向北发展”的决策部署,将华中抗日游击战争推向新的发展阶段。同时,华南人民抗日游击队开辟华南敌后战场,东北抗日联军在东北敌后战场进行艰苦作战。在进入战略相持阶段后的两年中,中国共产党领导的敌后战场军民抗击了 58%至 62%的侵华日军和几乎全部伪军, 粉碎了日军千人以上至 5 万人的“扫荡”近百次,作战 1 万余次,成为名副其实的全国抗战重心。

百团大战。1940 年,为振奋全国的抗战精神,遏制国民党及其政府的妥协危险,也为打破日军对华北各抗日根据地的“囚笼”政策,八路军总部决定实施

PDF 文件使用 "pdfFactory Pro" 试用版本创建 www.fineprint.cn

百团大战中,八路军战士在内长城烽火台上欢呼胜利

一次大规模攻势作战。此次八路军的大规模攻势,覆盖了整个华北地区的主要交通线。在这些地区,驻有日军约 20 万人,另有伪军 15 万人。参战的八路军有 105 个团,故称“百团大战”。据八路军总部统计,至 1940 年 12 月 5 日,参加百团大战的八路军进行大小战斗 1824 次,毙伤日军 20645 人、伪军 5155 人,八路军伤亡 1.7 万余人。百团大战是在日本法西斯侵略气焰极度嚣张、全国抗战面临严峻考验的关键时刻,实施的一次具有重大意义的战略行动。在军事上,沉重打击了日军在华北地区的“囚笼”政策,巩固了华北抗日根据地,策应了正面战场的作战;在政治上,粉碎了国民党顽固派对八路军“游而不击”的污蔑,抑制了国民党内对日妥协的倾向,极大地振奋了全国的抗战信心。

国际反法西斯统一战线的形成。“北进”和“南进”是日本法西斯的既定扩张战略。日本发动侵略战争的企图不仅是要灭亡中国,而且还要以整个中国大陆为后方基地,北进侵略苏联远东地区,南进夺取东南亚和西南太平洋地区,进而与德、意法西斯瓜分全球。1941 年 6 月 22 日苏德战争爆发,给正致力于南进的日本带来了巨大打击。日本根本无力进行对苏战争,被迫放弃对苏开战的抉择。12 月 8 日,日军偷袭珍珠港,进攻东南亚和香港,太平洋战争爆发。世界战局的急剧变化,终于把美国推上了与德、日、意对抗的第一线。1942 年元旦,由中、美、英、苏 4 国领衔,26 国在华盛顿签署《联合国家宣言》,这标志着国际反法西斯统一战线的正式形成。中国率先签署《联合国家宣言》,为国际反法西斯统一战线的建立作出重大贡献。中国长期以来单独抗击日本侵略的局面终于结束。

敌后军民坚持艰苦抗战。为解除南进的后顾之忧,从 1940 年下半年起,日

PDF 文件使用 "pdfFactory Pro" 试用版本创建 www.fineprint.cn

军加强了对中国敌后抗日根据地的“扫荡”。太平洋战争爆发后，日军用于华北、华中的军队共有55万余人，其中用于巩固占领区的有33万余人，另有大量伪军相配合。敌后战场挑起了抗日主战场的重担。为了适应困难时期严酷的斗争形势，中国共产党发扬自己的军事、政治优势，充分发挥人民战争的威力，领导敌后军民同日军进行了殊死的搏斗。加强军事建设，开展反“扫荡”、反“蚕食”、反“清乡”斗争。华北各抗日根据地大力开展群众性的游击战争，使民兵联防、交通破袭战、地雷战、地道战得到蓬勃发展。同时，采取各项举措巩固抗日根据地，从而使各抗日根据地军民不仅顶住了日军持续严酷的“总力战”，而且逐步积蓄了新的力量，为转入局部反攻创造了重要条件。

中国远征军入缅援英作战。1941年是日本着手南进、走向太平洋战争的关键一年。侵华日军在重点对敌后战场进行“治安战”的同时，对正面战场“积极实行短促突击作战”，先后发动了豫南战役、上高战役、晋南战役及第二、第三次长沙战役等进攻作战。正面战场上，中国军队进行了顽强抵抗，并在上高战役和第三次长沙战役中取得了较大的胜利。1942年2月16日，英方迭次请求中国军队迅速入缅作战，国民政府遂令于滇缅路待命的中国远征军10万余人入缅支援英军对日作战。入缅作战历时近半年，转战1500余公里，浴血奋战，屡挫敌锋，多次给英缅军以有力的支援。中国远征军的苦战虽未能挽回缅甸防御战的颓势，但中国远征军首次出国与盟军协同作战，为世界反法西斯战争作出了重要贡献。

第三阶段，即从1943年7月至1945年9月，是全国抗战的战略反攻阶段。中国抗日战争的战略反攻，是在世界反法西斯战争发生根本转折和日军逐渐丧失战略主动权的形势下进行的。1943年夏秋之际，中国共产党领导的八路军率先在华北敌后开始转入反攻作战，揭开了中国战场对日军局部反攻的序幕。随后，中国驻印军和中国远征军也在缅北、滇西地区发起反攻。为挽救失败的命运，1944年春，日军在中国正面战场发动了旨在打通大陆交通线的“一号作战”。面对日军孤注一掷的进攻，国民党军接连失利，甚至发生溃败。在此期间，中国共产党领导的敌后解放区战场的局部反攻不断发展，解放了大片国土和人口，迫使日军向其占领区的点、线龟缩。中国抗战的局部反攻牢牢牵制了日本陆军主力，有力支援了盟军在其他战场的对日进攻。1945年8月上旬，美国在日

PDF 文件使用 "pdfFactory Pro" 试用版本创建 www.fineprint.cn

毛泽东和朱德总司令一起研究战略反攻部署

本投掷原子弹,苏联对日开战。中国共产党领导的解放区战场同时发起猛烈的全面反攻,战果辉煌。8 月 15 日,日本接受《波茨坦公告》,宣布无条件投降。9 月 2 日,日本正式签字投降。

敌后战场的局部反攻。中、美、英三国为进一步加强合作,推动反法西斯战争早日结束并就战后重建等重大问题交换意见,于 1943 年11 月下旬在埃及首都开罗举行首脑会议。会议通过《开罗宣言》,不仅确认台湾等中国领土,肯定中国收复失地的神圣权利,而且强调要将反法西斯战争进行到底,直到日本无条件投降。在世界反法西斯战争发生根本性转折的有利形势下,作为中国抗战主战场的敌后战场也出现了重要转折。八路军首先发起攻势作战,揭开了中国战场战略反攻的序幕。1944 年,日军中国派遣军抽调大量兵力实施打通大陆交通线的作战,并抽调一部分兵力支援太平洋战场,中国敌后战场的日军兵力大为减少。从 1944 年起,华北、华中、华南敌后抗日军民对日伪军普遍展开局部反攻。在 1945 年的春、夏季攻势中,仅八路军、新四军即歼灭日伪军 16 万余人,收复县城 60 余座,解放人口近 1000 万。

PDF 文件使用 "pdfFactory Pro" 试用版本创建 www.fineprint.cn

缅北、滇西反攻作战。中国远征军在1942年入缅援英作战失利后,一部撤回云南,另一部撤到印度。1944年3月,侵缅日军向印度发动进攻。为牵制缅北日军、策应英军作战,10月中旬,中国驻印军向日军发起攻击,并于1945年3月30日与英军会师乔梅,胜利完成了反攻缅北的作战任务,不久相继回国。为策应中国驻印军反攻缅北和英军在印度英帕尔的作战,并打通中印公路,中国远征军在美军14航空队配合下,于1944年5月向滇西日军发起反攻。于1945年1月27日,中国远征军与中国驻印军在芒友胜利会师,中印公路全部打通。至此,滇西反攻胜利结束,中国远征军陆续回国。反攻缅北、滇西作战的胜利,不仅打通了中国西南国际交通线,把日军赶出中国西南大门,支援了国内正面战场的作战,而且沉重打击了侵缅日军,为盟军收复缅甸创造了有利条件,并有力支援和配合了盟军的对日作战及东南亚人民的抗日斗争。

豫湘桂战场的大溃败。抗日战争进入1944年后,国民党当局继续消极避战、保存实力,幻想在战后消灭共产党。此时,日军突然向正面战场发动了一次规模空前的作战行动,国民党军竟出现了令人意想不到的大溃败局面。1944年1月,日军大本营为保持日本本土与东南亚占领区的联系,并给中国正面战场军队以歼灭性的打击,向日军中国派遣军下达了“一号作战”命令,决定投入50万兵力,占领并确保平汉铁路南部沿线要地及湘桂、粤汉铁路,摧毁铁路沿线地区的同盟国空军主要基地,贯通从中国直到越南的大陆交通线。豫湘桂作战,以国民党军的惨败而告终。国民党军损失近60万人,丢失大小城市146座、空军基地7个、飞机场26个,丧失国土20多万平方公里,使中国人民的生命财产再度遭受巨大的损失。这次大溃败引起了国内各阶层人民对国民党当局反动、独裁统治的普遍不满和愤怒,国民党当局威信扫地,进一步失去民心。

解放区战场的全面反攻。1945年7月26日,波茨坦会议以宣言的形式发表了《中美英促令日本投降之波茨坦公告》,敦促日本法西斯立即投降。日本政府拒绝《波茨坦公告》,仍继续顽抗。美国为迫使日本投降,于8月6日在日本广岛投下第一颗原子弹,8月9日又在长崎投下第二颗原子弹,加速了日本投降的进程。苏联8月8日对日宣战,苏军于8月9日零时发起远东战役,对日本关东军发动进攻,击毙日军8.3万余人,俘日军60.9万余人。苏军伤亡3.2万余人。苏联参加对日作战并取得远东作战的胜利,加快了日本投降的进程。中国战

PDF 文件使用 "pdfFactory Pro" 试用版本创建 www.fineprint.cn

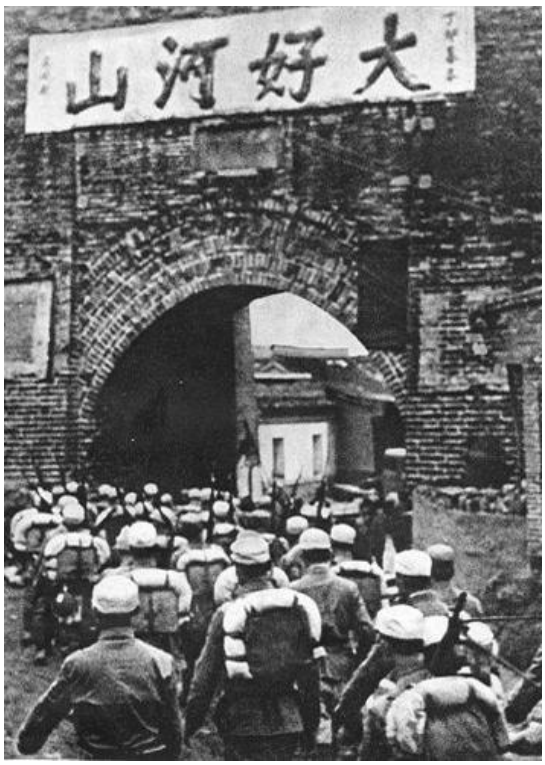

1945 年八路军解放张家口

场的全面反攻，主要是中共领导的解放区战场的全面反攻作战。1945 年 8 月 9 日，毛泽东发表题为《对日寇的最后一战》的声明，要求："中国人民的一切抗日力量应举行全国规模的反攻……为夺取最后胜利而斗争。"在 8 月 9 日至年底的全面反攻和歼灭拒降之敌的作战中，解放区军民共歼灭日军 1.3 万余人、伪军 38.5 万余人，收复县以上城市 250 多座，为加速日本法西斯的彻底灭亡作出了重大贡献。

日本投降与中国战区的受降。中国战场的全面反攻、苏联参加对日作战和美国在日本投掷原子弹，逼迫日本统治集团不得不接受《波茨坦公告》。1945 年 8 月 15 日正午，日本天皇裕仁亲自宣读的"终战诏书"录音向日本全国播放，以此形式正式宣布无条件投降。9 月 2 日 9 时，在停泊于日本东京湾的美国"密苏里"号战列舰上举行了签降仪式。日本外相重光葵代表日本天皇和政府、参谋总长梅津美治郎代表日军大本营在投降书上签字，麦克阿瑟以同盟国最高司令官的身份签字，包括中国在内接受投降的 9 位同盟国代表分别代表本国依次签字。至此，正式宣告了日本军国主义的彻底失败和世界反法西斯战争的最后胜利。1945 年 9 月 9 日，中国战区日军投降签字仪式在南京国民政府中央军校大礼堂内举行。应邀参加的有美国、英国、法国、苏联、加拿大、荷兰、澳大利亚等国的军事代表和驻华武官。日军中国派遣军总司令冈村宁次代表日本大本营在投降书上签字、盖章，然后呈交中国战区最高统帅蒋介石的特派代表、中国陆军总司令何应钦，何应钦在日军投降书上签名、盖章。由中国战区接受投降的日军共计 128 万余人，另接收日军大批武器装备。从 1945 年 11 月开始，投降的侵华日军被遣送回国。

中国抗日战争的胜利创造了半殖民地弱国打败帝国主义强国这一战争史

PDF 文件使用 "pdfFactory Pro" 试用版本创建 www.fineprint.cn

上的奇迹,这个奇迹的创造是全中国人民浴血奋战的结果,是正面战场和敌后战场互相合作的结果。中国抗日战争牵制打击了日本陆军的主力精锐兵团,同时也为国际反法西斯战争胜利作出了巨大贡献。

在这场历时 14 年的抗日战争中, 中国人民不仅收复了九一八事变后被日本强占的所有失地,而且光复了甲午战争时被日本掠夺的全部国土,一举洗雪了遭受日本野蛮侵略的奇耻大辱。为了世代铭记这场伟大的抗日战争,9 月 3 日被确定为中国人民抗日战争胜利纪念日。

关岛的日军战俘在收听日本天皇向全国广播“接受波茨坦公告、实行无条件投降的诏书”时的情景

(三)战争成果及损失

世界反法西斯战争是迄今为止,人类社会所经历的规模最大、伤亡最惨重、造成破坏最严重的全球性战争。交战双方是以美国、苏联、中国、英国、法国等国组成的反法西斯同盟与以德国、日本、意大利等国组成的法西斯国家轴心国集团。战火遍及亚洲、欧洲、非洲及大洋洲,有 80 多个国家和地区、20 多亿人口被卷入战争,参战兵力超过了 1 亿人,作战区域面积达 2200 万平方公里。据不完全统计,战争中军民共伤亡 9000 余万人,4 万多亿美元付诸流水。世界反法西斯战争最后以美国、苏联、中国、英国等反法西斯国家和世界人民战胜法西斯侵略者赢得世界和平与进步而告终。

在这场人类历史上规模空前的战争中,中国抗日战争开始时间最早、持续时间最长(世界反法西斯战争中,中国抗日战争达 14 年之久,美国参战 3 年零 9 个月,苏联参战 4 年零 2 个月,英国参战 6 年)。中国战场长期牵制和抗击着日本军国主义的主要兵力,对日本侵略者的彻底覆灭起到了决定性作用。抗日战争期间,在华日军人数最多时有近 200 万,协助日军的伪军最多时超过 100 万(伪军总人数约为 210 万)。整个抗日战争期间,中国(含国共两党)军队共进行大规模和较大规模的会战 22 次,重要战役 200 余次,大小战斗近 20 万次。中国军队共毙伤俘日军 150 余万人,占日军在第二次世界大战中伤亡总数的 70%

PDF 文件使用 "pdfFactory Pro" 试用版本创建 www.fineprint.cn

以上,歼灭伪军118万人。战争结束时,接收投降日军128万余人,接收投降伪军146万余人。八路军、新四军和华南人民抗日游击队在8年全国抗战中,共作战12.5万余次,以伤亡61万余人的重大代价,歼灭日伪军171.4万余人(其中,歼灭日军52.7万余人)。

为赢得抗日战争的胜利,中国人民付出了巨大的民族牺牲。据不完全统计,中国军民共伤亡3500万人以上,其中军队伤亡380余万人,约占第二次世界大战各国伤亡人数总和的三分之一多。抗日战争期间,日本军国主义者还对中国的资源和财富进行大肆掠夺、破坏。据不完全统计,按照1937年的比价,中国官方财产损失和战争消耗达1000多亿美元,间接经济损失5000亿美元。

(四)正义审判

设立国际军事法庭,审判法西斯战犯,是世界反法西斯战争历史进程的必然要求。1945年7月26日,中、美、英三国发表的《波茨坦公告》第十条规定:"我们无意奴役日本民族或消灭其国家,但对于战争罪犯,包括虐待我们的俘虏者在内,将处于法律之严厉制裁。"最终确定了惩办战犯,彻底铲除日本军国主义,建立和平民主新日本的对日政策目标。东京审判的检控方和法官会议,由中国、苏联、美国、英国、法国、澳大利亚、荷兰、菲律宾、加拿大、新西兰、印度等11国组成。东京审判从1946年5月3日开始,到1948年11月12日结束,在被审判的28名日本甲级战犯中,东条英机、广田弘毅、土肥原贤二、板垣征四郎、木村兵太郎、松井石根、武滕章等7人被处以绞刑,其他战犯被判处无期徒刑或有期徒刑。东京审判还有很大的问题,就是免除了日本天皇的战争责任和一些重要战争罪行的审判,如细菌战、化学战、对妇女的暴行和劳工的迫害等等。这是导致整个日本社会关于战争责任直到今天都很含糊的一个重要原因。

被判处绞刑的日本战犯东条英机

在一系列对日本战犯的审判中,中国对日本战犯的审

PDF 文件使用 "pdfFactory Pro" 试用版本创建 www.fineprint.cn

判具有重要地位。从1945年12月中旬起,国民政府相继设立保定、东北、南京、广州、济南、武汉、太原、上海和台湾等军事法庭,审判日本战犯。对南京大屠杀的战犯谷寿夫判处死刑,并于1947年4月26日在南京雨花台执行枪决。南京军事法庭对向井敏明和野田毅的“百人斩”比赛进行公审,1948年1月28日,两战犯在雨花台刑场被枪决。此后,劈杀中国南京居民300余人的战犯田中军吉、在香港进行两个月血腥屠杀的日军第23军司令官酒井隆、平顶山大屠杀主犯久保孚等罪大恶极的战犯也被执行死刑。同时,国民政府还审判了一批汉奸,使卖国贼受到应有的惩处。南京审判有功有过,在对日本战犯特别是那些罪大恶极的战犯没有站在国家和民族利益的立场来进行审判,如日军侵华总司令官冈村宁次被无罪释放。

对于日本军国主义、法西斯主义者在人类历史中犯下的暴行,法律的审判已经结束,但人类的良知仍在追问,道义仍在审视,历史警醒仍在继续。

四、宁夏与全国抗战

70年前的抗战,曾经是“一寸山河一寸血”。日本铁骑虽然没有踏入宁夏境内,但贺兰山下、黄河岸边,到处回响着宁夏回汉等各族儿女的抗战声音。

(一)宁夏在抗战中的地位

抗日战争爆发后,退居西南、西北的国民政府为了军事的需要,利用西北的资源,大力提倡“开发大西北”“抗战建国”运动,使西北地区的民族工商业和优势产业得到了繁荣和发展。与中国西北地区毗邻的苏联,积极支持中国抗战,援助的物资通过西北国际大通道运到中国,并派空军在华参战。1941年,苏德战争爆发后,中国的西北地区不仅是中国抗战的大后方,而且还与国际反法西斯阵营相连接。

宁夏位居西北的东北部,战略地位独特,堪称西北的咽喉。日本占领东北后,一直把控制东起察绥、西至宁夏、甘肃、新疆,封锁中国西北边疆,隔绝中苏联系作为一项战略目标。平津沦陷后,日军主力在沿平汉线南侵的同时,另一部沿平绥线入侵绥远(今内蒙古),企图进攻宁夏,进而侵占兰州,切断中苏通道,威胁西安,以配合东部战场,迫使国民党政府投降。

(二)日本对宁夏的渗透及其阴谋破产

日军为了打开西北的咽喉,首先加紧对宁夏的特务渗透,公开对宁夏省主

PDF 文件使用 "pdfFactory Pro" 试用版本创建 www.fineprint.cn

席马鸿逵进行策反。日本特务潜入绥远、宁夏及河西各地,建立据点,设立特务机关,安置电台,派遣汽车、骆驼队运送物资,并在宁夏西北部的额济纳旗东庙和阿拉善旗定远营开辟简易军用机场,企图在这一带建立侵略整个大西北的桥头堡。1936 年 2 月,日本关东军参谋长坂垣征四郎飞抵定远营进行策反活动。宁夏省政府秘书长叶森和蒙藏委员会驻宁调解组织长刘柏石前去谈判,明确提出不许在定远营设立特务机关。同年 8 月,日军又派羽山少校和石田三郎、熊田俊夫等携带地图、相机,由临河来宁夏“游历”,刺探宁夏情报。由于国民党中央抗日决心还未形成,马鸿逵对日特活动采取容忍态度,对于日本的暗中拉拢,他采取既不反日也不抗日的态度,静观时局变化。种种迹象表明,马鸿逵当时面对西北复杂变幻的政治形势,为了巩固其在宁夏的统治地位,不敢表示明确的态度,意在等待国民党政府的决断。

日本除企图以武力征服中国人民外,同时在政治上采取“以华制华”的阴谋,企图在宁夏、绥西一带先行建立“回回国”,然后逐渐向西扩展。为了实现其阴谋,日军始终对马鸿逵抱有“合作”的希望,对他采取又拉又打和软硬兼施的手段,迫其就范。日军任命马鸿逵之父马福祥的旧部旅长蒋文焕为“回军总司令”驻包头,借机拉拢马鸿逵。1938 年初,日本关东军在“中国回教总联合会”下设“西北回教总联合会”,声称须回教有影响的军事领袖方可担任会长职务,但马鸿逵对日军的暗示无动于衷。1938 年底,日军又从东北物色一阿訇,企图利用民族宗教关系让马鸿逵效忠“伪满帝国”,投靠日本,但此人刚到包头就被阻止入宁。接着,日军又向宁夏空投劝降信、宣传单,均未奏效。坂垣征四郎再次飞抵定远营,邀请马鸿逵面谈,宁夏当局派省党部书记周百锽前往,表示与日本“势不两立”。日军在策反马鸿逵的同时,也不断用武力威逼。日军飞机由山西运城侵华基地出动轰炸宁夏。除零星单机飞宁侦察外,对银川大的轰炸有 3 次:1937 年 11 月 5 日,7 架日机投弹数枚, 炸死 2 人;1939 年 3 月 6 日,12 架日机投弹炸死炸伤 300 多人,景状甚惨;1939 年 9 月 15 日,33 架日军飞机同时出动,这次由于宁夏当局预先发出防空警报,军民提前疏散,无大损失。日军飞机轰炸宁夏,标志着日军在西北地区建立“回回国”的阴谋宣告破产和对马鸿逵的策反失败。

(三)肃清日特机关

1935 年至 1936 年, 日本派遣特务到额济纳旗政府所在地东庙(当时属宁

PDF 文件使用 "pdfFactory Pro" 试用版本创建 www.fineprint.cn

夏)设立特务活动点。到1937年,东庙已有日本特务10余人,汉奸四五十人,手枪、步枪200余支,汽车3辆,无线电台两部,并修建了飞机场。在额济纳旗、阿拉善旗的日本特务以东庙为基地,在酒泉、张掖、武威、银川等地大肆活动。南京国民政府获悉后,命令驻二里河子站专员王德淦前往调查。王德淦潜入敌特基地,点燃军火库,焚毁库存枪支物资。王德淦这一义举,震动全国。1937年春,宁夏省派先任17集团军参谋长后任宁夏省政府建设厅长的李翰园取道兰州,前往额济纳旗取缔日特机关。李行至酒泉,听取王德淦的汇报,经过周密部署,于1937年2月将额济纳旗日本特务机关全部破获。捕获江崎寿夫、松本平八郎、大西俊仁等10名特务及5名汉奸。缴获武器、弹药、文件一批和无线电台2部、卡车3辆、军马、骆驼等物资一批。日特被李翰园押解到兰州执行枪决。1938年8月,八路军驻兰州办事处中共代表谢觉哉在兰州会见李翰园,详询额济纳旗捕特事件,给予鼓励。为了防止阿拉善旗王爷达理扎雅为日本人利用,1938年2月,马鸿逵派兵围困定远营,强行将达理扎雅请至银川软禁起来,并赶走了日本特务,捣毁日特机关、电台和飞机场,在旗府设立“宁夏省政府驻定远营办事处”。

(四)绥西抗战守住了西北的北大门

1938年到1942年的绥西战役,是抗日战争时期宁夏人参与过的唯一一次战役。马鸿逵、马鸿宾的部队在马鸿宾的统一指挥下,与傅作义部密切配合,在今内蒙古临河、五原一带同日伪军多次激战,最终将日军赶出了西北,粉碎了日军侵占宁夏和西北的战略计划,牵制了华北日军的力量。

1937年10月,日军侵占包头后,继续向西侵扰。绥远西部地区已成为宁夏的门户。1938年春夏之际,绥远傅作义部退守山西,绥西防务由宁夏军队负责。第8战区任命17集团军副总司令兼81军军长马鸿宾为绥西防守司令,统一指挥绥西各部队。81军主力35师开往乌不浪山各要隘,担任第一线防守任务;17集团军所属骑兵第1、2旅和警备第2旅开往绥西临河、三盛公之线设防。1938年夏,骑兵第2旅向盘踞在临河浪山口的察汗格尔庙的日伪军发起攻击,战斗激烈,日伪军伤亡惨重,乘夜溃逃。1939年夏,日军板垣师团一部由包头向西进犯,集中猛烈炮火向乌拉垴包一线35师阵地攻击。35师官兵英勇奋战,与日军展开肉搏,日军遭到沉重打击。此役缴获日军军车两辆和一批武器弹药。35师首战告捷,极大地鼓舞了民心士气。同年秋,傅作义重返绥西。12月20日,傅部

PDF 文件使用 "pdfFactory Pro" 试用版本创建 www.fineprint.cn

35 军奇袭包头，日军死伤千余，城内辎重尽失。日军恼羞成怒，调集 3 万军队及伪蒙军 6 个师，由黑田重德师团长指挥，于 1940 年 1 月间向绥西大举进犯。面对优势敌军，我绥西军民坚壁清野，展开运动战，与敌周旋。1 月 31 日，日军向乌不浪山、四义堂的 81 军 35 师阵地进攻，双方激战，伤亡很大，日军不能取胜，便施放毒气，35 军被迫转入沙漠地带，威胁敌军侧翼。17 集团军骑兵第 1 旅与日军在梅令庙遭遇，激战 6 小时后向临河一带转进。3 月，傅部 35 军进军五原，全歼五原日伪军。81 军进入伊克昭盟黄河南岸之达拉特旗一带，扫除伪军据点，收复伊克昭盟大面滩地，配合傅部 35 军收复五原失地。

绥西战役的胜利，极大地激发了宁夏回汉族人民的抗日热情。全省各界爱国人士，组成“宁夏各界慰劳抗战委员会”，在全省开展募捐慰问抗战将士和英烈遗属的活动，并利用捐款新建了磴口、石嘴山、平罗、吴忠 4 所临时战地医院。吴忠回族工商者李凤藻还在自家设立慰劳绥西伤病员接待处。

时任绥远省主席、35 军中将军长傅作义

虽然马鸿逵、马鸿宾在对日伪军作战时，只是尽可能地阻止日军由绥西进入宁夏，有保地盘和自身力量的因素在内，但在中共抗日民族统一战线的影响下和全国抗日高潮的推动下，他们能以国家民族利益为主，积极抗日，捍卫住了西北的门户，保障了后方基地与陕甘宁边区政府的安全，功绩值得肯定。参战的回汉族官兵为捍卫民族利益，浴血奋战的爱国主义精神是宁夏人民的骄傲与自豪。国民政府授予马鸿逵、马鸿宾忠勤勋章，嘉奖他们在抗击日寇侵略战争中的功劳。

（五）中国共产党领导下的抗日救亡运动

九一八事变后，宁夏在北平读书的进步学生积极投入救亡爱国运动。他们组织了“反帝大同盟”，参加一二九运动的游行，宣传抗日，揭露国民党当局的不抵抗主义。平津沦陷，宁夏在北平学生组织“西北流亡团”，陆续返回宁夏，组成三支抗日宣传队，分赴银川、银北、银南宣传抗日，推动了宁夏的抗日救亡运动。1937 年 8 月，江苏省“新安少年长途修学旅行团”来到宁夏宣传抗日。接着，宁

PDF 文件使用 "pdfFactory Pro" 试用版本创建 www.fineprint.cn

夏成立了少年战地服务团、后方抗战服务团、农村抗战服务团、回民教长战时教育研究会、文化书社等组织。其中,宁夏少年战地服务团最为活跃。他们走上街头,大唱抗日歌曲,演出抗战内容的话剧,出版墙报,揭露日寇侵略罪行。

为了扩大抗日民族统一战线,团结少数民族共同抗日,中共中央加强了绥远伊盟地区和宁夏方面的工作。1937 年秋,中共中央派宁夏籍共产党员张子华以八路军西安办事处代表的身份,到宁夏做马鸿逵的统战工作。同时,在宁夏建立了由袁金璋、雷启霖等进步人士组成的统一战线小组。1937 年 10 月,中共中央根据当时的形势,成立了以杨一木为书记(后为李仰南)的中共宁夏工作委员会。其主要任务是建立中共地下党组织,发展抗日民族统一战线力量,组织发动群众,开展抗日救亡运动,逼马鸿逵抗日。同年 11 月,李仰南由延安辗转来到银川,以在实验小学任教作掩护开展党的工作。此后,中共又派来一些同志和原来在宁夏坚守工作的同志一起开展工作,先后在银川、平罗、黄渠桥、宝丰、石嘴山、宋澄堡、吴忠、金积、中宁、中卫等地团结各界进步人士,开展抗日活动。实验小学组织起来的少年战地服务团已成为中共党组织领导下的抗日先锋队。从 1938 年起,工委将 30 多名积极分子送往延安抗日军政大学等校学习,还派中共党员到国民党骑兵旅和工兵营宣传抗日,开展兵运工作。1939 年前后,国民党掀起反共高潮,宁夏当局加紧反共,大肆搜捕中共地下党员。在白色恐怖下,工委主要负责人和一批党员在进步人士的掩护下,离开宁夏返回边区,宁夏群众抗日运动开展出现困难,转入低潮。

(六)回民抗日骑兵团

抗战时期,原属甘肃省辖内的固原地区的回汉族人民也留下了光辉的抗日业绩。由于国民党消极抗日、积极反共,中共固原县委在统战区建立的区委组织被迫撤销,党的活动转入地下。在中共平东工委的领导下,红河、麻子沟圈、陈坪、石家沟口、峁家堡子、堡子崾岘 6 个基层党组织一直隐蔽斗争到固原解放。固北县委还组织青年抗日救国联合会、工人联合会和妇女抗日救国联合会等群众抗日团体,号召人民为抗日前线募捐,动员兵员,建立保安队、自卫队、警卫队支援前线抗日。1937 年,县委还组织大规模的开荒和大生产活动,有力地支援了抗日军政人员的军粮。

1939 年 1 月至 l941 年 6 月间,聚居在海原县、固原县的回族和部分汉族农

PDF 文件使用 "pdfFactory Pro" 试用版本创建 www.fineprint.cn

民,在中国共产党抗日救亡民族统一战线政策的影响下,为反抗国民党政府的残暴统治,寻求民族解放的道路,先后在回族青年马国瑞、马国璘、马英贵、马思义等人领导下,接连举行了三次大规模的武装起义。起义虽然最终在国民党政府的军事围剿和政治诱骗下失败了,但是,它用鲜血谱写了回族人民反抗阶级压迫和民族压迫、谋求解放的革命精神,动摇了国民党的反动统治,促进了回族人民的新觉醒,推动了甘肃、宁夏地区抗日民族解放运动的发展。

1941 年 6 月 9 日,海固第三次回民起义失败后,马思义等带领余部 230 多人,日夜兼程,于 10 日傍晚到达陕甘宁边区的环县庙儿掌,寻访八路军部队,受到了热情欢迎和款待。不久,党中央派陕甘宁边区联防司令部司令员萧劲光从延安专程来看望他们,并赠送了“浩气长存”的锦旗,表达了对海固起义的高度评价以及对死难义军的深切悼念。随后,中共中央将这支义军命名为“陕甘宁边区联防司令部回民抗日骑兵团”,驻扎陇东。任命马思义为团长,派回族干部杨静仁、马克分别担任部队政治教员和文化教员。

回民骑兵团的广大指战员没有辜负党和人民寄予的殷切期望,在抗日战争和解放战争的艰难岁月里,不仅驰骋疆场,立下赫赫战功,而且培养和造就了一大批回族优秀干部,为西北解放后进一步开展回族地区的工作打下了基础。全国解放后,该团改名为“甘肃省军区回民骑兵团”, 在密切共产党和回族群众的关系,促进民族地区政治稳定和经济发展等方面,发挥了积极作用。该团为捍卫新生的人民政权、保障人民群众生命及财产安全、保卫民主改革、进行经济建设立下了功劳。

五、中国共产党是中华民族团结抗战的中流砥柱

中国人民抗日战争的胜利,是一百多年来中国人民反抗外敌入侵第一次取得完全胜利的伟大的民族解放战争,也是中华民族走向复兴的历史新起点。在这场波澜壮阔、艰苦卓绝的斗争中,中国共产党高举全民族抗战的旗帜,建立抗日民族统一战线,并依靠正确的路线、方针、政策和自己的模范行动,指引全国人民团结抗战、英勇奋斗、夺取胜利,成为全民族抗战的中流砥柱。

对中国共产党在抗战中的中流砥柱作用必须要有一个明确的认识。推动建立抗日民族统一战线,始终坚持抗日民族统一战线,共产党是主动积极的,国民党是被动接受的;共产党所领导的军队和根据地,创造性地把游击战上升为抗

PDF 文件使用 "pdfFactory Pro" 试用版本创建 www.fineprint.cn

战战略,拖住了侵华日军的一半以上;在敌人的眼皮底下建立抗日根据地,与日军相周旋,与西南大后方相比,其艰苦程度是可以想见的。设想,没有敌后战场,没有共产党领导的根据地,侵华日军全部压在国民党政府军队上,国民党政府是不能够坚持两年以上的;正面战场虽然败仗居多,牺牲惨重,但在阻滞日军迅速灭亡中国的图谋中还是起了重要作用。这方面也应该如实评价;正是两个战场的战略配合,才把日本军队的大部分拖住在中国,使它既不能迅速灭亡中国,也不能把更多兵力投放到太平洋战场,投放到亚洲其他地区。这是中国战场对世界反法西斯战争做出的巨大贡献。

(一)中国共产党举起了中华民族率先抗战的伟大旗帜

在中华民族生死存亡的危急关头,国民党妥协退让,采取了不抵抗政策,以所谓“公理对强权”“待国际公理之判决”的策略来回避武装抵抗日本侵略,使得中国从战争一开始就陷于落后挨打、软弱挨打、被动挨打的不利局面。中国共产党则率先举起了武装抗日的旗帜。

1. 中国共产党率先发起全民族抗战号召

1931 年日本发动九一八事变后,中共中央于 9 月 20 日发表《为日本帝国主义强暴占领东三省事件宣言》,9 月 22 日作出《关于日本帝国主义强占满洲事变的决议》,9 月 30 日发表《为日帝国主义强占东三省第二次宣言》。这些宣言和决议,揭露了日本的侵略罪行,并号召全国民众以民族革命战争驱逐日本帝国主义出中国,争得民族的解放与独立。中国共产党建立的中华苏维埃共和国临时中央政府,于 1932 年 4 月发布《对日战争宣言》,正式对日宣战。1937 年,日本发动七七事变,开始了全面侵华战争。7 月 8 日,中国共产党发出通电,强调“只有全民族实行抗战,才是我们的出路”。7 月 9 日,人民抗日红军将领率全体指战员致电国民政府,要求改编为国民革命军并请授命为抗日前驱。7 月 14 日,中共中央军委下达关于红军改编为国民革命军并听候出动的命令。7 月 15 日,中共代表将《中共中央为公布国共合作宣言》交国民党。9 月 22 日,该宣言由国民党中央通讯社公开发表;次日,蒋介石发表《对中国共产党宣言的谈话》。这标志着以抗日为共同目标的第二次国共合作正式形成。

2. 中国共产党率先组织开展抗日游击战争

九一八事变后,中共满洲省委立即作出《关于日本帝国主义武装占领满洲

PDF 文件使用 "pdfFactory Pro" 试用版本创建 www.fineprint.cn

与目前党的紧急任务的决议》等;中共中央10月12日发出《关于满洲士兵工作的指示信》。这些决议和指示提出组织东北人民群众,建立游击队,开展游击战争,支援和联合各抗日组织和军队共同抗日。1933年,中共驻共产国际代表团以中共中央名义发出“一二六指示信”,首次提出在东北组织全民族的抗日统一战线。到1933年底,中国共产党领导的各地游击队发展成为东北抗日游击战争的主要力量。1937年秋,东北抗日联军发展到11个军、3万余人,开辟了东南满、吉东、北满三大游击区,同日伪军进行大小几千次战斗,有力地打击了日本在中国东北的殖民统治,支援和鼓舞了全国的抗日救亡运动。

3. 中国共产党率先与国民党爱国军队和各抗日武装合作抗日

1932年一二八事变时,中国共产党积极支援19路军抗日,发出宣言和斗争纲领,通过上海党组织发动群众,支援前线。1933年5月起,中国共产党与冯玉祥的察哈尔民众抗日同盟军合作抗日,以张家口为中心,掀起轰轰烈烈的抗日热潮。1933年10月,中国共产党与李济深的福建人民政府联合抗日,双方签订《反日反蒋的初步协定》。1934年7月,中国共产党组建北上抗日先遣队,积极准备北上抗日。

中国共产党关于全民族团结抗战的宣言和抗日行动,唤醒了全国民众的爱国热情,激励了更多中华儿女奋起抗战。对于推动以蒋介石集团为主体的国民党政权走上抗日的道路起到了积极作用。

(二)中国共产党维护了中华民族团结抗战的战略大局

中国共产党倡导并建立的抗日民族统一战线,作为爱国主义的政治旗帜和组织形式,得到了全国人民的拥护,广泛地团结了中华民族一切可能团结的抗日力量,铸成了全民族抗战的坚固长城,成为组织和动员全国爱国同胞反抗日本侵略的重要武器,使全国团结抗战的局面得以坚持和发展,直至取得全民族抗战胜利。

1. 中国共产党主导建立了以国共合作为基础的抗日民族统一战线

在日本制造华北事变、民族危机空前严重的关头,中国共产党毅然放下遭受血腥屠杀、围追堵截的阶级仇恨,呼吁建立以国共合作为基础的抗日民族统一战线。1935年8月,中国共产党发表《八一宣言》,呼吁停止内战,集中一切国力为抗日而奋斗。12月,瓦窑堡会议确立了抗日民族统一战线的策略方针,调

PDF 文件使用 "pdfFactory Pro" 试用版本创建 www.fineprint.cn

整了各项具体政策,得到了全国各界的热烈响应。1937 年 7 月 7 日,全国抗战爆发。7 月 8 日,中国共产党就向全国发出通电,号召全国人民、军队和政府团结起来,筑成民族统一战线的坚固长城,抵抗日本侵略。经过中国共产党的不懈努力,9 月 22 日,国民党中央通讯社发表《中共中央为公布国共合作宣言》;次日,国民党领导人发表谈话,指出团结御侮的必要,第二次国共合作正式形成。在中国共产党积极努力和推动下,以国共两党合作为基础,中国各族人民、各民主党派、各爱国军队、各阶层爱国人士,以及海外华侨的抗日民族统一战线形成并发展起来。

2. 中国共产党始终维护抗日民族统一战线

中国抗日民族统一战线自建立之日起,日本帝国主义、国际绥靖主义和国内投降主义就竭力进行离间与破坏,这严重威胁着抗日民族统一战线的团结和巩固。在全国抗战的战略防御阶段,国共两党及其领导的军队,在合作抗日的旗帜下,协同作战,对日军进行了有效的抗击,使日军实力受到较大消耗。抗日战争进入相持阶段后,由于日本诱降和英美对日本采取“绥靖”政策,也由于国民党对共产党领导的人民武装力量发展壮大的畏惧,曾经发动过三次反共高潮,其中每一次都有导致全面内战和国共关系破裂的危险。由于中国共产党根据防御性的原则进行了坚决的斗争,又注意斗争的局部性和暂时性,其结果是不仅有效地打退了这几次反共高潮, 而且继续保持了国共合作、共同抗日的局面。中国共产党以民族大义为重,始终不渝地坚持抗战、反对妥协,坚持团结、反对分裂,坚持进步、反对倒退,实行政治上取攻势、军事上取守势的策略,妥善处理“皖南事变”等事件,使抗日民族统一战线在急风暴雨的冲击下能够坚持和巩固。

在抗日民族统一战线的旗帜下,中国共产党以高度的民族自觉和强烈的爱国情怀,积极促进国共合作并推动国民党抗战,全体中华儿女同仇敌忾、共赴国难,形成全民族团结抗战的崭新局面。中国共产党凝聚起中华民族抵抗侵略的广泛力量,成为全民族团结抗战的坚强核心。

(三)中国共产党坚定了中华民族持久抗战的意志信念

中国抗日战争是一场长期、艰苦、复杂的民族解放战争。中国共产党始终把号召、带领和团结全国人民共同抗战视为崇高的使命,并且身体力行,充分发挥

PDF 文件使用 "pdfFactory Pro" 试用版本创建 www.fineprint.cn

先锋和模范作用,鼓舞了全国人民的抗战意志和必胜信念,成为支撑中华民族持久抗战的中流砥柱。

1. 中国共产党始终以鲜明的抗战态度和坚定的抗战意志，鼓舞了整个民族的抗战信念

九一八事变后,中国共产党代表全国人民抗日意愿,坚决反对日本军国主义的侵略和蒋介石“攘外必先安内”的方针,提出了收复失地、抗日救国的正确主张。中共中央与中华苏维埃共和国临时中央政府先后发表了《为日本帝国主义强暴占领东三省事件宣言》《中央关于日本帝国主义强占满洲事变的决议》《为国民党反动政府出卖中华民族利益告全国民众书》和《对日战争宣言》等 10 多份文件,宣告了中国人民与日本侵略者战斗到底的坚强决心,表明了中国共产党坚决反对日本侵略的鲜明立场。七七事变爆发后,中国共产党先后发表号召抗战的宣言和《抗日救国十大纲领》，积极主张实行全面全民族抗战路线。1938 年 5 月,毛泽东发表《论持久战》一文,有力地批驳了“速胜论”和“亡国论”的谬论,为抗战胜利指明了具体道路,坚定了人民战胜敌人的信心和勇气。

2. 中国共产党始终以最坚决的抗战行动同日军展开殊死斗争，提振了全国人民争取抗战胜利的信心

九一八事变后,中共中央曾发出一系列指示,向中共满洲省委提出了建立党直接领导的抗日游击队的任务。从 1932 年起,中共满洲省委和各地中共组织先后在东北地区创建了 10 多支抗日游击队。中国共产党直接领导的抗日游击队,得到了东北广大民众的拥护和支持,在斗争中不断壮大,相继建立了南满、东满、吉东和北满等游击区，给日伪军以沉重打击，将东北抗日游击战争推向了新阶段。全国抗战爆发后,红军主力改编为八路军并开赴华北前线参加抗战。1937 年 9 月,八路军取得平型关大捷,极大地增强了全国军民的抗战信心。新四军挺进华中敌后,实行战略展开,在大江南北开展了广泛的抗日游击战争。在战略相持阶段,为振奋全国的抗战精神,遏制国民党及其政府的妥协危险,八路军组织实施了“百团大战”,沉重打击了日军在华北地区的“囚笼”政策,策应了正面战场的作战,抑制了国民党内对日妥协的倾向,极大地振奋了全国的抗战信心。

PDF 文件使用 "pdfFactory Pro" 试用版本创建 www.fineprint.cn

3. 中国共产党始终注重广泛动员全民族参加抗战，支撑起整个民族的抗战决心

面对日本军国主义的武装侵略、祖国国土的大片沦丧和国民党政府的屈辱退让，全国各族人民无不痛心疾首、义愤填膺。在中国共产党的号召和推动下，在其他爱国党派团体和爱国人士的呼吁下，抗日救亡运动在全国城乡蓬勃兴起。华北事变后，中国共产党组织领导学生发动一二九运动。随着一二九运动的爆发，各地的抗日救亡运动风起云涌，参加抗日救亡的各界、各派迅速走向全国规模的联合。面对日本侵略者，中国共产党坚持以群众路线为基础的人民战争路线，组织、动员和武装群众进行抗战，坚定了整个中华民族持久抗战的信心。

（四）中国共产党开辟了中华民族胜利抗战的科学道路

中国共产党提出实施的全面抗战路线、持久战的战略总方针和独立自主游击战的战略战术，指明了争取抗战胜利的正确道路，从思想上武装了中国共产党领导下的广大抗日军民，进而坚定了全国军民争取抗战胜利的信心和决心，指引全民族抗战一步步走向胜利。

1. 抗战科学思想理论的提出是取得抗战胜利的理论支撑

抗战爆发后，为了指导全民族抗战，毛泽东先后发表了《抗日游击战争的战略问题》《论持久战》《中国共产党在民族战争中的地位》《战争和战略问题》《中国革命和中国共产党》等光辉文献，分析了中日双方的特点及优势与劣势，对战争发展过程和阶段、战争形式、斗争方法、战争规律、战争的主体和主动性、获胜的条件和依据等都作了精辟论述。毛泽东提出“战争的原则是保存自己，消灭敌人”“兵民是胜利之本”“战争胜负的决定因素是人，而不是任何别的东西”“军事工作要与政治工作、经济工作、文化工作和群众工作相结合，反对单纯的军事斗争观点”“灵活、机动、有利的战略战术”等等命题，无不闪烁着军事辩证法的光辉。尤其是把游击战提升到战略地位，是中国共产党人的伟大创造，对于抗日战争的胜利起了决定性作用。

2. 全民参与是取得抗战胜利的根本法宝

抗日战争中，国民党实行的是单纯依靠政府和军队抗战的片面抗战路线，而中国共产党实行的是动员全民族一切力量争取抗战胜利的人民战争路线，即全面抗战路线。全面抗战路线就是广泛地开展独立自主的游击战争，建立抗日

PDF 文件使用 "pdfFactory Pro" 试用版本创建 www.fineprint.cn

根据地,把敌人的后方变成抗日的前线。中国共产党坚持全面抗战路线,极大地调动了全国人民抗战的积极性,成为指导全国抗战的伟大纲领和行动指南。中国人民的抗日战争,其动员规模之广大,投入人数之众多,在中国近代史上是空前的,是一场波澜壮阔的人民战争。

中国共产党发挥了高超的组织才能。任何民众如果不进行动员和组织,就只能是一盘散沙,即便是与要灭亡自己种族的敌人进行对抗,没有深入的动员和统一的组织,也只能是自发地零星地与敌抗争,而不能形成整体的抗敌力量。有鉴于此,中国共产党高度重视动员和组织民众。全国抗战爆发后不久,毛泽东就深刻认识到,"战争的伟力之最深厚根源,存在于民众之中。日本敢于欺负我们,主要的原因在于中国民众的无组织状态"①,"民众没有组织,是不能表现其抗日力量的"。正是有了这样的理论指导,中国共产党表现出了高超的组织水平,不仅在敌后建党、建军、建政,而且建立起覆盖全民的各种群众组织和政治、军事、经济、教育、思想文化等团体,从而形成了一个包括亿万人民群众在内的完整的社会组织动员体制,为实现宏大的总体性的和持久强韧的人民游击战争奠定了坚实的基础。为了动员人民抗战,中国共产党在广大敌后抗日根据地实行了民主政治和减租减息等一系列改善人民生活的具体政策,给广大劳苦民众以看得见摸得着的政治和经济利益,并且实行了精兵简政,开展了大生产运动,大大减轻了民众的负担,极大地调动了广大军民的抗战积极性,形成了真正的全民抗战的局面,奠定了人民战争的坚实基础。没有真正的民主政治和对人民生活的改善,就不可能有人民战争。

抗日战争胜利的最深厚基础存在于人民群众之中,他们以默默无闻的奉献和牺牲,使积贫积弱和矛盾重重的中国从沉睡中猛醒过来,奋起抵抗。在中国共产党倡导的抗日民族统一战线的旗帜下,全国各民族、各阶层、各社会团体、海外侨胞,以及一切爱国人士,都积极以各种形式参加和支援抗战。对此,毛泽东曾有过精辟论述:"中国军队的广大官兵,在前线流血战斗,中国的工人、农民、知识界、产业界,在后方努力工作,海外华侨输财助战,一切抗日政党,除了那些反人民分子外,都对战争有所尽力。"②

①《毛泽东选集》,第 2 卷 511 页,人民出版社 1991 年.
②《毛泽东选集》,第 3 卷 1033 页,人民出版社 1991 年.

PDF 文件使用 "pdfFactory Pro" 试用版本创建 www.fineprint.cn

3. 持久战是取得抗战胜利的正确战略方针

持久战指导中国以弱胜强。毛泽东提出抗日战争必须坚持持久战的战略总方针。这成为中国共产党抗战的根本指导思想。早在1936年7月,毛泽东同美国记者埃德加·斯诺谈话中,就提出了通过持久抗战争取抗战胜利的方针。1937年8月11日,中共代表周恩来、朱德在国民政府军委会军政部谈话会上指出:全国抗战在战略上要实行持久防御。毛泽东在洛川会议上指出,抗日战争是一场艰苦的持久战。全国抗战爆发后,为加强对日作战指导,中共中央及时提出《全国抗战之战略计划及作战原则案》。1938年5月,毛泽东撰写《论持久战》,驳斥了"亡国论"和"速胜论",指出中国必须、也能够经过持久抗战取得胜利,持久战必须经过战略防御、战略相持和战略反攻三个阶段,强调持久战的基础是广大民众。《论持久战》一书当时还被翻译成英文向海外发行。一位外国记者评论说,不管他们对于共产党的看法怎样,以及他们所代表的是谁,大部分的中国人现在都承认,毛泽东正确地分析了国内和国际的因素,并且无误地描绘了未来的轮廓。《论持久战》刚一发表,周恩来就把它推荐给国民党高级将领白崇禧。这位有"小诸葛"之称的上将非常赞赏,认为这是积小胜为大胜、以空间换时间、克敌制胜的最高战略方针。毛泽东的持久战理论在国内外产生了极大影响,对统一全国军民的思想、凝聚全国力量、消释国际社会对中国抗战是否能够持久的疑虑,争取国际援助,促进坚持长期抗战起了巨大作用。

毛泽东《论持久战》发表后,中国共产党提出的全面抗战路线和持久战战略思想得到了广泛认同,对正面和敌后抗战都产生了重要的指导作用。全国抗战形势的后来发展完全证实了毛泽东的论断。国共两党及其领导的军队,贯彻持久战的战略方针,在正面战场和敌后战场与日军展开轰轰烈烈的战斗。中国抗日战争的长期坚持和最终胜利,是与持久战的战略方针指导分不开的。

4. 独立自主的游击战争是坚持抗战的正确形式

在敌后广大地区开展游击战,可以不断削弱敌人,积小胜为大胜,是人民战争最生动的形式。毛泽东结合抗日战争的特点,首次把游击战提高到战略地位。他在《论持久战》《抗日游击战争的战略问题》等文中,全面阐述了游击战的地位、作用、基本原则及发展趋势等问题,形成了系统的游击战理论。这一理论的提出,对于统一和提高中国共产党、人民军队对游击战争的认识,促进抗日游击

PDF 文件使用 "pdfFactory Pro" 试用版本创建 www.fineprint.cn

毛泽东撰写《论持久战》

战争的广泛开展发挥了重要作用。

民众的土法抗战让日军恐慌,使日军陷入人民战争的汪洋大海中。在中国共产党提出的战争方略引导下,人民群众从青壮年、老人、妇女以至儿童,都被广泛深入地发动起来。他们以惊人的胆略和智慧,拿起各式各样的武器,依托高山密林、水网芦荡、平原地道、庄稼"青纱",因地制宜,开展空前活跃的人民游击战争,创造出了联防战法、地道战法、麻雀战法、"堵门"战法、"车轮"战法、"推磨战法""蜂窝"战法、破袭战法、围困战法、水上游击战法,等等。

从抗战全局来看,中国共产党领导的抗日游击战争构成了与正面战场相对应,在战略上互相支持、互相配合、互相策应的,独立的广大的敌后战场。敌后战场的发展壮大,抗击着约60%的侵华日军和95%的伪军,减轻了国民党正面战场的压力,成为促使国民党抗战到底的重要因素,为赢得全国抗日战争胜利作出了重要贡献。全国抗战时期,中国共产党领导的人民抗日武装力量对日作战12.5万次,消灭日伪军171.4万人,其中日军52.7万人,收复国土约100万平方公里,解放人口约1亿。实践证明,独立自主的游击战争,是在抗日战争时期发挥人民军队政治优势和军事优势的最好的作战形式,是克敌制胜的重要法宝。

(五)中国共产党开启了中华民族走向复兴的光明前景

中国人民抗日战争的伟大胜利,为中华民族由近代以来陷入深重危机走向伟大复兴确立了历史转折点。在血与火的洗礼中,中国人民进一步认识到:只有实现民族独立和人民解放,建立人民当家作主的新中国,才能真正实现民族振兴、人民幸福,而只有中国共产党才能完成这一伟大使命。

PDF 文件使用 "pdfFactory Pro" 试用版本创建 www.fineprint.cn

1. 中国共产党在抗战中成长为先进成熟的马克思主义政党

抗日战争时期,中国共产党在全党确立毛泽东思想指导地位,形成以毛泽东为核心的中央领导集体,确立了马克思主义思想路线、政治路线和组织路线,实现了全党在思想上、政治上、组织上的空前团结和统一。在烽火连天的抗日战争中,中国共产党充分发挥工人阶级先锋队和中华民族先锋队先锋模范作用,为中华民族伟大复兴英勇奋斗并作出最大牺牲。中国共产党的先进性,使中国人民深刻地认识到中国共产党是他们利益和意志的忠实代表,从而自愿选择和接受党的领导,在党的领导下为夺取抗日战争胜利而奋斗。人民群众离不开共产党,共产党更离不开人民群众。抗战的胜利使中国共产党成为一个在全国范围有着广泛群众基础的成熟的马克思主义政党,能够担负领导中国革命取得胜利的重任了。

2. 中国共产党在抗战中弘扬了伟大的抗战精神

抗日战争既是中日两国军事实力和经济实力的较量,更是国家意志和精神的较量。中国共产党人以最富于牺牲精神的爱国主义、不怕流血牺牲的模范行动,支撑起全民族救亡图存的希望,成为夺取抗战胜利的民族先锋。共产党人在一切艰难困苦面前无所畏惧的英雄主义精神,为人民利益献出一切的自我牺牲精神,有力地提高了全民族抗战的觉悟程度和组织程度,为民族精神的振奋和民族素质的提高注入了新的活力,弘扬了伟大的抗战精神。中国共产党在不同的抗战环境中培育的延安精神、太行精神、抗联精神、红岩精神等,都是伟大抗战精神的具体体现。中国共产党以自己的模范行动,激发了中华民族自强不息的生命力,改变了中国国衰力弱、人民一盘散沙的形象。

3. 中国共产党确立了建立新中国的政治目标

抗日战争是中国共产党领导的新民主主义革命历程中的一个重要阶段。不取得抗日战争的胜利,就不会有解放战争的胜利,更不可能建立新中国。在抗战中,中国共产党提出新民主主义理论,使人民群众清楚地看到中国革命的发展前景;中国共产党建立的抗日民主根据地,实行新民主主义政策,成为抗日民主建设的典范,并为建立新中国提供了丰富借鉴。从这个意义上讲,中国共产党在抗战中的胜利,不仅是战胜了日本侵略者,更是把中华民族独立、自由、民主的前景带给了人民。

PDF 文件使用 "pdfFactory Pro" 试用版本创建 www.fineprint.cn

殷忧启圣,多难兴邦。回望中国抗日战争的壮丽史诗,就是要铭记历史、警示未来,勿忘国耻、圆梦中华,以中华民族伟大复兴不断前行的新成就,告慰为中国抗日战争胜利献出生命的所有先烈。新的历史条件下,只要我们紧密团结在以习近平同志为总书记的党中央周围,以“四个全面”战略布局为统领,毫不动摇地坚持党的领导,坚定不移地走中国特色社会主义道路,“两个一百年”奋斗目标和中华民族伟大复兴的中国梦就一定能实现。

PDF 文件使用 "pdfFactory Pro" 试用版本创建 www.fineprint.cn

专题二：

中国人民抗日战争胜利的历史贡献与启示

中国人民抗日战争，是中国人民反抗日本军国主义侵略的正义战争，是世界反法西斯战争的重要组成部分和东方主战场，也是中国近代以来抗击外敌入侵第一次取得完全胜利的伟大的民族解放战争。艰难曲折的十四年抗战，是中国人民近百年反侵略战争规模最大、时间最长、牺牲最多、最后取得完全胜利的民族解放战争，彻底改写了近代以来中国饱受外来侵略的屈辱历史，为实现民族独立和人民解放奠定了重要基础。抗日战争的胜利，成为中华民族由衰败走向复兴的重大转折。

一、抗日战争胜利的历史贡献

抗日战争，是近代中国反侵略战争由失败走向胜利的伟大转折，是中国革命由挫折走向胜利的伟大转折，是中华民族由衰败走向复兴的伟大转折。抗日战争，是一场促进民族觉醒和团结的战争，是一场改变国家命运的战争，是一场推动中国新民主主义革命历史进程的战争。中国人民抗日战争的胜利极大地提高了中国的国际地位，增强了实现中华民族伟大复兴的民族自信。正如习近平总书记所指出的那样："伟大的中国人民抗日战争，开辟了世界反法西斯战争的东方主战场，为挽救民族危亡、实现民族独立和人民解放，为争取世界和平的伟大事业，作出了彪炳史册的贡献。"

（一）抗日战争的胜利捍卫了中国的国家主权和领土完整

中国人民抗日战争的胜利，彻底打败了日本侵略者，捍卫了中国的国家主权和领土完整，使中华名族避免了遭受殖民奴役的厄运。它洗雪了鸦片战争以来中国人民受帝国主义奴役和压迫的耻辱，极大地推进了中国革命的历史进程，为中国新民主主义革命的最后胜利奠定了坚实的基础。

PDF 文件使用 "pdfFactory Pro" 试用版本创建 www.fineprint.cn

在百余年的近代历史上，中国人为争取民族独立进行过不懈的斗争，付出了巨大的牺牲，却始终未能改变受压迫被侵略的地位。鸦片战争以来，中国屡遭强敌入侵，列强通过一系列不平等条约，侵犯中国的领土主权，中国逐渐沦为列强控制的半殖民地。特别是日本军国主义的野蛮入侵，给中国人民造成的灾难最大、伤痛最深。吞并中国，将中国变成其独占的殖民地，是近代以来日本的既定战略。明治维新后，日本效仿西方制定了对外扩张政策，通过甲午战争、日俄战争、第一次世界大战等一系列战争，在中国获得大量侵略利益。随着扩张野心不断膨胀，1931 年，日本军国主义悍然发动九一八事变，占领中国东北全境；1937 年，又蓄意制造七七事变，发动了全面侵华战争。

日本军国主义在长达 14 年的侵华战争中，肆意践踏中国的大好河山，灭绝人性、丧心病狂，各种残暴手段无所不用其极，犯下累累法西斯暴行。政治上炮制伪“满洲国”肢解中国，培植汪精卫等傀儡政权“以华制华”，对中国东北及其他占领区实行殖民统治；军事上实施细菌战、化学战，制造南京大屠杀等惨案，实行残暴的“三光”政策与野蛮的无差别轰炸，同时还大量残害中国妇女，形成丑陋的“慰安妇”制度；经济上实行“以战养战”，疯狂掠夺中国的各种战略物资，并强掳与奴役中国劳工；文化上蓄意摧残中国民族文化，在占领区实施奴化教育，培养效忠天皇的“顺民”。

日本军国主义的野蛮侵略，激起中国人民的奋勇抵抗。九一八事变成为中国人民抗日战争的起点，并揭开了世界反法西斯战争的序幕。七七事变成为中国全民族抗战的开端，由此开辟了世界反法西斯战争的东方主战场。在那个血雨腥风的年代，抗击侵略、救亡图存成为中国各党派、各民族、各阶级、各阶层、各团体以及海外华侨华人的共同意志。在中国共产党倡导建立的以国共合作为基础的抗日民族统一战线旗帜下，地不分南北，人不分老幼，全国人民义无反顾投身到抗击日本侵略者的洪流之中。中国人民抗日战争异常惨烈，从战略防御到战略相持，进而发展到战略反攻，无论是正面战场还是敌后战场，中国人民同仇敌忾、共赴国难，铁骨铮铮、视死如归，奏响了气壮山河的英雄凯歌。经过艰难曲折的 14 年抗战，中国人民彻底打败了日本侵略者，取得了民族解放战争的胜利，改变了中国被日本侵略、受压迫的历史，为中华民族走向富强、民主奠定了基础。

PDF 文件使用 "pdfFactory Pro" 试用版本创建 www.fineprint.cn

中国人民用自己的顽强奋战和巨大牺牲,粉碎了日本军国主义殖民奴役中国的图谋,将长期给中华民族的生存发展造成巨大危害和灾难的日本军国主义势力彻底逐出中国,并迫使日本归还甲午战争以后从中国窃取的东北、台湾、澎湖列岛等神圣领土,捍卫了国家主权和领土完整,彻底洗刷了近代以来抗击外来侵略屡战屡败的民族耻辱,实现了百年来中华民族独立和解放的梦想。抗日战争的胜利是弱国战胜强国的典范,极大地鼓舞了亚洲各国人民为摆脱殖民统治、实现独立解放而进行的斗争,是对人类和平、正义事业的巨大贡献。

(二)抗日战争的胜利促进了中华民族的大觉醒和大团结

中国人民抗日战争的胜利极大促进了民族觉醒和民族团结,凝聚了实现中华民族伟大复兴的共同意志。这种巨大的民族觉醒和空前的民族团结,从根本上决定着这场战争的进程和结局,决定着中华民族的前途和命运。

中华民族意识走过了从无到有、从低迷到空前觉醒的过程。抗日战争时期,在中国共产党倡导建立的抗日民族统一战线的感召下,海内外华人"地无分南北,年无分老幼""各党各界,团结坚固,不论军民,不分贫富,……四万万众,坚决抵抗",民族觉醒和民众动员都达到了空前高度。正是由于民族意识的空前觉醒,才使中华民族凝聚成一个不可分割的整体,使抗日战争成为一场真正的全民族解放战争和人民战争。中国人民面对外敌入侵,同仇敌忾,众志成城,最终赢得了全民族抗战的伟大胜利。

1931 年九一八事变后,日本在东北扶植傀儡政权并不断向华北进攻,造成华北危急、中华民族危机。全国掀起抗日救亡浪潮,中国共产党顺应抗日救亡的形势,调整了对国民党的政策,提出"停止内战、一致抗日"的方针。国民党面对日本侵略,逐渐改变内外政策,在军事、经济等方面进行抗战准备工作。西安事变的和平解决,为共御外侮奠定了基础。七七事变爆发后,国共两党以"兄弟阋于墙外御其侮"的团结意识,迅速实现了第二次国共合作,建立了抗日民族统一战线。抗日战争与中国近代任何一次反抗侵略不同,是真正意义上的全民族抵抗外来侵略的解放战争。中国各民族、阶级、政党,在抗日的旗帜下团结起来,有钱出钱、有力出力,为挽救民族危亡抗争不歇,形成了气势磅礴的抗日洪流。国共两党领导的军队在敌后战场和正面战场抗击日本侵略者, 牵制和打击日军,其中不乏国共领导军队配合作战的范例。全国抗战开始后,第一个歼灭战平型

PDF 文件使用 "pdfFactory Pro" 试用版本创建 www.fineprint.cn

关战役,就是国共军队协同作战的结果。此役打破了日军不可战胜的神话,振奋了国人士气,显示了中华民族团结御侮的巨大力量。

经过抗日战争的洗礼,中国人的民族意识、民族觉悟空前提高,民族团结加强,民族凝聚力迅速提升,精神面貌为之一新。连日本政府的智囊们都惊叹:“中国以低下的经济力、不完全的政治体制、劣弱的军队抵抗至今,其原因就是因为中国人民族意识不断增强。”他们哀叹要征服中国仅靠军事进攻难以奏效,必须重视中国民族主义的作用,企图以民族协同、东亚新秩序拉拢中国政府,泯灭中国人的抗战意志。然而,日本的图谋始终未能得逞。中国的持久抗战,打乱了日本的战略部署,戳穿了其“建设东亚新秩序”的骗局,维护了中华民族主权、独立和尊严。诚然,由于抗日民族统一战线有很大的包容性,各阶级、政党、团体的抗战方针、政策、利益诉求差异较大,造成抗日民族统一战线中复杂的矛盾、斗争,甚至演化为国共军队的军事摩擦和冲突,在一定程度上消耗了抗日力量。然而,即使发生严重的矛盾、冲突,国共两党领导人最终都能够客观分析形势,以民族大义为重,比较妥善地处理了矛盾和摩擦,维护了团结抗战的大局,坚持全民族抗战。抗日战争的历史,再次证明:中华民族血浓于水,民族团结是战胜强敌的巨大力量。

抗战时期,中国人民民族意识的增强还体现在国内各民族、海内外中华儿女一道为抗战而奉献、牺牲。在中华民族处于生死存亡的危急时刻,中国各民族人民都投身到抗日救亡的洪流中,除汉族外,有 40 多个少数民族民众直接参加了抗战斗争。东北抗联队伍中,有朝鲜、满、鄂伦春、赫哲、达斡尔、蒙古等少数民族战士,冀中的回民支队、海南岛的黎族、苗族的琼崖抗日独立队等等,这些以少数民族为主体的抗日队伍是全民族抗战的重要力量。旅居海外的侨胞心系祖国,以各种形式,从人力、物力上支持抗战。东南亚华侨除参加侨居地的抗日战争外,还参与募捐或者直接回祖国参战。陈嘉庚、司徒美堂、李清泉等著名侨领带头捐款,广大华侨积极响应。仅 1937 年~1942 年,海外华侨捐款就达到 7 亿元,侨汇 55 亿元,捐赠救国公债达 11 亿元。还有 4 万多侨胞回国参战或者参加战时服务工作。中华民族万众一心,铸就了坚不可摧的抗战长城,这是抗日战争取得胜利的重要保证,彰显了全民族抗战的力量,是最可宝贵的精神财富。中国形成了团结一致、不畏牺牲、勇于担当、维护和平正义的抗战精神,激励着海内

PDF 文件使用 "pdfFactory Pro" 试用版本创建 www.fineprint.cn

外中华儿女为民族复兴而努力。

抗日战争的胜利,促进了中华民族的大觉醒和大团结,弘扬了以爱国主义为核心的伟大民族精神。在中华民族反抗外来侵略的历史上,从来没有像抗日战争中这样,民族觉醒如此深刻,民族团结如此广泛。中国人民在抗日战争中觉悟和团结的程度,是此前近百年来中国人民一切伟大斗争中没有一次比得上的。正如毛泽东所指出的,日本敢于欺负我们,主要的原因在于中国民众的无组织状态。克服了这一点,就把日本侵略者置于中国数万万站起来的人民面前,使其像一匹野牛冲入火阵,非被烧死不可。抗日战争的伟大胜利,大大促进了中华儿女的民族认同感、凝聚力和向心力,大大增强了中国人民为民族前途和命运抗争的意识,更加坚定了中国人民对民族独立、自由、解放的追求。

(三)抗日战争的胜利为世界反法西斯战争的胜利作出了巨大贡献

中国抗日战争的胜利,创造了半殖民地半封建的弱国打败帝国主义强国的奇迹,它鼓舞了殖民地半殖民地国家人民争取民族独立和解放的斗争。在第二次世界大战中,中国不但是最早进行反法西斯战争的国家,而且是世界反法西斯战争中持续时间最长、付出代价最大的国家。中国的抗战决定着世界反法西斯战争在东方战场的进程,中国战场是世界大战在东方的主战场。中国参与发起成立联合国,并成为联合国安全理事会常任理事国。这显著提高了中国的国际地位和国际影响,有力地维护了世界和平。

中国首先揭开了世界反法西斯战争的序幕。第二次世界大战起源于德国、日本、意大利法西斯国家的崛起和对外侵略扩张。日本是最富于侵略性的军国主义国家。夺取“满蒙”、占领中国、进而称霸亚洲、争霸世界是其基本国策,也是其对外侵略扩张的方略步骤。1931年,日本蓄意发动九一八事变,侵略中国东北,从而点燃了法西斯侵略的第一把战火。这是穷

日本投降仪式

PDF 文件使用 "pdfFactory Pro" 试用版本创建 www.fineprint.cn

兵黩武的法西斯国家对外侵略扩张行动的开端。它标志着法西斯国家争夺世界霸权的行动在东方启动。九一八事变也是中国人民抗日战争的开端。东北抗日军民在白山黑水间展开了英勇顽强的民族自卫作战,中国共产党领导的抗日联军逐渐成为东北抗战的主体。这些抵抗行动,揭开了世界反法西斯战争的序幕。日本侵占东北后,继续进犯上海,炮制伪"满洲国",占领热河,策划"华北自治运动",觊觎绥远,逐步扩大对中国的侵略。中国人民奋起抵抗,先后展开淞沪抗战、长城抗战、察哈尔抗战、绥远抗战等战役,在世界范围内率先对法西斯侵略扩张展开了正面阻击。

中国开辟了世界反法西斯战争的东方主战场。1937 年七七事变,标志着中国全国抗战开始。中国战场此时是世界反法西斯战争的主战场,是世人关注的焦点。到 1938 年 10 月,中日双方投入作战的总兵力达 400 余万人,战线长达 1800 多公里,战火遍及中国 10 多个省区,战区面积约 160 万平方公里,中国 4 亿多人口直接或间接卷入战争。中国军队先后进行了淞沪、忻口、徐州、武汉等战役,歼灭日军 44 万余人。中国共产党领导的八路军、新四军等抗日武装取得了平型关等作战的胜利,并挺进敌后,开辟出敌后战场。尽管反法西斯力量在同期展开的西班牙内战等战争中失利, 但中国面对日本法西斯的疯狂进攻,却始终屹立不倒,而且粉碎了日本速战速决、灭亡中国的战略企图。中国人民抗日战争为世界反法西斯战争树立起一面旗帜,极大地坚定了世界反法西斯力量的信心。

中国人民抗日战争与盟军作战相互配合,为粉碎法西斯瓜分全球、称霸世界图谋提供了战略支撑。第二次世界大战全面爆发后,由反法西斯国家组成的同盟国与法西斯国家构成的轴心国在欧洲、大西洋战场和亚洲、太平洋战场展开了殊死较量。中国战场是双方在亚洲大陆较量的主要战场,是决定战争进程的重要因素。日本针对苏联的"北进"行动,始终是德日法西斯协同配合、打败苏联的重要计划。德国一再要求日本北进,夹击苏联。日本政府内部也有人力主对苏开战。但是,此时日本陆军的 51 个师团中有 35 个师团深陷中国战场,日军大本营在反复权衡后决定:"帝国政府将继续努力解决中国事变",对德苏战争"暂不参战"。中国战场拖住了日本陆军主力,使其始终无法抽调兵力实施"北进"行动,苏联因此避免了腹背受敌的局面,能够集中力量对付德国法西斯。中国战场

PDF 文件使用 "pdfFactory Pro" 试用版本创建 www.fineprint.cn

为苏联人民夺取伟大卫国战争胜利作出了重要贡献。

“南进”作战是日本侵略扩张的既定国策,也是德日法西斯多次密谋的战略配合计划,而占领中国则是日本全力实施“南进”作战的基础。1940 年春夏,德军席卷欧洲大陆,法国败降,英军败退本土。德国竭力唆使日本立即发动“南进”作战,与其在战略上相互策应。但此时中国战场激战正酣,日军主力难以脱身,只能暂缓南进。中国的持久抗战彻底打乱了德日法西斯的战略企图。占领缅甸、攻向印度,是日军作战的重要战略目标,也是其实现与德军战略配合的重要步骤。1942 年,为了稳定缅甸战场形势,支援英军作战,中国派出远征军入缅作战。从 1943 年 10 月到 1945 年 3 月,中国军队根据同盟国反攻作战计划,先后发起缅北、滇西进攻战役。到 1945 年春,中国先后投入滇缅方向作战的兵力达 30 万,共歼灭日军 6 万余人。滇缅作战是在中国抗战处于极大困难时期实施的作战行动。它与盟军作战密切配合,打破了日军的战略构想,减轻了盟军在印缅战区的作战压力,充分体现了中国在世界反法西斯战争中的合作精神和民族牺牲精神。

中国人民抗日战争对战胜日本法西斯起到了决定性作用,是夺取世界反法西斯战争胜利的关键因素。毛泽东同志曾经精辟地指出:“伟大的中国抗战,不但是中国的事,东方的事,也是世界的事”。中国战局的起伏波澜直接影响着世界反法西斯战争的进程。如果中国抗战失利,将意味着世界反法西斯战争在东方战场的失败,战争的历史将被彻底改写。在世界反法西斯同盟国中,中国较之已经高度工业化、军事化的日本,国力、军力悬殊。但是,中国没有向日本法西斯屈服,反而坚持抗战、持久抗战,夺取了战争的胜利,成为夺取世界反法西斯战争胜利的关键因素。中国坚持全民族抗战路线和持久战的战略总方针,充分利用本土防御的优势,在持久抗战中逐步实现战争力量的强弱转化。在正面战场上,中国军队节节抗击,英勇作战,实施了一系列大规模的战役行动,遏制了日军的进攻势头。在敌后战场上,中国共产党领导的八路军、新四军等抗日武装,放手发动群众,开展游击战争,将日本占领区变成了对日作战的第二战场,逐步成为坚持抗战、持久抗战的主力军。正面战场与敌后战场相互配合,构成了对日军前后夹击的战略态势。侵华日军完全陷入了中国全民族抗战的汪洋大海之中,即使太平洋战场或其他战场战事危急,日本也无法调动其陆军主力师团进

PDF 文件使用 "pdfFactory Pro" 试用版本创建 www.fineprint.cn

行支援。1945 年 8 月,在中国军民和盟军的共同打击下,日本被迫宣布无条件投降。此时,共有 200 万左右日军部署在中国,其中向中国军队投降的部队达 128 万多人。中国的抗战不但缠住了日军的主要作战力量,而且与盟军协同作战,最终彻底打败了日本法西斯。

中国积极倡导和推动了世界反法西斯统一战线的建立,并为创建联合国作出了历史性的贡献。中国不但在世界东方率先建成抗日民族统一战线,而且为建立国际反法西斯统一战线进行了长期不懈的努力。1942 年元旦,中国与美英苏等 26 个国家共同签署了《联合国家宣言》,其后法国等 21 国陆续加入,宣布:将尽其兵力和资源,打击共同的敌人,不与任何敌人单独媾和。国际反法西斯统一战线最终形成。在战争中后期,中国战区是盟军在亚洲大陆最大的战区,中国与美国、英国、苏联成为了战时统领反法西斯力量的四大国,与盟国展开了范围广泛的战略合作。战争后期,中国参与联合国的创建,成为联合国创始会员国和安理会常任理事国, 为彻底打败法西斯和建立战后世界新秩序发挥了重大作用。中国以艰苦卓绝、可歌可泣的抗战,赢得了世界人民的尊重,从而彻底摆脱了半殖民地的屈辱地位,奠定了世界大国的地位,获得了应有的尊严。中国第一次以主权国家的身份,收复了被日本霸占的全部大陆国土和台湾、澎湖列岛,并且在战争进行期间,废除了与一切列强签订的不平等条约。

二、抗日战争胜利的历史启示

前事不忘,后事之师。回顾历史是为了更好地面向未来。我们必须认真总结和深刻理解抗日战争胜利留给我们的历史启示。“痛饮黄龙君莫醉,须知东海尚藏鲸”,值此中国人民抗日战争暨世界反法西斯战争胜利 70 周年之际,面对复杂多变的国际环境,我们更应该保持清醒头脑,同心同德,励精图治,为实现中华民族伟大复兴的中国梦凝聚正能量。

(一)发展自强是避免落后挨打的根本所在

落后就要挨打,自尊必先自强。一个贫穷落后的国家和民族,往往处于被压迫、被剥削、被侵略、被掠夺的地位。一个民族只有自强,才能在世界民族之林自立。与中国同处亚洲的日本,本来与中国一样,是闭关锁国和封建统治危机四伏的民族。日本推翻幕府统治,进行明治维新以后,资本主义得到迅速发展,国力也日渐增强。随后日本不仅解除了与列强的不平等条约,还大力发展军事,积极

PDF 文件使用 "pdfFactory Pro" 试用版本创建 www.fineprint.cn

进行侵略,很快成为新兴的列强。而中国近代仍然没有摆脱落后的状态,后来却被原来不如自己的日本大肆侵略。积贫积弱的国力状况给了日本帝国主义以可乘之机。惨痛的教训警示我们,要摆脱“落后挨打”的历史宿命,就必须始终保持忧患意识,富国强军,实现民族自强自立。

1. 国家的发展才是硬道理

战争是两国实力的对抗 。一个国家只有竭力发展自己,避免处于落后的地位,才能不受制与人,才能避免挨打。七七事变之后,中华民族奋起抗战。然而,虚弱的国力,有国无防的现实,没有做好开战准备的民心士气,让西方的观察家们在惊讶于中国人顽强战斗意志的同时,也预言中国人在这场实力悬殊的厮杀中前景黯淡。

1937 年全国抗战爆发前,日本工业产值为 60 亿美元,中国为 16 亿美元。日本年产钢 580 万吨,年产弹药可达 50 万吨,旧中国没有重工业基础,年产钢不过 4 万吨,年产弹药几千吨,武器主要靠进口。就军队装备而言,日本海军吨位为 190 万吨,是中国的 20 倍~30 倍。日本作战飞机有 2700 架,而中国仅有 305 架。拥有近百万之众的中国陆军只是数量上的优势。日本 1 个师的武力装备,在战争之初相当于中国 1 个师武力装备的 3 倍;而在战争的中后期,已经相当于中国的 8 倍—9 倍。武装到牙齿的日本军队让欧美列强也不敢轻视,而中国只有一个虚弱的中央政府和数十个各自为政的地方政府,经济结构、组织形态和技术水平都还停留在“前现代”的状态。谁都知道,一个软弱乏力的国度与一支如狼似虎的现代化军队开战意味着什么。

回顾这段以人力和火力相拼的历史,我们除了对血肉拼搏的感动,更有对实力不济的无奈。周恩来曾对抗日战争感慨:我们反对帝国主义的实力政策,对付帝国主义却不能不讲实力。只有在国家总体实力包括军事实力方面能追赶上世界水平,中华民族才能真正地自立于世界民族之林。

日本的侵略对中华民族的伤害可谓创巨痛深。近一个世纪以来中国人民积累的财富丧失殆尽。侵略战争使中国的现代化至少延误了 50 年时间。经历新中国 60 多年的建设和改革,中华民族落后挨打的日子已经一去不复返了。但是,不落后挨打,不等于已经强大复兴。只有不断强大我们的国家,在经济、社会、文化、军事等方面不断提升我们的实力,才能在竞争中求生存,在危机里谋发展,

PDF 文件使用 "pdfFactory Pro" 试用版本创建 www.fineprint.cn

才能战胜种种风险挑战。新的历史条件下，紧紧抓住重要战略机遇期，把发展作为第一要务，着力协调推进“四个全面”战略布局，全力实现“两个一百年”奋斗目标和中华民族伟大复兴的中国梦，无疑是我们坚定不移的选择。

2. 强大的国防是重要保障

“兵者国之大事，死生之地，存亡之道，不可不察也。”古往今来，每个国家都把国防建设摆在极为重要的位置。国防作为国家利益的捍卫者，只有巩固和强大，国家才能获得基本的生存和发展权益。一个国家，一个民族，最根本的利益集中体现在两个方面，一个是生存即安全问题，一个是发展问题，而这种安全与发展权益的获得与保障，则是与国防的强大与巩固紧紧联系在一起的。旧中国有国无防、国门洞开饱受列强欺凌的历史为中华民族提供了应当永远汲取的历史教训。

淞沪抗战中日军装甲车冲进江湾镇

日本发动的全面侵华战争，是日本军国主义扩张野心不断膨胀的结果，也是半殖民地半封建中国积贫积弱的后果。旧中国政治衰败腐朽、经济积贫积弱，特别是武备废弛、军事落后，无力保卫国家的安全和发展。1931 年九一八事变后，国民党政府奉行“不抵抗”政策，相当于日本国土 3.5 倍的中国东北几个月内即沦入敌手。1937 年全国抗战爆发后，中国军队顽强抵抗，但实力差距使正面战场节节败退。仅淞沪会战中国守军就伤亡 20 余万人，1944 年豫湘桂战役更是损失兵力近 60 万人。史料记载，当时的正面战场整营整连阵亡不是罕见之事，每日经由兵站送往后方的伤员常在万人以上。从西部内地行军赶到东南、华北前线的川军官兵们没有见过坦克，一些战士所拥有的武器还是大刀、长矛。他们上战场就像是羊入虎口，甚至还没见到敌人就战死疆场。日本帝国主义践踏了中国东北、华北、华中、华南大片土地。空前惨烈悲壮的抗战，令人为血肉拼搏而感动，也为军力落后而痛心疾首。

落后就要挨打，强军才有国防，这是那段屈辱与悲壮同行的历史留给我们

PDF 文件使用 "pdfFactory Pro" 试用版本创建 www.fineprint.cn

的最深刻启示。人民军队的发展壮大和英勇奋战,彻底改变了中国的政治生态,为夺取抗战胜利以及新民主主义革命的胜利奠定了牢固基础,不可逆转地结束了近代以后中国屡遭侵略、任人宰割的悲惨命运。日本侵略战争的伤痛尚未消去,军国主义铁蹄蹂躏的场景令人痛彻肺腑。习近平总书记指出:“付出了巨大牺牲的中国人民,将坚定不移捍卫用鲜血和生命写下的历史。任何人想要否认、歪曲甚至美化侵略历史,中国人民和各国人民绝不答应!”

天下虽安,忘战必危。要想“和平”,就准备“战争”;要想“安全”,就实现“强大”。中国军队始终是维护世界和平的坚定力量。中华民族的血液中没有侵略他人、称霸世界的基因,永远不会搞侵略扩张,但如果有人胆敢把战争强加到我们头上,我们绝对能决战决胜。当前,美国持续推进亚太“再平衡”战略,强化其地区军事存在和军事同盟体系;日本积极谋求摆脱战后体制,大幅调整军事安全政策;个别海上邻国在涉及中国领土主权和海洋权益问题上采取挑衅性举动;一些域外国家也极力插手南海事务,海上方向维权斗争将长期存在。站在新的历史起点上,中国军队必须适应国家安全环境新变化,紧紧围绕实现中国共产党在新形势下的强军目标,贯彻新形势下积极防御军事战略方针,加快推进国防和军队现代化,坚决维护国家主权、安全、发展利益,努力建设一支听党指挥、能打胜仗、作风优良的人民军队,为实现中国梦提供坚强力量保证。我们决不允许落后挨打的悲剧重演,决不允许任何外敌侵略欺凌中国人民,决不允许任何势力打断中华民族复兴的历史进程。

3. 民族忧患意识不可或缺

“安而不忘危,存而不忘亡,治而不忘乱。”早在先秦,我国就有了治国“如履薄冰、如临深渊”的比喻,这种思想被概括为居安思危。越是在形势大好的时候,人们越容易迷失方向。忧患意识可以使我们防患于未然,可以激励我们发奋图强,抗争命运。忧患意识,是国家长治久安之大计,也是一个民族发展腾飞的先决条件之一。

历史上因为没有忧患意识造成的严重后果举不胜举。南宋王朝,偏安一隅,缺乏忧患意识,不及北方游猎民族之势,一再退让,大片国土丧失。清政府闭关自守,毫无忧患意识,八国联军一入侵,就直插北京,国土丧失,条约横飞,耻辱至极。

PDF 文件使用 "pdfFactory Pro" 试用版本创建 www.fineprint.cn

自鸦片战争至甲午战争前的50余年间,中国已与西方列强交战数次,结果绝大多数以失败而告终。当时,虽有朝廷大员叹为“三千年未有之变局”,但对广大民众而言,却多以事不关己的心态泰然视之。在甲午战争中,个别官员甚至把甲午战争看成是李鸿章与日本人之间的战争,俨然是在“坐山观虎斗”。日俄战争期间,清廷宣布“中立”,任凭两个帝国主义国家的军队在自己的土地上厮杀。鲁迅笔下凑热闹的看客,正是对这一时期民众麻木不仁的真实写照。伟大的民主革命先行者孙中山先生,第一个喊出“振兴中华”的响亮口号,使“中华民族”的概念从此深入人心,中华民族意识逐渐觉醒。中国共产党的成立,则使中国革命的面貌焕然一新。人民的觉悟程度和组织程度都有了明显提高,关注时政、心系国运的普通民众与日俱增。抗日战争时期,在中国共产党倡导建立的抗日民族统一战线感召下,海内外华人“地无分南北,年无分老幼”“各党各界,团结坚固,不论军民,不分贫富,……四万万众,坚决抵抗”,民族觉醒和民众动员都达到空前高度。中国人民面对外敌入侵,同仇敌忾,众志成城,最终赢得全民族抗战的伟大胜利。

中华民族必须始终保持忧患意识与自信气概。70年前,抗日救亡图存的忧患意识唤醒并空前激发了中国人民同仇敌忾、前仆后继的牺牲精神。今天,中国的发展势不可挡,民族复兴的美景也不再遥远,但我们同样要有居安思危的自觉意识,保持和发扬奋发有为的精神。在全面建成小康社会、实现中华民族伟大复兴的道路上,还有许多风险挑战,还有许多暗礁险滩,国内外敌对势力必然会利用各种事端阻拦我们和平发展的步伐。在这种情况下,我们一定要有忧患意识,一定要有自信气概。忧患意识可以使我们始终保持清醒的头脑,认清前进中的问题;自信气概可以使我们始终保持战胜一切挑战、决不被困难所压倒的昂扬斗志。邓小平同志说:“中国人民既然有能力站起来,就一定有能力永远岿然屹立于世界民族之林。”中华民族实现伟大复兴的意志、自信和气势,奔腾而下,是任何力量也阻挡不住的。

(二)中国共产党是中华民族走向复兴的领导核心

中国人民历经14年的艰苦抗战,终于在1945年取得了抗日战争的伟大胜利。在这场波澜壮阔的伟大斗争中,中国共产党发挥了中流砥柱的作用。在民族危亡的历史关头,中国共产党率先提出武装抗日的爱国主义主张和建立抗日民

PDF 文件使用 "pdfFactory Pro" 试用版本创建 www.fineprint.cn

族统一战线的思想,最大限度地凝聚了抗战力量,开辟广大的敌后战场,成为坚持抗战的中坚力量。中国共产党人依靠正确的路线、方针、政策和自己的模范行动,指引广大军民英勇抗战,支撑起全民族长期抗战胜利的希望。

1. 中国共产党是夺取抗战胜利的民族先锋

中国共产党作为中华民族解放的先锋队,先后提出一系列重大思想理论和方针政策,创造性地回答了决定抗日战争成败的根本性、战略性问题,开辟了广大的敌后战场,支撑起全民族救亡图存的希望,成为坚持持久抗战、夺取抗战胜利的中流砥柱。

中国共产党举起了中华民族率先抗战的旗帜。九一八事变后,中国共产党率先发起全民族抗战的号召。中共中央于 1931 年 9 月 20 日发表《为日本帝国主义强暴占领东三省事件宣言》,9 月 22 日作出《关于日本帝国主义强占满洲事变的决议》,9 月 30 日发表《为日帝国主义强占东三省第二次宣言》。这些宣言和决议,揭露了日本的侵略罪行,并号召全国民众以民族革命战争驱逐日本帝国主义出中国,争得民族的解放与独立。中国共产党建立的中华苏维埃共和国临时中央政府,于 1932 年 4 月发布《对日战争宣言》,正式对日宣战。同时,中国共产党又率先组织开展了抗日游击战争。九一八事变后,中国共产党提出组织东北人民群众,建立游击队,开展游击战争,支援和联合各抗日组织和军队共同抗日。到 1933 年底,中国共产党领导的各地游击队发展成为东北抗日游击战争的主要力量。1937 年秋,东北抗日联军发展到 11 个军、3 万余人,开辟了东南满、吉东、北满三大游击区,同日伪军进行大小几千次战斗,有力地打击了日本在中国东北的殖民统治,支援和鼓舞了全国的抗日救亡运动。

中国共产党维护了中华民族团结抗战的大局。中国共产党倡导建立并坚决维护抗日民族统一战线,凝聚全民族的力量共御外侮。从鸦片战争开始,几代中华儿女前仆后继抗击外敌入侵,但始终不能集全民族之力共同御侮,摆脱不了一盘散沙、屡战屡败的命运。九一八事变后,中国共产党作为具有政治组织力的先进政党,率先提出武装抗日和建立抗日民族统一战线的主张;全力促成西安事变的和平解决,推动了全国抗日民族统一战线的初步建立。全国抗战爆发后,中国共产党继续不懈努力,促成了抗日民族统一战线的正式建立,实现了近代以来不曾有过的全民族共同抗敌的崭新局面。无论条件多么艰苦、

PDF 文件使用 "pdfFactory Pro" 试用版本创建 www.fineprint.cn

热血青年加入到中华民族解放先锋队

形势多么险恶、战争多么残酷，中国共产党始终都是抗日民族统一战线的坚定维护者。中国共产党凝聚起中华民族抵抗侵略的广泛力量，成为全民族团结抗战的坚强核心。

中国共产党开辟了中华民族胜利抗战的道路。中国共产党提出实施的全面抗战路线、持久战的战略总方针和独立自主游击战的战略战术，指明了争取抗战胜利的正确道路，从思想上武装了中国共产党领导下的广大抗日军民，进而坚定了全国军民争取抗战胜利的信心和决心，指引全民族抗战一步步走向胜利。全国抗战爆发后，中国共产党就提出了彻底战胜日本侵略者的十大救国纲领，并完整系统地提出了实行全面全民族的抗战路线和持久战的战略总方针。毛泽东在《论持久战》这篇纲领性文献中，科学分析了所处时代和中日双方的特点，揭示了抗日战争的发展规律，以极富前瞻性的战略眼光，勾画出全国持久抗战发展演变的三个阶段，并且指明了最后胜利属于中国的光明前景。中国共产党领导的抗日武装，开辟了华北、华中、华南和东北四大敌后战场，把敌人的后方变成抗日的前线。敌后战场与正面战场相互策应，构成了中国抗日战争两个战场的战略格局。中国共产党领导的敌后军民，独立自主地开展游击战争，实行人民战争的战略战术，有效地牵制和歼灭了大量日军，抗击了几乎全部伪军。中国共产党及其领导的抗日武装在开辟敌后战场、发展抗日游击战争的过程中，在全国创建了许多抗日根据地。在各抗日根据地，实行了一整套抗日民主的方针政策，尤其进行了新民主主义的政治、经济和文化建设，提高了广大群众抗战和生产的积极性。

中国共产党坚定了中华民族持久抗战的信心。中国抗日战争是一场长期、艰苦、复杂的民族解放战争。中国共产党始终把号召、带领和团结全国人民共同

PDF 文件使用 "pdfFactory Pro" 试用版本创建 www.fineprint.cn

抗战视为崇高的使命,并且身体力行,充分发挥先锋和模范作用。中共中央所在地延安作为敌后抗战的大本营和指导中心,是广大进步人士和革命青年向往的革命圣地。在抗日各条战线上,无数共产党人用鲜血和生命铸就不朽的民族之魂,表现出不屈不挠的战斗意志,并强有力地感染和激励着全国人民的抗战热情和斗志,从而赢得了人民群众的信赖和拥护。

2. 中国共产党是领导中华民族走向复兴的核心力量

中国人民抗日战争的伟大胜利,为中华民族由近代以来陷入深重危机走向伟大复兴确立了历史转折点。在血与火的洗礼中,中国人民进一步认识到:只有实现民族独立和人民解放,建立人民当家作主的新中国,才能真正实现民族振兴、人民幸福,而只有中国共产党才能完成这一伟大使命。

中国共产党在抗战中成长为先进成熟的马克思主义政党。抗日战争时期,中国共产党在全党确立毛泽东思想指导地位,形成以毛泽东为核心的中央领导集体,确立了马克思主义思想路线、政治路线和组织路线,实现了全党在思想上、政治上、组织上的空前团结和统一。在烽火连天的抗日战争中,中国共产党充分发挥工人阶级先锋队和中华民族先锋队先锋模范作用,为中华民族伟大复兴英勇奋斗并作出最大牺牲。中国共产党的先进性,使中国人民深刻地认识到中国共产党是他们利益和意志的忠实代表, 从而自愿选择和接受党的领导,在党的领导下为夺取抗日战争胜利而奋斗。人民群众离不开共产党,共产党更离不开人民群众。抗战的胜利使中国共产党成为一个在全国范围有着广泛群众基础的成熟的马克思主义政党,能够担负领导中国革命取得胜利的重任了。

中国共产党在抗战中弘扬了伟大的抗战精神。抗日战争既是中日两国军事实力和经济实力的较量,更是国家意志和精神的较量。中国共产党人以最富于牺牲精神的爱国主义、不怕流血牺牲的模范行动,支撑起全民族救亡图存的希望,成为夺取抗战胜利的民族先锋。共产党人在一切艰难困苦面前无所畏惧的英雄主义精神,为人民利益献出一切的自我牺牲精神,有力地提高了全民族抗战的觉悟程度和组织程度,为民族精神的振奋和民族素质的提高注入了新的活力,弘扬了伟大的抗战精神。中国共产党在不同的抗战环境中培育的延安精神、太行精神、抗联精神、红岩精神等,都是伟大抗战精神的具体体现。中国共产党以自己的模范行动,激发了中华民族自强不息的生命力,改变了中国国衰力弱、

PDF 文件使用 "pdfFactory Pro" 试用版本创建 www.fineprint.cn

人民一盘散沙的形象。

中国共产党确立了建立新中国的政治目标。抗日战争是中国共产党领导的新民主主义革命历程中的一个重要阶段。不取得抗日战争的胜利,就不会有解放战争的胜利,更不可能建立新中国。在抗战中,中国共产党提出新民主主义理论,使人民群众清楚地看到中国革命的发展前景;中国共产党建立的抗日民主根据地,实行新民主主义政策,成为抗日民主建设的典范,并为建立新中国提供了丰富借鉴。从这个意义上讲,中国共产党在抗战中的胜利,不仅是战胜了日本侵略者,更是把中华民族独立、自由、民主的前景带给了人民。

抗日战争的历史证明:中国共产党及其领导的人民武装力量是全民族利益最坚定的代表者和维护者,是领导中华民族走向复兴的核心力量

3. 必须坚定对党的领导的政治自信和政治自觉

遥望中原烽火急,狂流一柱在延安。艰苦卓绝的抗日战争,使中国共产党受到了前所未有的考验和锻炼。毛泽东同志强调:“指导伟大的革命,要有伟大的党”,要把党的建设作为一项“伟大的工程”来实施。经受抗日烽火的洗礼,中国共产党积累了统一战线、武装斗争和党的建设等方面的新的丰富经验,形成了正确坚强的党中央领导集体,成为拥有 120 余万党员,思想上、政治上、组织上、军事上完全成熟和巩固的全国性大党,成为领导抗日战争取得完全胜利的核心和决定性力量。广大人民开始更多地把新中国的希望、把中华民族复兴的希望,寄托在中国共产党身上。政治力量的消长和人心的向背,直接影响了战后中国的政治格局和历史走向。抗日战争胜利后只用了短短 4 年时间,中国共产党便带领人民夺取了新民主主义革命的胜利,走上了实现中华民族伟大复兴的崭新道路。

70 年过去了,今天,我们比历史上任何时期都更接近实现中华民族伟大复兴的目标,比历史上任何时期都更有信心、更有能力实现这个目标。今天,在中国特色社会主义道路上实现“两个一百年”目标和中华民族伟大复兴的中国梦,是一项光荣而艰巨的任务。历史和人民在把这个重任赋予党的同时,也在检验党的行动。我们要坚定不移推进党的建设,确保党始终走在时代前列,真正担负起历史赋予的重任。只有坚持不懈加强党的建设,不断提高党的领导水平和执政水平、提高拒腐防变和抵御风险能力,确保党始终成为中国特色社会主义事

PDF 文件使用 "pdfFactory Pro" 试用版本创建 www.fineprint.cn

业的领导核心,实现中华民族伟大复兴的中国梦才有最可靠的保障。我们距离实现中华民笔伟大复兴的目标越近,越不能懈怠,越要加倍努力。

(三)统一战线是夺取抗战胜利的重要法宝

中国共产党倡导建立的抗日民族统一战线,是凝聚抗日民族精神与民族力量的政治形态和重要途径。抗日民族统一战线创造性地解决了中国人民抵抗外敌侵略的政治组织力问题,成为"凝聚全民族力量的杰出组织者和鼓舞者"。中国共产党把坚持、巩固、发展抗日民族统一战线,视为坚持抗战并取得最后胜利的一个基本条件,并以之作为自己的重大责任。抗日民族统一战线的建立、巩固和发展,集中体现了中国共产党人的宽阔胸襟和爱国情怀,赢得了全国民众的赞扬,也取得了国民党内不少人士,包括爱国将领的尊重和信任。这对促使蒋介石坚持抗战,对取得抗战的最后胜利,起到十分重要的作用。

1. 抗日战争是全民族的抗战

甲午战争是朝廷的战争,败在一个私字,私则弱,弱则败;抗日战争是全民族的战争,胜在一个公字,公则强,强则胜。抗日战争是一场规模空前的民族解放战争。对于长期四分五裂、积贫积弱的中国而言,必须凝聚起全民族力量,实现全民族的抗战,才能战胜日本侵略者。

中国人民抗日战争,是以国共两党合作为基础,以抗日民族统一战线为旗帜的全民族抗战。从 1931 年九一八事变到 1937 年七七事变,日本帝国主义由局部侵华战争扩大到全面侵华战争,中华民族面临生死存亡的严峻考验。在中国共产党的积极倡导、推动和全国爱国力量的共同努力下,国共两党本着"兄弟阋于墙,外御其侮"的精神,摒弃前嫌,一致对敌,实现第二次合作,进而建立最广泛的抗日民族统一战线,为战胜日本侵略者凝聚起了强大的力量。

中国共产党倡导建立了以国共两党合作为基础, 包括一切抗日的阶级、阶层、政党、团体、爱国人士、少数民族、港澳台同胞、海外华侨的抗日民族统一战线。不甘做亡国奴的人们,在抗日民族统一战线的旗帜下,找到了抗日救亡这个集合点。中华儿女,不分民族、宗教,不分海内海外,不分男女老幼,同仇敌忾,共赴国难,演出了一幕威武雄壮的全民族抗战的活剧。广大军人大多表现出视死如归的战斗精神,在战场上抗击着武器装备、训练远远超过自己的日军。爱国知识分子或大声疾呼,或投笔从戎,为抗战大业奔走呼号。解放区和国统区人民有

PDF 文件使用 "pdfFactory Pro" 试用版本创建 www.fineprint.cn

钱出钱、有力出力,纷纷为抗战贡献心力。海外华侨也广泛动员,积极组织捐款捐物,有的还不畏艰险返国参战。外敌当前,民族利益、国家利益至高无上,高于所有的阶级利益、党派利益和团体利益,成为人们的共识;抗日还是不抗日,成为区分是否爱国的唯一标准。不同的利益群体作出相同的选择,既出自生存下去的现实需要,也来自民族大义的精神驱动。

2. 抗日民族统一战线是世界反法西斯统一战线的重要组成部分

抗战时期,中国共产党人站在中国革命和世界反法西斯战争全局的高度,把国内和国际形势联系起来,科学统筹,全局谋划,形成了国内国际两条统一战线。

在1935年瓦窑堡会议上,中国共产党作出建立抗日民族统一战线的历史性决定,经过抗日反蒋、逼蒋抗日、联蒋抗日三个阶段,经过一系列艰巨复杂的斗争,于1937年9月正式形成了以第二次国共合作为基础的抗日民族统一战线。1942年1月,世界反法西斯统一战线正式形成。苏联、美国、英国等盟国对中国抗战给予了积极支援,苏军烈士血洒中国东北战场,白求恩、柯棣华等国际主义战士献出了宝贵生命。中国人民抗日战争,是世界反法西斯战争的东方主战场。抗日民族统一战线是世界反法西斯统一战线的重要组成部分。中国人民抗日战争长期牵制和抗击了日本军国主义的主要兵力,对日本侵略者的彻底覆灭起到了决定性作用。抗日战争的伟大胜利,是中华民族全体同胞团结奋斗的结果,也是中国人民同世界反法西斯同盟国人民并肩战斗的结果。

美国援华志愿航空队(“飞虎队”)飞行员

实践证明,统筹国内国际两个大局,团结一切可以团结的力量,结成最广泛的统一战线,是我们党的重要法宝。习近平总书记指出,我们要善于把握和平、发展、合作、共赢的

PDF 文件使用 "pdfFactory Pro" 试用版本创建 www.fineprint.cn

国际大势,善于把握富强、民主、文明、和谐的国内大势,统筹好国内国际两个大局,在时代前进潮流中把握主动、赢得发展。

中国人民抗日战争胜利,也是中华民族大团结的胜利。中国力量就是中国各族人民大团结的力量。实现中华民族伟大复兴的中国梦,必须紧紧依靠人民,充分调动最广大人民的积极性、主动性、创造性。中国梦是民族的梦、国家的梦,也是每个中国人的梦。只有每个人都为美好梦想而奋斗,才能汇聚起实现中国梦的磅礴力量。这就要求巩固和发展最广泛的爱国统一战线,促进政党关系、民族关系、宗教关系、阶层关系、海内外同胞关系的和谐,最大限度调动一切积极因素,最大限度团结一切可以团结的力量,用全体中华儿女的智慧和奋斗去成就我们共同的中华民笔伟大复兴的梦想。

(四)爱国主义是中华民族宝贵的精神财富

“中华民族到了最危险的时候,每个人被迫着发出最后的吼声!”民族存亡关头,我们万众一心。抗日战争,被我们记住的不仅仅是伤痛、悲惨、哀怨,更有抗争、胜利、尊严。我们经历了落后挨打的耻辱,我们更证明了众志成城的民族力量。民族精神的觉醒和凝聚,不仅是抗战的胜利之源,也是中华民族伟大复兴的力量之源。中华民族向来有爱国主义的光荣传统。在抗日战争中,爱国主义表现为国家民族利益至上的真诚觉悟,爱国主义成为鼓舞中国人民团结抗战的强大精神支柱和力量源泉。

1. 爱国主义是抗日民族精神的核心

天下兴亡,匹夫有责。抗日战争的胜利,是以爱国主义为核心的民族精神的胜利。抗日战争是对中华民族生命力、凝聚力和战斗力的严峻考验,在这场血与火的考验面前,中国人民焕发出了伟大的精神,照亮了中华民族的解放之路。这种精神的灵魂是炽热的爱国主义,基石是高度的民族认同,动力是强烈的忧患意识,表征是是决死的英雄气概。

爱国须抗日,抗日即爱国;一切为了抗日,抗日高于一切。抗日成了区分是否爱国的唯一标准。在抗战烽火中,自强不息、威武不屈、舍生取义、精忠报国等中华优秀文化传统得到大力弘扬,以爱国主义为核心的民族精神得到新的升华。这突出表现为:坚持国家和民族利益至上、誓死不当亡国奴的民族自尊品格,万众一心、共赴国难的民族团结意识,不畏强暴、敢于同敌人血战到底的民

PDF 文件使用 "pdfFactory Pro" 试用版本创建 www.fineprint.cn

族英雄气概,百折不挠、勇于依靠自己的力量战胜侵略者的民族自强信念,开拓创新、善于在危难中开辟发展新路的民族创造精神,坚持正义、自觉为人类和平进步事业贡献力量的民族奉献精神。伟大的抗战精神唤起了中国人民的巨大觉醒、空前团结和英勇抗争,激发出强大的民族凝聚力、创新力和战斗力。在爱国主义旗帜下,全国各民族、各阶级、各党派、各社会团体、各界爱国人士、港澳台同胞和海外侨胞团结一心,义无反顾投身到这场关系民族生死存亡的伟大斗争中。千千万万爱国将士浴血奋战、视死如归,各界民众万众一心、同仇敌忾,奏响了一曲气壮山河的抗击日本侵略者的英雄凯歌,用生命和鲜血谱写了一首感天动地的反抗外来侵略的壮丽史诗。

新的历史条件下,我们要发展和弘扬伟大的抗战精神,不断激发人们的爱国热情,不断增强民族自尊心和自豪感,自觉坚持道路自信、理论自信和制度自信,进一步凝聚中国力量,为实现中华民族伟大复兴的中国梦而不懈奋斗。

2. 实现中国梦必须弘扬中国精神

实现民族伟大复兴,弘扬爱国主义、凝聚民族精神是不可或缺的强大动力。伟大的中国精神,是中华民族历尽劫波依旧刚健有为的特殊基因,是中华儿女战胜磨难、奋发图强的精神动力。中国人民抗日战争能以经济、军事弱国打败不可一世的帝国主义强国,从根本上讲,靠的就是伟大的中国精神。中国精神是中华民族同仇敌忾、一致抗日的救国之魂、抗战之魂。

坚定不移高举爱国主义伟大旗帜,用中国精神振奋起民族的“精气神”。中国精神就是以爱国主义为核心的民族精神和以改革创新为核心的时代精神。这种精神是凝心聚力的兴国之魂、强国之魄。一个缺少民族凝聚力的国家,是不可能强大起来的,也最容易给外部敌对势力以可乘之机。我们的前辈靠凝聚起来的民族力量,把日本侵略者驱逐出了中国。今天,我们依然要靠这种力量去实现民族的伟大复兴。我们纪念抗日战争的伟大胜利,就是要大力弘扬伟大的民族精神和时代精神,不断增强团结一心的精神纽带、自强不息的精神动力,继续朝着中华民族伟大复兴的中国梦奋勇前进,不断以坚持和发展中国特色社会主义的新成就告慰我们的前辈和英烈!我们要牢记中华民族近代以后饱受屈辱、奋起抗争的历史,清醒认识和把握国家安全发展形势,学习革命先辈为了民族独立和人民解放抛头颅、洒热血的英雄壮举,在进行具有许多新的历史特点的伟

PDF 文件使用 "pdfFactory Pro" 试用版本创建 www.fineprint.cn

大斗争中,高举爱国主义旗帜,坚持改革创新,用敢为人先的锐气,用逢山开路、遇河架桥的意志,用探索真知、求真务实的态度,不断开创中华民族伟大复兴的新境界。

(五)和平发展是中华民族实现伟大复兴的必由之路

反思战争,是为了避免战争。只有和平才有发展,只有和平才有进步。中国人民遭受侵略、战祸之苦,深知和平来之不易。中华民族是一个热爱和平的民族,中华民族的伟大复兴需要一个和平的环境。一个稳定的社会主义中国是世界和平的重要力量。

1. 中国是维护世界和平的重要力量

抗日战争是对人类和平正义事业的巨大贡献,证明了得道多助、失道寡助、正义必胜的真理。战争有正义与非正义之别,早在 1938 年 5 月的《论持久战》中,毛泽东就指出:“历史上的战争分为两类,一类是正义的,一类是非正义的。一切进步的战争都是正义的,一切阻碍进步的战争都是非正义的。”中国的战争是进步的,是正义的,可以唤起中国人团结抗战,争取世界多数国家的援助,得道多助。日本的战争是退步的、野蛮的,在国际上失道寡助。日本发动侵略战争,侵犯了中国的主权、领土完整,也是对人类和平、正义的挑战。中国的抗日战争,既是为中华民族独立、主权而战,也是为世界和平、正义、进步而战,得到了世界爱好和平国家和人民的同情与支持,苏、美、英、法等大国给中国以经济、军事援助,就证明了这一点。中国的艰苦抗战有力地支持了世界反法西斯战争,得到了国际社会的同情与尊重。抗战时期,中国废除了与美、英等国的不平等条约,成为国际舞台上屈指可数的大国之一,对世界反法西斯战争及战后世界和平秩序的建立作出了贡献。

中国人民为了民族解放、人类和平付出了巨大牺牲,抗日战争中,中国军民伤亡 3500 万人,财产损失 6000 多亿美元,无形财产不计其数。惨绝人寰的南京大屠杀、731 细菌部队活体实验等战争罪行,给中国人带来了巨大灾难,也是对人类尊严的践踏,是日本留给世界的负面遗产。中国人饱受侵略战争苦难,深知和平的珍贵。新中国建立后,中国制定了独立自主的和平外交政策,睦邻友好是中国对外关系的重要组成部分。中国政府严格区分少数军国主义分子与广大日本民众,承认战后日本走上了和平发展道路,愿意在和平共处五项原则基础上,

PDF 文件使用 "pdfFactory Pro" 试用版本创建 www.fineprint.cn

当年被聂荣臻从战火中救出的日本小姑娘美穗子长大后重返中国向聂荣臻致谢

同包括日本在内的世界各国发展友好合作关系。

中国人民自古以来爱好和平。中国对战败的日本更多地给予了同情、理解和宽容。作为战胜国，中国并没有羞辱、伤害日本，而是把日本人民和放下武器的士兵与日本的军国主义政府区别对待，认为他们也是受害者。中国国民政府在遣返日本战俘、移民的问题上，都给予了极大的方便。对于被关押的战俘，中国政府也给予了宽大处理。新中国成立后，在抚顺战犯管理所和太原战犯管理所羁押的1000多名日本战犯，到1964年4月9日全部获得提前释放回国。为了中日之间的和平友好关系，中国放弃了战争赔款。日中友好协会会长宇都宫德马，每当有机会都会表达下面这段话：假使中国要日本拿出500亿美元的赔款，按当时日本的经济能力来说，也需要50年才能付清，那肯定会阻碍日本经济的成长发展，结果也不会有今天的日本，这一点是不应该忘记的。

落后就要挨打，发展才是硬道理，这是惨痛的民族历史给我们的最大启示。战后，中国始终坚持和平发展的强国之路，特别是改革开放后，中国牢牢抓住“以经济建设为中心”不放松，不断深化改革、扩大开放，不仅增强我国的实力、改善和提高了人民生活水平，而且也为世界的和平与发展作出了贡献，对维护地区和平安全发挥了重要作用。

历史证明并将继续证明，一切爱好和平的国家和人民有能力把侵略者赶出自己的国土，有能力结束一切形式的压迫和奴役，也一定有能力通过努力实现和平与发展。

PDF 文件使用 "pdfFactory Pro" 试用版本创建 www.fineprint.cn

2. 和平发展是中国的必由之路

在和平的形势下一个大国的发展是可能的，并且这也是最为健康的发展。战后德国的重新崛起就是有力的证据。二战的胜利向世人昭示：世界人民有足够的智慧和耐心通过对话消除误解，通过合作谋求共赢，通过和平推动发展。只有那些仍牢牢抓住冷战思维、霸权主义和强权政治不放的国家才是制造世界冲突和动荡的根源。

然而，自上世纪 90 年代以来，遭受国内经济衰退困扰的日本开始对中国的和平发展越来越心存戒备。加上日本国内右翼势力抬头、军国主义阴魂不散，日本与某些西方国家一起大肆鼓吹“中国威胁论”。居于日本政坛主导的新保守主义势力，在对中国的问题上，一再伤害中国人民的民族感情，诸如侵占中国钓鱼岛、政府官员坚持参拜供有甲级战犯的靖国神社、反对欧盟解除对华军售禁令、对中国制定《反分裂国家法》妄加评论等等。与此同时，日本却在不断扩张自己的军事实力，所扮演的角色已经从战后作为美军后勤基地发展为前方支援，从专守防御变为向海外派兵，从国土自卫变为干预周边事态，甚至提出实行先发制人战略。这不能不引起亚洲邻国的警觉。

其实，“中国威胁论”根本站不住脚。作为深受帝国主义和霸权政治危害的国家，中国一贯反对用战争手段解决问题，而主张在相互尊重对方的前提下，通过协商对话来解决分歧、化解矛盾。在漫长的历史时期内，各国之间文化和经济等方面的竞争将难以避免。但是，这种竞争应当是和平、友好、互相促进的竞争。

70 年后的今天，我们站在新的历史潮头回顾抗战，就是要更好地珍惜和维护来之不易的和平，就是要从那段悲壮的历史中汲取伟大的精神力量，转化为抓住机遇加快发展的实际行动，坚定不移地走和平发展的道路，在强国富民中实现中华民族的伟大复兴。

3. 处理中日关系的根本是中华民族的自强

国家间的关系，最终以实力和利益来决定。1945 年以前的半个世纪间，日本不断侵略中国，战败后又长期不承认侵略罪行，关键因素是中国实力不济，实力最强的美国又在战后多方庇护日本。

多年来，国人总是愤慨于日本政要大都否认侵略罪行且参拜靖国神社，不

PDF 文件使用 "pdfFactory Pro" 试用版本创建 www.fineprint.cn

理解为何德国能深入反省历史而日本却不能。事实上,当年天皇接受《波茨坦公告》宣布“日本无条件投降”其实是有条件的,那就是“保留国体”。美国从减少自身伤亡和战后牵制苏联的战略需求出发,对此表示同意,导致头号战犯天皇裕仁及其重臣继续在位,甲级战犯岸信介(即现在的首相安倍晋三的外祖父)战后还长期任首相。直至现在,日本政要中很大一部分都是这些战犯的后人,让他们清算当年的侵略罪行无异于痴人说梦。

1945 年德国战败时,纳粹政权已被盟军彻底消灭,战后的东德、西德政权都是盟国扶起的原反法西斯人士执政。而日本战败后,元首和政府却都保留下来,战后只是听命于美国,对内政进行了一些“民主改革”。蒋介石在大陆失败后,美国又把建立美日军事同盟视为亚洲政策的基石,为此实行在政治上、经济上扶助日本的政策。1951 年美国主持的旧金山和会,便把中国排除在外,这个会议通过的对日和约只谈让日本放弃南海岛屿、台湾,而不谈将其归还中国,这就种下了“台独”和南海争端的种子。

在美国的大力帮助下,1950 年日本的经济产值便超过 100 亿美元而恢复战前最高水平,1970 年更超过 2000 亿美元。因此,日本当局和相当多国民对打败自己又加以扶植的美国又敬畏、又感激,对华态度则始终追随美国。由于美日军事同盟对新中国构成最大战略威胁, 毛泽东那一代领导人考虑对日政策,主要是争取日本人民,以削弱日美同盟关系。

战后美国单独占领日本,如何追究战争责任实际由美方最后决定。战争刚结束时,重建的日本共产党和一些左翼派别曾在国内发起过清算天皇、财阀战争罪行的运动,却受占领军压制,而多数国民则依旧受神道教思想束缚,故这场运动只造成些声势而未收到多少实效。1946 年至 1948 年东京审判的对象主要限于“光头军阀”,虽追究了东条英机等一些次要战犯,却放过了最主要的战犯,而且没有清算当年在侵略战争起支柱作用的财阀。战后日本政界仍由这些财阀起主要作用,这也决定了日本的政治走向必然持续右倾化。

自上世纪 50 年代起,日本出现了持续几十年的“经济起飞”,民众生活水平大幅提升,左翼运动在 70 年代后逐渐陷入低潮,右翼势力却依仗着经济底气重新滋长。看到这种难以改变的事实,苏联最先于 1956 年恢复对日邦交,不再提战争遗留问题,这里也有苏联在北方四岛占了便宜不愿再谈的因素。中国 1972

PDF 文件使用 "pdfFactory Pro" 试用版本创建 www.fineprint.cn

年对日复交时,也只能从现实出发。后来中国政府和民间虽经常提到日本侵华暴行,对一些日本人否定南京大屠杀加以驳斥,却也不可能改变日本政府和社会主流的历史观。

追溯二战结束时的历史可以看出,若想让日本社会清算并真正承认侵略罪行,必须在战后清算各级战犯并改变当权者。由于美国的包庇和日本社会的局限,这一历史机遇业已丧失。现在经历过战争的一代人多已不在世,就普通日本民众而言,部分老年人还存留一点对华歉疚感,中青年则大都不愿再追究当年的战争责任。日本年轻一代对华好感的下降,重要原因就在于他们对华没有负疚感,并且认为日本在受中国的打压。当然,日本出现这种社会思潮,根源又在于其当政者对中国崛起的不安,因而进一步追随美国并煽动反华情绪。

在明治维新和甲午战后,“日强中弱”的形势导致日本几十年持续侵华。当年中国取得抗战胜利,却因国力衰弱并未赢得战败者的尊重。战后日本在军事上虽无独立地位,却在经济上长期对华居于优势,结果中日邦交恢复后中国曾处于受援国地位。现在中国实力增强使得亚洲出现了中日“两强并立”,2010 年中国经济总量超过日本,刺激了日本当权者要加强同美国的联盟。由此看来,近年中日关系出现的紧张恰恰说明了中国已经崛起,并真正让日方有了些敬畏心理。对一向有着崇强凌弱传统的日本来说,中国越发展、越强大,才能真正获得它的尊重。

历史是最好的教科书,也是最好的清醒剂。如果不能从历史中获得警示,人类注定要重犯历史的错误。回顾历史,是为了获取智慧和启迪,从而更好地以史为鉴,继往开来。抗日战争胜利是中国人民用鲜血和生命追求民族复兴的历史壮举。在新的历史条件下,全党全国各族人民在以习近平同志为总书记的党中央领导下,大力弘扬伟大的抗战精神,坚定不移走和平发展道路,按照“四个全面”的战略布局,谋小康之业、扬改革之帆、行法治之道、筑执政之基,必定能够实现中华民族伟大复兴的中国梦。

PDF 文件使用 "pdfFactory Pro" 试用版本创建 www.fineprint.cn

专题三：

关于抗日战争有关问题的思考

中国人民抗日战争，是百年以来中国人民反对帝国主义侵略第一次取得完全胜利的民族解放战争。中国人民抗日战争的胜利，洗雪了鸦片战争以来的民族耻辱，展示了中华民族的强大生命力和凝聚力，成为中华民族实现振兴的历史转折点，对中国革命的发展，对亚洲及世界的和平都具有重大影响。在纪念中国人民抗日战争暨世界反法西斯战争胜利70周年之际，我们应该缅怀先烈、珍爱和平，永远铭记这段难忘的历史。

一、关于中国人民抗日战争与世界反法西斯战争关系的认识

中国人民抗日战争，是世界反法西斯战争的重要组成部分，是世界反法西斯战争的东方主战场，也是世界反法西斯战争的起点和终点。中国是世界反法西斯战争中开始最早、持续时间最长的国家。中国人民为战胜日本法西斯、夺取世界反法西斯战争的胜利，作出了伟大的历史性贡献，也付出了巨大的民族牺牲。

1927年7月，日本的“田中奏折”宣称“如欲征服中国必先征服满蒙；如欲征服世界必先征服中国……再利用中国的富源，征服印度及南洋群岛，并进而

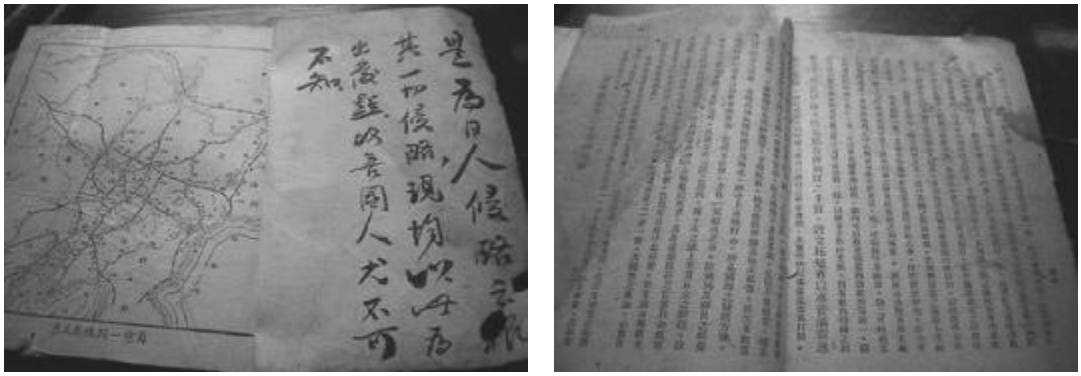

1927年日本田中奏折

PDF 文件使用 "pdfFactory Pro" 试用版本创建 www.fineprint.cn

征服中小亚细亚以及欧洲。”1931 年,日本法西斯发动了九一八事变。这意味着日本法西斯开始在远东形成第一个战争策源地,它比欧洲战争策源地的形成早了两年多。1936 年,日本政府确定了“一方面确保帝国在东亚大陆的地位,另一方面向南方海洋发展的基本国策,”并据此确定了陆军“北进”、海军“南进”和全面侵华的方针。出自全球战略的需要,日本与德国、意大利结成法西斯国家的侵略同盟。

1937 年,日本精心策划七七事变,发动全面侵华战争。这完全是按照田中奏折所确定的计划实施的。日本计划采用“速战速决”战略,企图在短时间内灭亡中国,尽早结束中日战争,避免陷入持久战。中国则采取了“持久战”的战略,将日本引入持久战之中。面对强敌入侵,中国建立了以国共合作为基础的抗日民族统一战线,并迅速形成了国民党政府指挥的正面战场和中国共产党领导的敌后战场。两个战场互相呼应,共同开辟了世界反法西斯的东方主战场。中国战场的持久抗战,阻止了日本的北进计划,遏制和迟滞了日本的南进步伐。

1940 年,德国法西斯横扫北欧、西欧时,日本急欲乘德国大胜之机向太平洋方向进攻,可由于中国战场的积极作战,遏制了日军的侵略行动。这一年,日本陆军共 49 个师,其中 38 个师用于侵华,占其陆军总兵力的 78%。直到次年日本发动太平洋战争时, 也因 80%的陆军和近三分之一的海军仍陷在中国战场而与德国在中东会师的计划破产。

1941 年 6 月,德国法西斯向苏联发动进攻后,因日本从中国关内抽调兵力进攻苏联的计划无法实现,苏联不仅避免了两面作战的严重危机,而且先后从远东地区抽调 54 万兵力、5000 多门火炮、3300 多辆坦克,大大加强了西线对德作战的力量。对此,苏联元帅崔可夫曾以感激的心情说:“甚至在我们最艰苦的战争年代里日本也没有进攻苏联,却把中国淹没在血泊中,稍微尊重客观事实的人都不能不考虑到这一明显而无可争辩的事实。”

在地域、规模都十分浩大的东方反法西斯战场,只有中国单独地和日本侵略者进行着决斗,直至太平洋战争爆发。太平洋战争爆发后,日军很快席卷了菲律宾、马来西亚、香港、印度尼西亚、泰国等地。由于盟军在这一地区接连失利,丧失了太平洋沿岸一系列战略据点,从而使缅甸成为盟军与日军必争的战略要地。盟军急切请求中国派兵支援。中国国民政府在极端困难的情况下,仍以 10

PDF 文件使用 "pdfFactory Pro" 试用版本创建 www.fineprint.cn

抗战规模最大、战斗最惨烈的淞沪会战

万人组成的中国远征军,紧急入缅支援英军作战。在历时三年多的时间里,中国先后投入30余万兵力,歼灭日军6万余人,挽救了盟军在东南亚战场的危局。

在抗日战争中,中国军队进行的会战共有22次,重要战役有200多次,有大小战斗20万余次。其中,最著名的有淞沪、平型关、忻口、徐州、上海、台儿庄、武汉及百团大战等会战和重大战役。毙伤俘日军155.9万余人,占日军在第二次世界大战中军队伤亡人数的75%以上。战争结束时,接受投降的日军达128万余人,超过了当时日本在海外侵略军352万余人的50%。

抗日战争,是在中日两国国力、军力非常悬殊的情况下进行的。在国力方面,1937年全国抗战爆发前,中国的钢产量是4万吨,而日本是580万吨,是日本的一百四十五分之一;中国石油年产1.31万吨,日本为169万吨,是日本的一百二十九分之一;铜中国年产量为0.07万吨,日本为8.7万吨,是日本的一百二十一分之一。在军力方面,日本海军军舰吨位为190万吨,是中国的20-30倍;日本有作战飞机2700架,而中国仅有600架;日本一个师的武力装备,在战争之初相当于中国一个师的三倍,到战争中后期,已相当于中国的8-9倍。在台儿庄战场上,顽强取胜的川军士兵,穿着草鞋,连坦克是什么样子都没有见过。

PDF 文件使用 "pdfFactory Pro" 试用版本创建 www.fineprint.cn

而八路军的基本装备是小米加步枪。也正因为这样,30 年代的中国不被日本侵略者放在眼里。日本陆军大臣杉山元在日本天皇问战争所需时间时说:“一二个月就足够了。”可正是这个中国,在 1941 年 12 月 8 日,美国和英国向日本宣战时,已独自跟日本鏖战了 10 年。相反,国力很强的苏联被希特勒长驱直入,英国也不得不在敦刻尔克大撤退。1940 年的法国也算是一个大国,可它却在六周之内就被德国征服。中国人民的抗战时间,是苏联、美国进行反法西斯战争时间的三倍半,是英国进行反法西斯战争时间的二倍半。此刻,在世界面前展现的中国,是一个英勇顽强的国度。日本历史学家伊豆公夫也承认:“日本帝国主义的失败和投降,是有很多原因的,其中绵延 14 年的中国人民的民族解放斗争,起了决定性的作用。”

在这场战争中,中国付出了极大的民族牺牲,为世界反法西斯战争作出了不可磨灭的贡献。据统计,中国军民伤亡总数达 3587.9 万余人(其中,中国军人伤亡 413 万余人),财产损失 6000 亿美元。人员伤亡中,仅中央军校 1929–1933 年毕业的 25000 名年轻军官, 就有 10000 名牺牲在全国抗战爆发的前四个月,阵亡比例高达 40%。中国人民抗日战争取得的胜利也是空前的。在艰苦卓绝的 14 年抗战中,中国先后收回了被迫签订不平等条约而失去的一部分主权,也收回了被强行割给日本 50 余年的台湾和澎湖列岛。

中国人民抗日战争的胜利,使第二次世界大战后的世界格局发生了深刻的变化。因此,中国人民的英勇抗战,受到了国际舆论和反法西斯各国人民的高度重视和赞扬。美国总统罗斯福多次说:美国之所以能置身于战争之外,是由于英国、中国的苦力抗战,才使美国暂时能避免战争。假如没有中国,假如中国被打垮了,你想有多少个师团的日本兵,可以调到其他方面来作战,他们可以马上打下澳洲,打下印度。英国首相丘吉尔说:如果日本进军西印度洋,必然会导致我方在中东的全部阵地崩溃。而能防止上述局势出现的只有中国。斯大林则说:只有当日本侵略者的手脚捆住的时候,我方才能在德国侵略者一旦进攻我国的时候避免两线作战。

中国在二战中的卓越贡献, 也赢得了它应有的国际地位。美国总统罗斯福说:“中国应取得它作为四强之一的国际地位。”1942 年 1 月 1 日, 在美国华盛顿,由中、美、苏、英四国领衔发表了《联合国家宣言》。中国作为战时四强之一的

PDF 文件使用 "pdfFactory Pro" 试用版本创建 www.fineprint.cn

《联合国家宣言》签署场面

地位首次出现在国际文件上，它表明中国在战争中的重要性得到了盟国的承认。

1942 年 10 月 10 日，英美两国分别通知国民政府，声明愿意放弃在华治外法权及其他有关权益，并于 1943 年 1 月签订了中美、中英新约，废除了近代历史上所签订的不平等条约。之后，比利时、挪威、加拿大、瑞典、荷兰等国也和中国签订条约，取消治外法权和在华的特权，使一个世纪以来西方列强强加给中国的不平等条约体系宣告崩溃。

1943 年 10 月，莫斯科三国外长会议期间，美苏英邀请中国政府签署了关于普遍安全的宣言。宣言明确宣布："它们承认有必要在尽速可行的日期，根据一切爱好和平国家主权平等的原则，建立一个普遍性的国际组织，所有这些国家无论大小，均得加入为会员国，以维护国际和平与安全。"而后，中国又与美苏英三国共同发起了旧金山制宪会议，成为联合国安理会常任理事国之一。

1943 年 11 月，美英中三国发表的《开罗宣言》郑重宣布：剥夺日本自第一次世界大战后在太平洋所夺得或占领的一切岛屿；把日本所侵占的中国领土如东北、台湾、澎湖列岛等归还中国；把日本从其用武力或贪欲所攫取的所有土地上驱逐出去；使朝鲜自由独立。

回顾鸦片战争以来中国屡受帝国主义列强欺侮凌辱的历史，再看战时和战后中国大国地位的确立，这是中国人民浴血奋战赢得的，是在世界反法西斯战争中形成的。中国对抗日战争的卓绝贡献，决定了它理应在国际事务中取得相应的地位和发言权。时值中国人民抗日战争暨世界反法西斯战争胜利 70 周年，联合国秘书长潘基文表示，中国人民抗日战争是世界反法西斯战争的重要组成部分，中国人民为世界反法西斯战争胜利付出了巨大牺牲，作出了重大历史贡

PDF 文件使用 "pdfFactory Pro" 试用版本创建 www.fineprint.cn

献。他说:“中国在第二次世界大战中所作出的贡献以及所经历的牺牲已经得到举世公认,中国人民在战争中所遭受的苦难已经得到世界人民的正确评价和广泛同情。国际社会应当从过去的战争惨剧中认真吸取教训,并以向前看的态度携手共建一个更加美好的世界。”日本国立山口大学副校长纐缬厚说:“中国人民的抗日战争是一场伟大的战争。中国在资金、资源极其有限的情况下,依靠人民的爱国和团结精神以及中国共产党的出色战略领导,战胜日本侵略者。中国人民抗日战争不仅具有双边战争性质,更具有国际意义,是一场终结侵略、证明人民的团结和勇气实现和平的战争。”

二、关于中国共产党与中国国民党抗战关系的认识

中国人民抗日战争的胜利,是在以国共两党合作为基础的抗日民族统一战线旗帜下进行和取得的。九一八事变后,中国共产党连续发表宣言、决议,号召中国人民武装反抗日本的侵略,领导和支持东北人民的抗日斗争与全国的抗日救亡运动。特别是在西安事变中,中国共产党促成了以国共合作为基础的包括多党派、多民族、多阶层和社会各界,乃至海外华侨参与的最广泛的抗日民族统一战线的形成。抗日民族统一战线,可以说是处在进步时代的中华民族觉醒的最集中的表现,它是中华民族不可战胜的保证,对打倒日本帝国主义起了决定性的作用。

国民党在抗战中发挥了重要作用。14 年的抗日战争中,国民党组织了一系列的正面战场的大会战。在战略防御阶段,国民党为打破“速胜论”“亡国论”,使抗战进入战略相持阶段发挥了重要作用。尽管国民党正面战场的战役败多胜少,但它大量消耗了日军实力。众多国民党爱国将士血洒疆场,为国捐躯,可歌可泣。

有些人拿国共两党牺牲的将领多少来说事。其实,这里有许多不可比性。第一,国民党当时掌握着全国的战略资源,具有执政优势;第二,当时国民党军队有 180 个师的编制,而出于“限共”的考虑,只给了共产党三个师和一个新四军的编制;第三,国民党军队的一些阵亡将领是牺牲后追封的,而共产党军队的大部分军官并未授衔。若以共产党团以上干部相当于国民党旅级将军来算,共产党军队牺牲的将领远高于国民党军。有统计表明,从九一八事变到对日最后决战,中华民族至少有 414 位将领捐躯。其中,共产党武装 206 位,国民党军 189 位,民众武装 19 位。在 189 位殉国的国民党将领中,时为国民革命军军长、上将

PDF 文件使用 "pdfFactory Pro" 试用版本创建 www.fineprint.cn

或追晋上将者有 12 位,共产党军队中正军职以上干部(包括东北抗联)牺牲者 18 位。在抗战中,首位殉国者为十九路军少将滕久岳,最后一位殉国者为八路军冀南军区第一分区司令员桂干生。

中国共产党在中国人民抗日战争中处在什么样的历史地位,起了什么样的历史作用呢? 2014 年,习近平总书记在纪念中国人民抗日战争暨世界反法西斯战争胜利 69 周年座谈会上发表重要讲话时指出:“中国共产党的中流砥柱作用是中国人民抗日战争胜利的关键。”这是对中国共产党在中国人民抗日战争中历史地位和作用的高度概括和评价。这个结论是根据历史事实,经过充分论证得出的。中国共产党领导的敌后战场是抗战战略相持阶段的主战场,它抗击了约 60%的侵华日军和 95%的伪军。在世界反法西斯战争胜利发展的形势下,由于日军占领的大部分城镇、交通要道和沿海地区已处在解放区的包围中,中国共产党领导的抗日军民实际承担起了对日全面反攻的主要任务。从 1945 年 8 月 11 日到 9 月 2 日,中国共产党领导的武装共收复县以上城市 150 座。在 14 年的抗战中,八路军、新四军和华南人民抗日游击队对敌作战达 12.5 万余次、消灭日伪军达 171.4 万余人,其中,日军 52.7 万余人,八路军、新四军和华南人民抗日游击队伤亡 61 万余人。全国抗战结束时,人民军队发展到 132 万余人,民兵达 268 万余人,并建立了 19 块抗日根据地。

在 14 年的抗日战争中,中国共产党还创造了“八个第一”:

第一个表明抵抗日本侵略的鲜明立场。1931 年九一八事变发生后,中共中央立即作出《关于日本帝国主义强占满洲事变的决议》,随后又连续多次发表宣言,声讨日本法西斯的侵略罪行。这表明了中国共产党坚决抵抗日本侵略的立场。

第一个提出建立抗日民族统一战线。1935 年 8 月 1 日,中国共产党发表《八一宣言》,明确表示只要国民党军队停止进攻苏区,实行对日作战,红军愿立刻与之携手,共同救国。1935 年 12 月,中共中央在陕北子长县瓦窑堡召开政治局扩大会议,从理论和政策上正式确立了中国共产党关于建立抗日民族统一战线策略的总路线。1936 年 12 月,西安事变爆发,在中国共产党的积极奔走和推动下,事变得到和平解决。抗日民族统一战线由此初步形成。

第一个指明抗日战争的道路、前途和命运。抗日战争初期,中国应该开辟出

PDF 文件使用 "pdfFactory Pro" 试用版本创建 www.fineprint.cn

一条什么样的抗战道路？抗日战争将会面临怎样的命运？抗日战争的发展前途究竟如何？一时成了人们关注的焦点。为此，毛泽东写下了著名的《论持久战》，并于1938年5月公开发表。在这篇著作中，毛泽东作出了中国不会灭亡，也不能速胜，只要经过艰苦、持久的抗战，最后的胜利一定属于中国的正确结论。

第一个打破日军不可战胜的神话。卢沟桥事变后，中国共产党为了配合友军作战，阻挡日军的攻势，派出八路军第115师开抵平型关地区集结待命。1937年9月25日晨7时许，日军第5师团第21旅团一部进入我115师主力预伏地域，随即双方展开激烈战斗，最终八路军取得胜利。平型关战斗，给日军最精锐的部队——板垣第5师团第21旅团一部以歼灭性打击，是抗战以来中国军队取得的第一次胜利，打破了日军不可战胜的神话。

第一个在最艰难的时刻全力奋勇出击。1940年下半年，在八路军总部的统一领导下，彭德怀指挥八路军129师、120师和晋察冀军区等共105个团20余万兵力，对华北地区的日伪军发动了一次大规模的进攻战役。这次战役共进行大小战斗1800余次，攻克据点2900余个，歼灭日伪军4.5万余人。百团大战给日伪军以沉重打击，鼓舞了中国军民抗战的斗志，增强了必胜的信心。

第一次成功开展大生产运动。1941年，由于日本侵略军的疯狂进攻和“扫荡”、国民党顽固派的军事包围和经济封锁，中国共产党领导的抗日根据地的财政经济发生了极为严重的困难。1942年底，中共中央决定在抗日根据地开展大生产运动，粉碎了敌、伪、顽的封锁，密切了党政军民关系，培育了自力更生、艰苦奋斗的延安精神。

第一个喊出“对日寇的最后一战”。1945年夏，世界反法西斯战争进入最后胜利的阶段。8月9日，毛泽东发表《对日寇的最后一战》的声明。各抗日根据地按照延安总部的命令，从华北、华中、华南和东北向拒降日伪军展开全面大反攻，共歼敌39万余人，收复县以上城市250座，为最后打败日本侵略军做出了决定性的贡献。

第一次完成马克思主义中国化的历史飞跃。马克思主义中国化是一个长期的历史过程，而最具关键意义的第一次飞跃，则是在抗日战争期间完成的。120万党员、120万人民军队、260万民兵和近1亿人口、面积达100万平方公里的19个敌后抗日根据地，构成了新中国政权的雏形，奠定了未来中国政治发展的

PDF 文件使用 "pdfFactory Pro" 试用版本创建 www.fineprint.cn

基本走向。

中国共产党不仅是中国人民奋起反抗日本帝国主义侵略的最早的宣传者、动员者和抗击者,而且积极倡导、促成、维护了抗日民族统一战线,成为团结凝聚全民族抗战力量的杰出组织者、鼓舞者和坚强政治核心。它不仅制定实施了全面抗战路线和持久战的战略总方针,成为抗日战争正确战略的提出者、指导者和引领者,而且领导中国人民同仇敌忾、共赴国难,为抗日战争的胜利付出了巨大牺牲。中国共产党领导的抗日武装在敌后开展的游击战争,是世界历史上罕见的艰苦战争。他们兵力弱小,装备落后,却要面对强大的日军的反复"扫荡"。他们在敌人包围中创建的抗日根据地,大多是穷乡僻壤,物质条件极为恶劣。就是在这样的条件下,中国共产党领导的抗日军民不畏强暴,英勇杀敌,在消灭大量敌人的同时,也付出了巨大牺牲。从白山黑水到长城内外,从大江南北到珠江两岸,中国共产党人冲锋在前,与人民同甘共苦,同人民一起流血牺牲,谱写了一曲曲英雄的壮歌。党领导的军队在抗战中付出了极大的牺牲,指战员伤亡达 61 万余人。敌后抗日根据地人民群众更是牺牲巨大,伤亡 600 余万人。其中,晋察冀根据地伤亡的群众约 71 万人,晋冀鲁豫根据地伤亡的群众约 120 余万人。

抗日战争的历史充分证明,中国共产党及其领导的人民武装力量,是全民族利益的最坚定的维护者,是取得抗战胜利的决定性力量。中国共产党是全民族抗战的中流砥柱,这是客观的历史事实。

三、对日本天皇裕仁《终战诏书》的解读

今年 8 月 15 日,是日本天皇裕仁发布《终战诏书》70 周年。战后,每年八月十五日,日本的广播、电视都要播送"玉音放送"——即天皇裕仁亲自宣读的《终战诏书》的录音。这样做,并不是为了反省日本祸害亚洲及世界的侵略战争,而是断章取义地截取诏书中"堪难堪之事,忍难忍之物,欲以之为万世开拓太平"那一段话,制造悲情气氛,要日本国民感谢并体恤天皇为"护持国体""图谋帝国臣民之安宁、偕万邦共荣共乐"的苦衷,以激励日本国民的爱国热情。

我们不妨解读一下《终战诏书》的全文:

朕深忧世界之大势及帝国之现状,欲以非常之措施收拾时局,兹告尔辈忠诚勇武之臣民如次:

PDF 文件使用 "pdfFactory Pro" 试用版本创建 www.fineprint.cn

朕着帝国政府通告:兹已接受美英中苏四国之共同宣言。

始初,图谋帝国臣民之安宁,偕万邦共荣共乐乃皇祖皇宗之遗范,此乃朕之拳拳所之者。所以宣战于美英二国者,实亦出于帝国之自存与东亚之安宁故。至若排他国之主权,侵彼领土等所为本非朕之志也。然,交战业已四载,朕之陆海将士勇武善战,朕之百僚有司励精图治,朕之一亿庶众克己奉公,各尽最善;但战局并未好转,世界之大势亦于我不利;加之,敌新近使用残虐之炸弹频频杀伤无辜;惨害所及之甚实不可测。若继续交战,终将招致我民族之灭亡,进而更会破坏人类之文明。果如斯,朕将何以持保朕之亿兆赤子,何以谢慰皇祖皇宗之神灵。此乃朕着帝国政府接受共同宣言之缘故。

对始终偕帝国戮力同心致力于东亚解放之各盟邦,朕只得深表遗憾之意;对死于战阵、殉于职守、毙于非命之帝国臣民及其遗族,每当虑及,常五内俱裂。至若负伤、受灾祸、失家业者之福祉,乃朕深切轸念之所。惟今后帝国所受苦难本非寻常,尔等臣民之衷情朕亦悉数知晓。然,大势所趋,朕堪难堪之事,忍难忍之物,欲以之为万世开拓太平。

联兹寄信赖于可护持国体、忠良之尔等臣民之赤诚,且与尔等臣民永在。若夫情激之至,滥滋事端,或同胞互相排挤,扰乱时局;由此误大道、失信义于世界,如是者乃朕之最忌;宜举国一家,子子孙孙相继;信神州之不灭,念任重而道远;倾全力于将来之建设,笃信道义,坚守志操;誓发扬国体之精华,不累世界之进运。以此相期许,望尔等臣民体恤朕意。

裕仁

日本文学大师诺贝尔文学奖获得者大江健三郎,用“暧昧的日本”这个词来形容日本近代以来的文明。这是一个经典的概括。日本人对加害国的侵略叫做“出兵”或“进入”,道歉词句无非是“反省”或“对不起,过去的事给贵国及人民添麻烦了”等。日本天皇裕仁的投降书,也仅仅叫做“终战诏书”。每年八月十五日,供奉东条英机等七名甲级战犯牌位的靖国神社和掩埋他们骨灰的日本爱知县的三根山“殉国七士墓”,都会有成群结队的日本老兵穿着昔日臭名昭著的日军军服,打着军旗,挎着军刀,吹着军号来到这里祭拜。他们为当年的战争感到无比自豪,不承认日军曾经战败。按照天皇的诏书辩解说那仅仅是“终战”。他们对下一场战争依然充满着希望和憧憬。日本学者千本秀树就在《天皇制的侵略责

PDF 文件使用 "pdfFactory Pro" 试用版本创建 www.fineprint.cn

任与战后责任》一书中说:《终战诏书》不存在战败认识。

过去,中国和各战胜国的教科书都说“天皇宣布无条件投降”。从要求日本无条件投降的《波茨坦公告》被接受这一点看,此说也不算错。不过若细读天皇的《终战诏书》及其政府声明,从无“投降”二字,更谈不上“无条件”,而且不存在战败认识。1945 年 8 月,天皇致盟军的回复中明确表示,接受的波茨坦公告是以“不改变天皇统治大权”为前提的。《终战诏书》尽管明确表示发布《波茨坦宣言》的是美英中苏四国,但《终战诏书》对战争的期限则限定为“四年”。因为裕仁认为“大东亚战争”是向美英发出宣战布告以后的战争。对中国所进行的侵略战争,似乎就根本不存在过,一概不予理会。

“所以宣战于美英二国者,实亦出于帝国之自存与东亚之安宁故,侵彼领土等所为非朕之志也”。《诏书》把偷袭珍珠港,发动太平洋战争,说成是为了“自存”。这种歪曲措辞,充分暴露了裕仁及其亲信试图集体篡改历史的整体形象。将“帝国”与“东亚”分离开来,在此基础上重新组合,以此佯装自己身上不存在通过发动一系列“排他国之主权、侵彼领土”的侵略战争机器进行殖民统治的历史。隐藏了他们对中国所发动的侵略战争与美英两国展开的太平洋战争的主要原因,其根本之处就是回避天皇裕仁的战争责任。

再看 1941 年 12 月 8 日,日本天皇裕仁发布的《开战诏书》,它开宗明义地“对美国及英国宣战”,理由是日本帝国之存亡“濒临危殆”,不得不发动这场旨在“自存”“自卫”的战争,《开战诏书》承认 1937 年 7 月 7 日卢沟桥事件以后中日之间全面爆发战争的事实,却又称该战争暂时已经结束,眼下日本与“国民政府”处于“善邻”关系之中,这样一来,似乎这场侵略中国的战争在 1941 年 12 月就已经不存在了。《开战诏书》说:“曩者,中华民国政府不解帝国之真意,滥滋事端,搅乱东亚之和平,遂致与帝国执干戈,兹已经四年有余。幸而国民政府发生更新。帝国遂与之缔结善邻之谊,达成相互提携之诚。然,残存于重庆之政权,恃美英之庇护,仍不改兄弟阋于墙之念。”

虽然说“中华民国”方面“搅乱东亚之和平”,把战争的责任转嫁给了中国,但还是承认:长达“四年有余”之间,大日本帝国对中国“执”了干戈,两国之间曾经处于战争状态。现阶段,日本已经与更新的国民政府“缔结善邻之谊,达成相互提携之诚。”而这个更新的国民政府,指的是 1940 年 3 月在南京成立的汉奸

PDF 文件使用 "pdfFactory Pro" 试用版本创建 www.fineprint.cn

汪精卫政权,日本同年11月和汪伪政权缔结了所谓的《日华基本条约》。只承认汪精卫政权为正式政权,以此作为对"庇护"重庆国民政府的"美英""宣战"的理由。《开战诏书》指责"美英两国支援重庆残存政权,助长东亚之祸乱,藉和平之美名,欲逞东亚制霸之野心。"辱骂美英两国的话语恰恰暴露了日本自己的企图。从《终战诏书》的措辞中似乎已经看不到中日战争的痕迹,就因为它是遵循《开战诏书》的逻辑炮制出来的。

《终战诏书》中"始初,图谋帝国臣民之安宁,偕万邦共荣共乐乃皇祖皇宗之遗范,此乃朕之拳拳所之者"的措辞,把裕仁自己扮演成"民族"与"人类"的救世主。这样一个新的神话就构建出来了:"接受共同宣言",是因为"敌人""使用"了"新"的"残虐的炸弹",为了阻止更多的"无辜"被"杀伤",也为避免"我民族之灭亡"和"人类文明"的"毁坏",天皇做出了"圣断"。因此,裕仁是"日本国之救世主""人类文明之守卫者"。

为了回避天皇裕仁的战争责任,日本政客不惜捏造历史,消除裕仁即位以来参与战争的痕迹,抹消他当时作为大元帅时时常发出的决断的后果。

关于日中战争,裕仁装作一副根本没有发生过这些事情的样子,企图开脱自己的战争责任。即使决定对美英宣战,也强调自己是作为沉默者的形象出现的。裕仁说:"12月1日,阁僚与统帅部联系御前会议召开,会上决定开战。当时我觉得,即使反对也不会起作用,所以保持着沉默。"由此可见,《终战诏书》是以免除裕仁战争责任的形式在歪曲历史,是战后日本一系列右翼言论的出发点。

阿巴斯通讯社东京分社社长罗贝尔·盖兰指出:《终战诏书》一字都未曾提到过战败这个字眼,当然也没有使用过投降的说法。裕仁认为残忍的原子弹爆炸是终止这场战争的理由。而且,正如该诏书所述:"昔日,之所以宣战于美英二国者,实亦出于帝国之自存与东亚之安宁故",仅仅把此当作战争的目的。因此,假如旧军人们将来有机会按照自己的好恶随意改写历史的话,那么,他们就可以以该诏书的文本为基石,发表如下说法:我们之所以放弃战争,只是因为我们的敌人采取了非人道的行动。虽然麾下的军队没有遭受重创,但是我们的天皇却同意了终止杀戳的要求。为什么?因为天皇不只是日本国的救世主,而且,他还想成为反对一切残虐行为的人类文明的防卫者。

由日本自民党为纪念《终战诏书》播送50周年而出版的《大东亚战争之总

PDF 文件使用 "pdfFactory Pro" 试用版本创建 www.fineprint.cn

结》一书就宣称:大东亚战争不是侵略战争,而是“自存”“自卫”的战争,是解放亚洲的战争。在此基础上,“新历史教科书编撰会”出笼,编撰了旨在篡改侵略历史的教科书,而这部教科书竟然通过了日本官方的审查。

1945 年 8 月 30 日,美国远东军司令麦克阿瑟以盟军最高统帅名义进驻日本,开始了日本史无前例的被外国占领时期。占领初期,麦克阿瑟为了确保日本不再成为美国的威胁和促使日本最终建立一个和平的责任的政府,曾制定并实施了包括解除武装、惩办战犯等一整套“非军事化”和“民主化”的改革。《日本国宪法》的制定,就是与各项改革同步进行的。其中天皇制问题与战争、军备问题成为人们关注的焦点。

关于天皇制的问题,当时美国国内主张予以废除并审判裕仁的舆论颇为激烈。33%的人主张处决裕仁,37%的人主张审判裕仁,只有 7%的人认为不必管他或留作傀儡。但以麦克阿瑟为首的美国占领当局却有自己的考虑:首先,他们担心一旦废除天皇制,审判裕仁将会引起日本人对美国占领军的仇恨,“导致消极甚至半积极的抵抗”,从而为实施体现美国意图的占领政策带来困难。在战前担任过美国驻日大使长达十年之久的美国国务院特别顾问格鲁就说:“天皇是唯一能使日本稳定的力量,如果不支持天皇,我们就会背上沉重的包袱,无限期地管理面临崩溃的七千万人口的社会。”麦克阿瑟则认为,排除了天皇的占领,至少也需要 100 万军队,而且还得无限期地维持下去。其次,美国当局还担心,废除天皇制的做法,将在客观上鼓励日本进步势力的发展。日本共产党和一些进步人士要求废除天皇制,建立共和制。一旦占领结束,有可能发生“共产革命”,这对美国来说是当然绝对不能容忍的。最后,美国当局希望以保留天皇制为条件,逼迫日本接受“放弃战争和军备”的重要条款。

但是保留天皇制,不免除天皇裕仁的战争责任是不行的。为此,美军代表菲勒斯准将召见战败时身为海军大臣的米内光政时说:以苏联为核心的许多国家和地区,主张应该把裕仁当作战犯予以处罚。作为对策,最好的做法是日本方面出来证明天皇没有任何罪责。为此,我认为即将开始的审判是最好的机会。尤其是在审判之际,要让东条负担全部责任。即要让东条说出如下事情来:“在开战前夕的御前会议上,纵使陛下反对对美战争,我也横下一条心,要将战争强行进行下去。”对此米内大将回答:本人完全同意。我认为让东条(原首相)与岛田(原

PDF 文件使用 "pdfFactory Pro" 试用版本创建 www.fineprint.cn

海军大臣)承担全部责任是开脱陛下罪责的最好办法。(引自丰田隈雄:《战争裁判余录》)

就这样,围绕免除裕仁责任的设想,日美之间达成了共识。对于苏联非常强烈地主张将天皇当作战犯予以处罚的理由,菲勒斯准将以美国冷战思维方式说:这是企图实现其作为国策的全世界共产主义化。也就是说,通过将苏联视为敌人,天皇与麦克阿瑟成了有相同利害关系的盟友。就这样,日美化敌为友,达成了反对共产主义的共识。这种立场,后来成为日美关系中一贯的重要政治支柱。为了对付社会主义的苏联,美国迅速将对日政策由惩罚改为扶植,不但重新武装和释放战犯,而且几乎原封不动地保留了日本的战时政治体制和统治机构。1949 年 5 月,美国政府正式命令麦克阿瑟中止日本的战争赔偿计划,使日本得以恢复生产,尽快成为美国在亚太地区的"实际同盟者"。朝鲜战争爆发之后,驻日美军开赴朝鲜战场,麦克阿瑟下令在日本组建维护社会治安的"警察预备队",大量日本的旧军官和旧警察加入了这支准军事力量。由于战后国际局势迅速向冷战方向发展,东京审判远远没有纽伦堡国际法庭对德国法西斯审判那么全面和彻底。日本军国主义分子被判绞刑的只有 7 人,其量刑之轻让人惊诧。不久,盟军陆续释放了除 28 名甲级战犯以外的全部战犯嫌疑人。仅几年后,盟军还将被判处有期徒刑的 18 名甲级战犯予以提前释放。其中罪行严重的战犯 731 部队的缔造者、陆军中将石井四郎不但没有接受审判,反而安享晚年并获得立碑纪念的荣誉,主要原因就在于 731 部队向盟军提供了研究成果。美军负责人说:石井部队的资料是出资数百万美元和长期进行研究的成果。这种资料是附着于活体试验的,受到良心的责备,我们在试验室是无法取得的。于是,美国军方和国务院决定,由于日军细菌战情报的重要性,美国政府决定不揭发日本细菌战集团中的任何一个人员为战犯。

结果,那些被盟军释放的高级战犯,又重新在政界、财界和舆论界活跃起来。正是这些军国主义残余分子,开启了战后的日本国内狭隘民族主义势力崛起的先声。担任过东条英机内阁商工大臣的甲级战犯岸信介,1957 年顺利当上了日本首相。甲级战犯重光葵,1952 年任改进党总裁,以后出任外务大臣和副首相等要职。日本学者称他们为"战犯政治家"。

日本政界又有家族承袭传统。如上世纪九十年代的首相细川护熙,便是发

PDF 文件使用 "pdfFactory Pro" 试用版本创建 www.fineprint.cn

动侵华战争的近卫文麿的外孙。现在的东京都知事、极端右翼分子石原慎太郎，又是关东军发动九一八事变的主谋石原莞尔(当时有石原、板垣、土肥原‘三原左右关东军’之称)之子。他们怎么可能清算自己的政权和前辈的罪行呢?

战后，日本事实上成为美国冷战政策的最大和最直接的受益者。周边无强国特别几乎不存在强烈要求惩罚日本的国家这一特殊的地缘政治环境，使日本获得了迅速发展经济的良机。按照国际惯例，战败国要向战胜国赔款。可当时的中国国民政府却宣布“以德报怨，不念旧恶”，放弃数千亿美元的战争赔款。日中友好协会会长宇都宫德马说：“假使中国要日本拿出五百亿美元的赔款，按当时日本的经济能力来说，也需要五十年才能支付清，那肯定会阻碍日本经济的成长发展，结果也不会有今天的日本，这一点是不应该忘记的。”可是，不可思议的是中国政府的这种善意和宽大，并没有获得大部分日本民众的理解和感激，反而成为日本右翼势力抹杀战争罪行的口实。为了扶植日本，美国不仅取消了拆除 850 个军工厂作为赔偿的协定，而且还向日本提供了 20 多亿美元的援助。由于日本宪法明文规定日本要放弃战争，使得日本可以集中全部精力发展经济，它可以利用日美同盟关系，借美国在东南亚、东北亚的舰队，保护它过往的商船和油船。朝鲜战争和越南战争也使日本大发了横财。七十年代的廉价石油，也为日本的经济发展提供了优越条件。1968 年，日本以惊人的发展速度跃居亚洲第一，并越过当时的联邦德国居资本主义世界第二。但日本右翼政客却并不满足做经济大国。他们不忘日本天皇裕仁《终战诏书》中“图谋帝国臣民之安宁，偕万邦共荣共乐乃皇祖皇宗之遗范，此乃朕之拳拳所之者”的遗训，不仅追求修改和平宪法做“正常国家”，而且要做军事政治大国，追求在国际和亚洲地区的“话事权”。争当安理会常任理事国，是日本实现政治大国梦想的一个可以直观量化的目标。当年，小泉内阁“绕过中国”，搞“强行突破”，结果失利，便又迁怒于中国。他们忘了日本争取“入常 ”的关键，取决于日本自身是否反省历史，争取受害邻国的宽容和谅解。

这些年，中国经济的迅速发展，超出了日本的想象。2002 年 2 月 17 日，美国《新闻周刊》封面是一位日本少女在流泪，旁边的说明文字是：“现在是北京而不是东京，塑造亚洲未来！”同期发表的特稿《日本红日冉冉西沉》，说日本现在失业率战后最高。过去，日本讥笑菲律宾、印尼、泰国出口女佣，现在，失业的日

PDF 文件使用 "pdfFactory Pro" 试用版本创建 www.fineprint.cn

本技术人员排队到中国找工作。日本1000家大公司中,有420家将基地搬到中国。日本银行坏账达1350亿美元,相当于台湾、香港所有的外汇储备。中国经济规模已超过日本,成为世界第二经济大国。日本东京的一位东亚问题专家说,中国在历史上大部分时期处于主导地位,但在二十世纪日本处于主导地位,到二十一世纪,两国将首次平起平坐。中国是地缘政治大国、经济弱国,日本是经济大国、国际政治侏儒。日本不甘心外交中的二等公民地位,将中国视为其实现政治军事大国的障碍,设法对中国进行遏制。

不仅如此,日本右翼政客还认为日本国民现在缺少使日本成为政治军事大国的那种舍生忘死的爱国热情。日本新教科书编撰会在新历史教科书的最后章节中说:战后日本人致力于复兴经济、建构了在世界上屈指可数的地位,但是人们总觉得什么地方缺少自信。实际上日本如今已经没有可以作为理想、模范的外国对手了,到了必须靠自己的双脚扎扎实实地站起来的时代。可是令人遗撼的是:败北于战争的伤疤仍未愈合。执政的自民党在教育基本法研讨会上,坚持要把"培养爱国心作为教育改革的核心和焦点",成为政治军事大国所必需的稀缺精神资源。于是右翼政客决意身体力行,用自己坚持参拜靖国神社这样的示范,来激发日本民众的"爱国热情",酝酿半数国民支持修改宪法第九条的理想土壤,实现使日本成为政治军事大国的政治梦想。

安倍就任首相以来,在历史问题上先后抛出了一系列谬论:关于日本发动的侵略战争,他鼓吹"侵略无定义"论;对于日本战犯,他抛出"战犯英灵论";对于"慰安妇 "问题,他则声称"慰安妇"是人口贩卖的受害者,等等。此外他还参拜靖国神社,图谋修改宪法,解禁自卫权等。

问泉那得浑如许,为有源头浊水来。美国《纽约时报》发表《寻求无罪判决的日本战争纪念堂》一文中说:值得注意的是,美国在靖国神社问题和甲级战犯的判决问题上一直保持沉默,作为曾打败过日本,占领过日本,目前仍在日本有5万驻军的国家, 美国是唯一一个让日本在这类问题上可能会听取意见的国家。美国在这个问题上不大可能完全无动于衷,因为靖国神社对发动偷袭珍珠港行动的人进行了神化。美国官员对日本将靖国神社比做阿林顿国家公墓感到不满,但美国官员往往为日本官员参拜靖国神社的行为进行辩解,或是故意保持沉默。冷战也许已经结束,但中国的崛起使美国感到不安,就像40年代时共产

PDF 文件使用 "pdfFactory Pro" 试用版本创建 www.fineprint.cn

主义的兴起一样。因此,现在对美国来说最好是出现一个强大而且重新实现军事化的日本,而不管日本人在靖国神社问题或是战犯的问题上说些什么。中日关系的未来,在很大程度上取决于执政的日本政治人物如何认识自己和这个世界。改善中日关系的关键,在于日本政府能否恪守两国之间的三个政治文件所确定的原则立场,认真履行自己在历史问题、台湾问题上作出的承诺。只有这样,才能从政治上解开死结,推动两国关系走向光明的前景。

四、关于雅尔塔协定的分析

"二战"期间有四个比较重要的会议。

一是莫斯科外长会议。为协调对日作战计划,1943 年 10 月 19 日,美苏英三国外长在莫斯科召开了会议。美国国务卿赫尔、英国外交大臣安东尼·艾登和苏联外交人民委员莫洛托夫参加会议。会议要求中国签署相关宣言。中国作为第二次世界大战中四大同盟国之一的国际地位受到了重视。会议宣言决定对日、对德作战,并且酝酿了联合国的成立。

二是开罗会议。1943 年 11 月 22 日召开。莫斯科会议后,美国总统罗斯福、英国首相丘吉尔邀请蒋介石在埃及首都开罗举行会议,商讨对日作战问题。开罗会议是唯一一次有中国参加的会议。会议签订的《开罗宣言》庄严声明:"剥夺日本自 1914 年第一次世界大战开始以后在太平洋所夺得的或占领的一切岛屿;把日本所侵占的中国领土,如东北、台湾、澎湖列岛等归还中国。"1943 年 11 月 23 日晚,蒋介石带着国防最高委员会秘书长王宠惠与罗斯福单独会谈,在谈到剥夺日本在太平洋侵占的岛屿时, 罗斯福想到了琉球群岛。他对蒋介石说:"琉球系许多岛屿组成的弧形群岛,日本当年是用不正当手段抢夺该群岛的,也应予以剥夺。我考虑琉球在地理位置上离贵国很近,历史上与贵国有很紧密的关系,贵国如想得到琉球群岛,可以交给贵国管理。"想了半天之后,蒋介石才回答道:"我觉得此群岛应由中美两国占领,然后国际托管给中美共同管理为好。"罗斯福觉得蒋介石不想要琉球群岛,故未再往下说。两天之后,蒋介石与罗斯福再次会谈时,又谈到了琉球群岛。罗斯福说:"我反复考虑,琉球群岛是你们的东部屏障,战略地位极其重要。你们得到了台湾,如不得到琉球,台湾也不安全。更重要的是,此岛不能让侵略成性的日本长期占领。是不是与台湾及澎湖列岛一并交给你们如何? "蒋介石犹豫再三,答复道:"琉球的问题比较复杂,我还是那

PDF 文件使用 "pdfFactory Pro" 试用版本创建 www.fineprint.cn

个意见,中美共同管理为好。”蒋介石当时为何不要琉球群岛呢?据后来跟随蒋介石到开罗的国民党官吏们的分析,他去开罗,主要是争东北、台湾及澎湖列岛,没有争琉球的方案。另一个原因是日本是亚洲强国,蒋介石怕中国得到琉球后,中日两国日后再结新怨。

三是雅尔塔会议。1945 年 2 月 4 日,在苏联克里米亚半岛雅尔塔召开,苏、美、英三国首脑斯大林、罗斯福、丘吉尔出席。中国未参加。会议讨论了欧洲战后处理和对日作战问题。

四是波茨坦会议。1945 年 7 月 17 日至 8 月 2 日,在德国柏林西南的波茨坦召开。斯大林、杜鲁门、丘吉尔(后因大选落败开了一半离开,由新首相艾登参加)出席。会议主要督促德日投降。会议发布的公告共 13 条,主要内容有:盟国将予日本以最后打击,直至停止抵抗;日本政府应立即宣布所有武装部队无条件投降;重申《开罗宣言》的条件必须实施,日本投降后,其主权只限于本州、北海道、九州、四国及由盟国指定的岛屿;军队完全解除武装;战犯交付审判;日本政府必须尊重人权,保障宗教、言论和思想自由;不得保有可供重新武装作战的工业,但容许保持其经济所需和能偿付货物赔款之工业,准其获得原料和资源,参加国际贸易;在上述目的达到和成立和平责任政府后,盟国占领军立即撤退。8 月 14 日,日本天皇宣布接受波茨坦公告,向盟军投降。

1945 年英美苏举行雅尔塔会议

在雅尔塔会议上,美、英、苏同意德国投降后苏联将参加同盟国的对日作战。苏联对此提出了条件:一是外蒙维持现状;二是由日本 1904 年背信弃义破坏的俄国的权益必须恢复,库叶岛南部及近邻的岛屿必须归还苏联,这就是日本北方领土问题的根由。大连的商业港必须国际化,苏联在该港的优越权益必

PDF 文件使用 "pdfFactory Pro" 试用版本创建 www.fineprint.cn

须得到保证,苏联租用旅顺港为海军基地必须恢复,对担任大连出路的中东铁路和南满铁路应设立中苏合办的公司共同经营，经谅解苏联的权益必须保证,中国保持在满洲的全部主权;第三,千岛群岛必须交给苏联。答应这些条件苏联才出兵。结果,英、美、苏达成了这个协议。

雅尔塔会议确定了战后的国际格局,但最大的问题是背着中国决定中国的问题。直到 1945 年 6 月 15 日,中国才见到由赫尔利大使递交的雅尔塔协定有关中国问题的附本。就是说,开会 4 个月后,蒋介石才了解到雅尔塔会议的内容。作为四大国之一的中国,在以它的主权和利益为对象的讨论中,被排斥在外,在国际上毫无地位可言。蒋介石得到消息后感到不安,派外交部长宋子文和儿子蒋经国以及外交部副部长王世杰去苏联谈判。谈判中,主要牵扯到外蒙问题,蒋介石不同意外蒙独立,表示可在名义上长期维持中国对外蒙的从属地位的影响。但斯大林不同意蒋介石的解释,他说外蒙的问题已经在条款上写清楚了,有蒙古共和国一条,表明要承认这个国家独立的现状,中国只有承认蒙古共和国的成立,其它别无选择。于是蒋介石决定实行个人外交,命令蒋经国代表他个人会晤斯大林。

蒋经国当时是“三青团”干校的教育长。蒋介石派他去,是因为他在苏联生活过,又娶了苏联的妻子,斯大林对他的妻子很关注,经常问候此事,想以个人感情来打动斯大林。蒋经国对斯大林说,你应当谅解中国 7 年抗日战争的目的,就是把失去的中国土地收回来,今天日本还没有被赶走,东北和台湾还没有收回来,结果这么大一块国土却被割走,岂不失去了抗战的初衷?外蒙近 157 万平方公里,而台湾只有 3 万 2 千平方公里,打仗为了收回台湾和东北,现在却把外蒙给失去了,仗打得还有何意义?我们的国民一定不会原谅我们的政府的,还会说政府出卖了国土。国民一定会起来反对政府的,他们就一定无法支持抗战。我们不同意外蒙独立。

蒋经国企图以个人的感情来说服斯大林，实际上外交一向以实力作后盾。这番话并没有使斯大林的态度转化,斯大林直截了当地对蒋经国说:今天并不是我求你来帮忙,而是你要求我来帮忙,你们国家有力量你们自己打日本好了,我自然不提这个要求,今天你们没有这个力量来打日本,你跟我讲这些话有何意义。

PDF 文件使用 "pdfFactory Pro" 试用版本创建 www.fineprint.cn

7月5日,蒋介石收到宋子文、蒋经国的电报以后,在重庆召开了一个党政要员会议,讨论莫斯科会谈的事项。一部分人认为完全可以拒绝斯大林的要求,另一些人则认为苏联对满洲和新疆的态度不可忽视。不同意外蒙独立,苏联可能鼓动新疆独立。苏联一旦进入满洲,不一定把满洲还给中国。蒋介石权衡利弊后,没办法只好同意外蒙独立。但是挣扎了一下,说外蒙独立要有个全民公决,苏联同意。1946年1月抗战结束后,国民党派民政部长到外蒙监督所谓的全民公决。苏联军队就驻扎在那里,公决其实就是一种形式,投票者必须要署名。结果出现了100%同意的现状。最后,国民党政府同意外蒙独立。

今年是中国人民抗日战争暨世界反法西斯战争胜利70周年。无论是西方国家还是东方国家,无论是当年的战胜国还是战败国,都在以各自的方式纪念这一历史性时刻的到来。第二次世界大战期间,法西斯的暴政给人们留下了无比惨痛的记忆。对于中国人民来说,这段记忆犹为惨烈。不管是当年的施暴者还是受害者,都不应该回避那段历史。只有勇敢地直面历史,从历史中汲取智慧和力量,才能真正创造和平与美好的未来。

PDF 文件使用 "pdfFactory Pro" 试用版本创建 www.fineprint.cn

专题四：

绥西抗战的历史回顾与启示

今年是中国人民抗日战争暨世界反法西斯战争胜利70周年。在纪念这场用无数生命和财富换来的反侵略战争伟大胜利的日子里，我们暂时将目光从全国战场聚焦到大西北，聚焦到我们的家乡——宁夏川。在那抗日烽火燃遍神州大地的时候，也从我们宁夏走出过一支抗日的队伍，他们在民族大义的召唤下远赴他乡，在绥远西部与穷凶极恶的日寇展开了一场悲壮惨烈的拼杀，史称“绥西抗战”。绥西抗战抵挡了日寇西进的步伐，扼守了我国的北方通道，粉碎了日本法西斯夹击苏联的图谋。历史不会忘记，数千名回汉族官兵为此而血洒疆场、长眠他乡。此时此刻，我们有义务为当年参加绥西抗战的民族英雄们写上一笔，再现他们英勇杀敌、可歌可泣的悲壮一幕，以此向他们致以崇高的敬意和深深的祈祷。

一、绥西抗战的历史背景

（一）国内大背景

九一八事变后，日本帝国主义把侵略的魔爪伸过长城。然而蒋介石仍奉行“攘外必先安内”的不抵抗政策，在与日签订了《塘沽协定》《何梅协定》后，还令中国驻军撤出平津辖区，致使我华北继东北之后也成为沦陷区。由于国民党政府的一再妥协退让，使得日本帝国主义的侵略野心迅速膨胀，大量增兵华北，积极准备向我中原大地和长江以南进军，把中国最富庶的地区抢到手后，再以华夏无限的资源和沦为亡国奴的庞大劳役来支撑其更大的军事扩张行动。并以中国腹地作为其继续南下侵略亚洲各国的基地和北上进攻苏联的跳板，与德国法西斯遥相呼应，实现其吞并中国并征服亚洲的“新大陆政策”。然而，日本法西斯侵略者的狂妄毕竟受到其自身“地少、物少、人少、兵少”等先天不足的制约，妄

PDF 文件使用 "pdfFactory Pro" 试用版本创建 www.fineprint.cn

图“三个月即可结束对华军事”的梦想很难速决。对此,日本侵略者便在中国大量收买汉奸,扶植傀儡伪政权,保障其后方安全。日寇在暂时无力西犯的情况下,不得不重视其侧翼的中国西北,并将这广袤的大西北视为日军准备南下的心腹之患。

这是因为,当时的西北,由于外蒙古与苏联站在同一条反法西斯战线上;新疆军阀盛世才为巩固自己的统治地位,也正在执行反帝、亲苏、联共的政策。这就形成了西北地区数千里边界线上,都与真心支援中国人民抗战的苏联和外蒙处处相通,在地缘政治上具有十分重要的战略意义。当时苏联援购的战略物资基本上都是从西北陆路和空中运到中国的。加之西北地域辽阔、资源丰富,当中原大地和东南沿海沦陷之后,大批科技人员和资金(包括一部分官僚资本)纷纷流向大后方,给西北地区的经济发展创造了条件。尤其是在全国掀起“抗战建国”“开发大西北”口号鼓舞下,西北的“战时工业”和地方民族工商业得以较快发展。所以大西北不仅是中国全民抗战的战略大后方,也是支持对日长期作战的稳固补给基地。更为重要的是:西北是共产党领导的陕甘宁边区政府所在地,八路军三个师(3万多人的精锐之师)和20多万自卫军等抗日民众武装是牵制、抗击日伪军队的主要力量。而且中国共产党在边区所辖的23个县内部,都组建起各阶层群众的抗日组织和全民皆兵的地方人民武装,建立了巩固的革命根据地,使边区成为全中国人民抗日救亡的指挥中心和总后方,成为照亮四万万同胞争取民族独立解放的灯塔与向往的革命圣地。因此,这是日本侵略者最为害怕、并将大西北视为战略必争之地的关键所在。

(二)宁夏所处的战略态势

宁夏在西北各省中虽然弱小,但在抗击日寇西进中,却成为在政治形势上十分敏感、在军事攻防上又非常重要的战略要地,对西北大后方的安危和全国的战局都具有重要的战略地位。

一是地理形势扼要。宁夏位居大西北的东北部,依山(贺兰山)傍河(黄河),大漠(乌兰布和、毛乌素、腾格里三大沙漠)环抱,具有锁匙西北大门的形胜,在军事上易守难攻,自古以来就是兵家必争之地。守住了宁夏,便关死了日伪军进犯大西北的门户,日军南下兵力就将受到牵制,日寇侵吞全中国的战略计划就会受到遏制。所以宁夏不仅是保卫大西北的第一道防线和前哨阵地,甚至于宁

PDF 文件使用 "pdfFactory Pro" 试用版本创建 www.fineprint.cn

夏的得失,将会对中国抗战全局产生深刻的影响。当时,日伪军曾一度乘阎锡山驻绥远省的部队内撤防守山西之机,一举占领了绥远省大部,并趁机西犯,妄图一鼓作气攻占宁夏,打通吞食大西北的咽喉。此时的宁夏,一下子变成了大西北的抗日前方战场。试想,如果宁夏不保,则大西北不保;而西北不保,则日军就有可能从侧后绕道攻打中国另一片抗日大后方基地的大西南地区,国民党政府的陪都重庆就危在旦夕;大西北和大西南不保,则光复中原无望,中国任由日寇宰割,中华民族灭亡矣。

二是政治形势微妙。日本帝国主义在积极准备军事进攻宁夏的同时,也在政治上散布和制造所谓的"民族自治"理论,极力挑动蒙、回之间以及他们与汉族人民之间的矛盾,施以"以华制华"的奸计。日方瞄准的重点对象是时任宁夏省主席、第十七集团军总司令、第八战区副司令长官的回族军阀马鸿逵,目标是策动马鸿逵仿照伪满洲国或伪蒙疆的式样,在西北再造一个"回回国"和"阿额青蒙古共和国"。在运作方式上,日特机关让当时归属宁夏省管辖的阿拉善、额济纳蒙旗的两个王爷——达理扎雅和塔旺嘉布率先搞独立, 从宁夏分离出去,在政治上给马鸿逵施加压力,并从心理上动摇宁夏军民的抗战信心。于是,日特威逼旗方同意在该处设立特务机关,架设电台,修建飞机场,开辟了百灵庙——定远营——东庙之间的通航,这等于把刀架到马鸿逵的脖子上逼其就范。由于当时蒋介石一再对日妥协,使得马鸿逵和蒙旗王爷们,为了自保态度暧昧,静观事态的发展变化。宁夏地区这种微妙的政治形势潜藏着很大的隐患,如若日本人的阴谋得逞,则从东北的伪满洲国起,到绥远的伪蒙疆,再到宁夏省和西蒙二旗,就会连成一片,形成一个大的包围圈,中国抗日战争的形势就更加严峻了。反之,如果宁夏和两蒙旗当局的抗日态度坚定,守土有方,将对全国抗日战争作出独特的贡献。

三是顺应抗日大局的期待。因为宁夏地处陕甘宁边区的侧后方位置,在面对民族共同敌人入侵时,如果与边区政府唇亡齿寒的宁夏被敌伪军占领,或者假如马鸿逵也当起了汉奸,那么不仅边区的后方将要受到严重威胁,而且我党肯定要从西北与全国的抗日大局出发,抽调大批干部和调动部分军事武装平定宁夏事变,那样就势必削弱我党投入到华北抗日主战场的力量。另外,如果宁夏沦为敌占区,则绥新公路和西兰公路将要遭敌破坏,西北国际大通道就很难畅

PDF 文件使用 "pdfFactory Pro" 试用版本创建 www.fineprint.cn

通,苏联的大批援华物资就要受阻,这是边区政府和国民党政府以及苏联政府都不愿意看到的局势。因此,全世界反法西斯阵营对宁夏形势的走向和马鸿逵本人的政治趋向都充满着期待。

二、绥西抗战之经过

绥西抗战就是国民党第八战区部队在绥远省(今内蒙古自治区西部)西部地区与日蒙伪军队进行的一系列作战统称为绥西作战,或绥西会战,其中包括包头战役、绥西战役、五原战役等。

(一)包头战役

1931 年,日本军国主义悍然发动了九一八事变,占领中国东北全境;1937 年又蓄意制造七七卢沟桥事变,更加有峙无恐地发动了全面侵华战争。在国民党政府“不抵抗”政策和“攘外必先安内”策略的促使下,日军长驱直入地侵占了我国华北、华中、华南大片土地。抗战初期,国民党军队虽然在个别战役中取得了胜利,但整个来说,处于全线溃退状态。1937 年 10 月 17 日,侵华日军占领包头。到 1938 年,武汉、广州失守,在一年零三个月时间内,国民党军队从北平、天津、上海和武汉一直退到四川。1939 年冬,蒋介石政权为了欺骗中国人民,表示国民政府的抗战态度,发动了一次所谓全国各个战场共同参与的“冬季攻势”,这是转入战略相持阶段后,国民党军队进行的一次规模较大的带有进攻性质的积极作战行动。在这次行动中,蒋介石电令第八战区副司令长官傅作义部配合湘北战役,攻击“大佘太”以北的“高粱台”地区之敌,以牵制平绥线上的黑田师团,不让其转移援湘。考虑到高粱台地区荒山秃岭,人烟稀少,仅有少量日军和我部游击队互来互往,对敌无关痛痒,不可能将敌人的主力拉过来,故不能达到牵制敌人的目的。傅作义电请批准改为率部袭击敌人侵占的我西北重要据点——包头。得到允准后,傅部于 1939 年 12 月 20 日发起包头战役,

包头是沟通中原和大西北的一个极为重要的水旱码头。它既是平绥(京包)铁路的终点,是日寇控制绥西的枢纽,是进入宁夏的要地,又是黄河航运皮毛、药材、粮食等物资的装卸码头,地理位置决定了其非同寻常的战略价值。因此,日寇占领包头后,把包头作为重要的战略基地,为其北防苏蒙、南御陕北革命根据地、西侵甘、宁、青、新的广阔地域提供桥头堡。

1939 年冬,日本驻蒙军司令部设在张家口,司令官是冈部直三郎中将,其

PDF 文件使用 "pdfFactory Pro" 试用版本创建 www.fineprint.cn

主力部队分布于察南、晋北、归绥和包头等地区。另有伪蒙古军李守信部的骑兵约九个师,分驻于伪蒙疆的各地区。绥、包地区日本驻军计有骑兵集团和 26 师团一部,炮数十门、汽车 200 余辆。驻包头日军指挥官为骑兵集团长小岛吉藏中将,司令部设在包头归绥西屯垦办公署。包头城内外筑有水泥钢筋碉堡群为骨干的坚固工事,工事外挖有深宽各四米的外壕,壕外设有通电流的铁丝网。

与此同时,驻绥西的国民党部队主要是傅作义的 35 军,下辖董其武 101 师,孙兰峰新 31 师,袁庆荣新 32 师及军直骑兵团、炮兵团,还有游击军两个旅。此外,属第八战区副长官指挥的还有中央军门炳岳骑 7 师,进军屯垦队改编的五临警备旅,宁夏马鸿宾 81 军 35 师和骑兵旅,以及由反正伪军改编的杂牌部队。合计兵力约三万人。

傅作义分析了敌我双方兵力情况,决定用长途奇袭和攻城打援的战术进攻包头,并以修筑防御工事等假象迷惑敌人。考虑到进袭包头后敌人可能向河套反扑,傅部将大批粮秣弹药埋在河套沙窝和狼山山畔,作长期作战的准备。傅作义进袭包头的具体部署是,由骑 7 师破坏归绥至萨拉齐的铁路,并阻击增援包头之敌;以新 31 师及五临警备旅 1 个团为进袭包头的主攻部队;以新 32 师截击固阳、安北之敌并及时援助攻城;以 101 师为总预备队;以宁夏 35 师防守河套。

1939 年 12 月 19 日凌晨,攻城部队急行军到达包头西北城门下,趁守敌不备,组织突击队登城。当时,城上的守兵是伪蒙军的两个蒙古兵,他们发觉后即用汉语喊话说“你们是中国军队吧?我们也是中国人,中国人不打中国人,请从这里上,这里好上。”在这两个爱国投诚的蒙古族青年的帮助下,傅部官兵迅速全歼城门日寇,占领西北门,部队大部得以入城。傅部官兵突入城内后,尚在沉睡中的日军突闻枪炮声,仓促应战。至天明,城区大部为傅军占领,日军退至指挥部院内,凭借优势火力拼死顽抗。

20 日,固阳、安北的日伪军赶赴增援。101 师、新 32 师凭借有利地形予以阻击,歼敌大部,俘获伪蒙军近 300 人。21 日下午,张家口、大同、归绥等地的大批日伪军也陆续赶到,以步、炮、空联合轮番轰炸扫射,火力极为炽烈,与傅作义部在黄草洼一带展开激战。这时傅作义看到奇袭包头、牵制日军的战略目的已经达到,于是下令撤退。接到撤退命令的傅部官兵,都不愿撤退,不忍丢掉老乡和已

PDF 文件使用 "pdfFactory Pro" 试用版本创建 www.fineprint.cn

经战死的弟兄们的尸体。包头城内娘娘庙里的六位无名英雄,一直顽强战斗到弹尽粮绝后集体自杀,才结束战斗。包头之役击毙日军骑兵第14联队联队长小林一男大佐及众多日军,俘虏1名团长及伪军数百人,击毁汽车百余辆,并牵制了晋北、察南以及华北的部分日军,取得重大战果。同时,傅部也伤亡千人以上。

日寇侵占包头后,人民备受凌辱。男女进出城门都要向守城日军鞠躬行礼,有时还要脱裤子检查,特别是特务、警察,更是任意横行,想拿什么就拿什么,没有人敢说半个"不"字。有的还私设公堂,严刑吊打,勒索讹诈。抗日的傅部开进包头时,人民喜出望外,热烈欢迎。有的给做饭,有的帮助办理各种东西,青壮年男女自发帮助抬伤员、运子弹、开墙壁、指路线,有些伤兵未能撤出便被老乡藏匿家中,伤愈后又秘密送到后来驻扎在后套的部队。

(二)绥西战役

包头战役后,日寇认为这是一次可耻的失败。同时对傅作义奇袭包头大为震惊,深感傅部的存在是一个巨大威胁,扬言要"膺惩傅作义""彻底消灭傅作义35军"。1940年1月14日,日本侵略者调集驻蒙军第26师团、骑兵集团、独立混成旅第2旅团主力和平绥、同蒲沿线的第27师、110师团、37师团、41师团、独立混成第3旅团、第16旅团各一部及伪蒙古军6个师,总兵力3万余人,配属汽车千余辆、坦克数十辆及飞机大炮,准备向河套地区大举进攻,并限时三个月消灭傅作义主力部队。

傅作义侦知日军企图后,即于1940年1月中旬在五原召集团以上干部会议研究对策。决定采取"避敌主力诱敌深入,避不利,找胜利",既不让敌人捕捉到主力踪迹,又要以奇袭、伏击、骚扰的战略战术,对进犯之敌进行节节阻击,积小胜为大胜,使敌人来不得好来,走不得好走。会上还进行了军事部署,令骑7师及其配属部队在西山咀、马七渡口阻击乌拉山进犯之敌;阻滞敌人前进后,转移于黄河南岸,威胁敌人的左侧翼,机动袭扰敌人后方,截击其粮草,侦察其行踪。令马腾蛟率领的35师及其配属部队利用原有在乌镇、乌不浪口的阵地,阻击固阳、佘太方向来犯之敌;阻滞其前进后,摸清其主力,而后转入狼山,威胁敌人的右侧翼;当敌人进入河套后,坚持敌后游击战,截击其粮草,窥测其动态。令35军为机动部队,与敌人主力机动作战,相机捕捉有利战机歼灭敌人。令各部队的后勤人员,全部转移到宁夏石嘴山地区;政工人员除随军作战外,都换穿便

PDF 文件使用 "pdfFactory Pro" 试用版本创建 www.fineprint.cn

衣,协助地方干部宣传傅作义部队的战略意图,安定民心,带领群众空室清野,侦察敌情,并在敌后随时给敌人制造麻烦。

绥西是第八战区的抗日第一线,也是傅作义将军的抗日根据地。绥西土地肥沃,河渠纵横,灌溉方便,产粮极丰,并且矿藏丰富,很有开发前途。日军觊觎已久,欲囊为己有,不仅可做包头占领区的屏障,而且可做将来西侵之跳板。因此绥西是敌我必争之地,所以,日寇在我军袭击包头之后大举西进也是意料之中的行动。

按照傅作义"避敌主力,诱敌深入,避不利,找胜利"的战略原则,当敌人乘汽车近千辆并配属有坦克和重炮,在空军一个中队的掩护下,由包头大举入侵河套时,除在乌镇、西山咀、万和长遭到我军迎头痛击外,皆未找到我军主力。设伏在乌镇、乌不浪口一线的宁夏马鸿宾81军35师与敌交火,战斗十分激烈,双方伤亡均重。

宁夏部队向绥西进军

马鸿宾在抗战爆发之初,担任国民党第十七集团军副总司令兼81军军长和第八战区副长官。1938年5月,在日伪大军从归绥(呼和浩特)、包头西犯的重要关头,他临危受命,被任命为绥西防守总司令,率所部81军主力之35师全部4个团的人马,开赴五原县临河镇。到驻防地后,马鸿宾率先垂范,坐镇前敌,统一指挥马鸿逵部的两个骑兵旅和一个步兵旅。他亲自部署对敌作战方案,并把自己的主力35师调配到乌不浪口要隘的第一线阵地担任前锋。他还命令自己的三子马淳惇靖,以81军参谋长的身份,代表自己亲自到第一线去指挥部队对日作战,极大地鼓舞了全军士气。

1. 乌兰脑包战斗

1939年夏秋之交,日寇从包头用汽车、装甲车、坦克向绥西马鸿宾81军防

PDF 文件使用 "pdfFactory Pro" 试用版本创建 www.fineprint.cn

地进犯,企图消灭 81 军主力部队,侵占绥西。马惇靖在日寇进攻前几小时,从临河军部出发到达乌镇检查防地。日军以大炮轰击乌兰脑包 206 团和 205 团阵地。马惇靖命令一线官兵,既要利用防御工事,沉着应战,充分发挥火力杀伤敌人,又要捕捉战机主动出击,消灭敌人,夺取胜利,不能只守不攻,命 206 团派出小部队沿乌兰脑包东南利用地形向敌人侧背迂回。日寇向 81 军阵地开始炮轰,206 团连用八二迫击炮予以还击。由于我军用的是旧式迫击炮,一冒烟就暴露自己,敌人乘机立即向我炮兵阵地倾泻炮弹二百余发,致使我军迫击炮只打出三发,就被敌人打哑了。敌人在炮兵、机枪的火力掩护下,用坦克、装甲车、汽车等机动车辆,向我阵地冲来。我军遵照马惇靖的命令,利用工事沉着固守。当敌人进入我军阵地步枪有效射程以内, 正在下车之际,206 团一营官兵发起猛烈冲锋,一下子冲到敌人的机动车辆跟前,与之进行了肉搏战,并用大刀砍向敌人的汽车轮胎,把敌人打了个昏头转向。有的敌人还没来得及下车,就被打死在车上,下了车的敌人,有的被打死,有的被打伤,剩下的抱头鼠窜钻进汽车、装甲车逃跑了。此战,我军缴获了两辆汽车,一百多发炮弹,几十箱子弹,少数枪支以及指挥刀、食品罐头等军用物资。

我 81 军缴获的日军汽车,开到了五原县向群众展览宣传。老百姓写的欢庆标语,在汽车四周贴上一层又一层,充分体现了人民群众热爱祖国,仇恨敌人,军民一致的民族感情。乌镇街上有一位老艺人,在 81 军打了胜仗后的几天内,就编出了不少歌曲,在街头自唱。唱词中有这样几句:“咱们的老西军(指宁夏马鸿宾的 81 军),打起仗来真能行。打跑了日本兵,缴获汽车拉进五原城,全城百姓庆祝又欢迎。依靠咱们的老西军,打败日本兵,百姓得安宁”。

当时五原县一带河套地区的百姓亲切地称呼宁夏马家军为“西军”,是因为河套地区的人口主要来自于山西。因河套地区水草丰美,经济基础较好,也吸引了不少从西北地区(诸如甘肃、宁夏)的人口前往务农、经商,故被当地人称为“西人”,把来自宁夏的马鸿宾的军队称为“西军”。因为赴绥抗战的马家军虽然武器装备很差,但战斗力还比较强,所以当地老百姓中流传着“西军枪不硬,人硬”的美谈。

2. 乌不浪口之战

1940 年 2 月 1 日,日寇三万余人,汽车、装甲车、坦克一千五百多辆,飞机

PDF 文件使用 "pdfFactory Pro" 试用版本创建 www.fineprint.cn

乌不浪口烈士公墓

多架，由黑田师团长指挥，分两路进犯绥西。一路向乌不浪口、四义堂、乌兰脑包、乌镇一带的81军防区进犯；一路在马七渡口与门炳岳的骑七师接触。当时马鸿宾正在重庆参加蒋介石召开的高级军事会议，部队由35师师长马腾蛟指挥。日寇到达81军阵地前是2月1日早晨约8时许。日军在四义堂的正北、乌不浪口的正东枣树口子大沙滩集结兵力。日寇车辆经四义堂正北向枣树口子集结，从早晨到中午共集结780多辆各种型号的车辆。日军先头部队到达81军阵地前，先用三架飞机在81军阵地上空盘旋侦察，并轮番轰炸，紧跟着就是大炮轰击。在飞机和炮兵火力的掩护下，敌人的坦克、装甲车、汽车向我军阵地接近。敌人首先用四辆装甲车向驻守在乌不浪口的208团阵地作试探性进攻。接触十多分钟，敌人三辆车掉头往回跑，只留一辆装甲车停在原地不动。我208团驻守在战壕内的官兵误认为这辆车已被击毁，再开不走了，随即跃出战壕向这辆装甲车冲去。谁知敌人的这辆战车又掉头扫射，打死打伤我士兵十多人才掉头东去。日寇在向208团作了侦查试探性进攻之后，集结在枣树口子大沙滩的近三百战车，便开始向乌不浪口及四义堂阵地接近。81军按照马鸿宾的命令在阵地前挖有三米宽三米深的防御壕沟，从乌不浪口的山脚下一直到黄河北岸（应为乌拉壕）约二十华里长。防御壕的前面还有五十米宽的陷坑地带，这对防御敌人的机械化部队起到了良好的防御作用。日寇到达我阵地前沿，离开车辆向我扑

PDF 文件使用 "pdfFactory Pro" 试用版本创建 www.fineprint.cn

来,双方激战到天黑。夜间九时许,敌机又不断利用顺风向我方阵地施放毒气,使得我军官兵不断咳嗽、流鼻涕、淌眼泪。中毒轻的人尚能坚持作战,但有些人胸闷、头痛、呕吐,根本不能作战,只得送下火线,大大削弱了部队的作战能力。夜间十时许,206 团第二营营副马建功率两个连,从乌兰脑包出发,经四义堂向乌不浪口增援,由于夜黑,地形不熟,脚下发出响声,被敌人发觉,马建功在激战中被敌人的手榴弹炸死,但这两个连已与 208 团守军汇合在一起。敌人也发现了 208 团阵地增加了兵力,便加强对阵地的攻击。夜间约十一时半左右,208 团阵地被敌人突破。但敌人仍不敢贸然前进。在后半夜战斗中,时而紧张,时而缓和。次日黎明,战斗又紧张起来,我部伤亡较多,特别是机枪连战斗力大大削弱。35 师师长马腾蛟命 206 团 1 营向四义堂增援,他们在敌人的炮弹、土雾浓烟中时而卧倒、时而向前猛冲几步又卧倒,尽管牺牲较大,最终还是越过七八里的开阔地增援上来。敌人的炮火没能阻止 206 团一营人向四义堂的增援,便加强了对四义堂阵地步炮联合进攻,激战越来越猛烈。下午一时许,敌人就从我们的阵地东南突破,208 团的一个营被迫从乌不浪口向中公旗境内撤退。

2 月 2 日晚,我参战各部在乌兰脑包村集结,当时乌不浪口守军 208 团大部阵亡,205 团亦伤亡有半,唯余 206 团伤亡较小。3 月 21 日五原大捷后,傅部和马鸿宾部重返乌镇,选择乌不浪口西侧靠山向阳坡为烈士公墓地。善后人员与当地民众一同找到 148 具旷野中的烈士遗骸,辨明姓名和部队番号后,于 1940 年清明节在所选公墓地举行了隆重的安葬仪式,以告慰牺牲烈士英灵。1995 年,内蒙古乌拉特中旗旗委、旗人民政府正式将乌不浪口烈士公墓定名为乌不浪口烈士陵园。

乌不浪口烈士陵园内(1995 年 12 月立)

乌不浪口之战,我阵地多处工事被毁,官兵死伤惨重。但我守军

PDF 文件使用 "pdfFactory Pro" 试用版本创建 www.fineprint.cn

浴血抗战,视死如归,使装备精良,来势汹汹的日本侵略者受阻于乌不浪口,以空间换取了时间,掩护了我大部队的胜利转移。其战事之惨,可谓碧血横飞、草木含悲,是继包头战役后的又一场恶战,数千名官兵血洒乌不浪口,为1940年3月声震中外的五原大捷做出了贡献,奠定了基础。

3. 四义堂之战

1940年1月31日上午8时许,日军在四义堂正北,乌不浪口正东的枣树林子大沙漠地带集结兵力。四义堂阵地被敌人突破后,敌人就从阵地右侧堵住了我军的退路。四义堂阵地全部都是大沙漠,地面上又被白雪覆盖着,利用自然地形地物很难得到适合作战的掩蔽物。敌人采用陆空联合、步炮联合向我阵地步步逼近。我军开始撤退就失去了掌握,有的部队利用阵地中间的第二道防御壕沟往下撤,敌人很快就占领了防御壕沟的东头,用机枪顺沟扫射正在壕内撤退的81军。在另一条南北走向的洪水冲开的深沟里,敌人占领了沟的北头,用机枪顺沟扫射,我军无路可退,不少人牺牲在这条沟里。2月1日黎明战斗再起,四义堂阵地的战斗十分激烈,马腾蛟令206团第一营增援四义堂阵地,增援部队通过一段开阔地带时,遭到日军炮火的猛烈轰击,伤亡惨重。乌不浪口与四义堂两个阵地联合作战,继续给日军以有力的打击。坚守四义堂的205团与日军展开了刺刀战,官兵们的刺刀捅弯了,就抱住敌人用牙咬或拉响手榴弹与敌同归于尽。我驻守部队在日军的轰炸围攻下已是两天两夜没吃没喝,加之天气严寒,饥寒交迫,人困马乏,伤亡惨重。战斗打得异常惨烈悲壮。马鸿宾后来回忆起这场战斗时说:“举世闻名的台儿庄、长沙等战役,国军英勇奋斗的精神,亦不过如此”。

2月1日下午,日军集中力量突破四仪堂阵地,并迂回马部右侧。马部向后撤退,遭日军地面部队追击和飞机扫射,伤亡千余人,被迫转入沙漠地区。在流沙中还继续与日军周旋,再度歼敌200余人。日落时,部队离开乌镇,向临河方向撤退。是夜八时许,马腾蛟挡住团长们,不准再往后撤,叫部队返回去,守住乌镇,配合傅作义的部队作战。但当时部队建制已乱,师长、团长谁也指挥不了在黑夜中乱哄哄的部队,旅长、师长只是商量一番,继续向临河方向撤退。日寇沿山向西运动,远远看见敌人汽车的灯光,炮声响个不停。我军从一日凌晨开始战斗,已两天两夜没吃一口饭,没喝一口水。加之气候又十分寒冷,有的人实在走

PDF 文件使用 "pdfFactory Pro" 试用版本创建 www.fineprint.cn

不动了,就倒在路旁,有的人冻得实在受不住了,就拾柴烤火。官兵一律穿着自织的毛鞋、毛袜、毛手套。在战斗中由于出汗和沾上积雪,鞋、袜、手套都冻成了冰块,火一烤热,手脚更加疼痛了,有的人想把鞋、袜、手套脱了烤一下,谁知一脱鞋袜,脚上的肉皮都被撕掉了,一脱手套,手上的皮肉也被撕掉了。经过6天6夜的艰苦跋涉,所剩部队终于返回磴口驻地休整。

2月3日上午,原设临河县城的81军军部撤离临河。日寇占领五原、临河后,派出少数部队追至临河以西的黄杨木头,才停止了前进。这次战役中,马鸿宾81军损失兵员千余人,丢失不少轻重武器。马鸿宾在重庆得知部队战败的消息,立即赶到磴口,收容部队,查询情况,追问责任。召集军官讲话时,讲了其他战区的抗日情况,讲了81军的简要历史和战史,以极其严厉的态度责问208团团长马锺和该团二营营长马希舜:“为什么在二月一日夜间日本鬼子进攻乌不浪口阵地时,你们不在火线上?”“养兵千日用兵一时,打起仗来怎么能拖着尾巴跑呢?往哪里跑?能跑出中国去吗?当军人见打仗就跑,还不如回家给婆娘抱娃娃去。我们不能丢了地方和老百姓一跑不管,我们要打回后套去,守住地方,保护老百姓。我相信我们的士兵和下级军官是好样的,只要指挥得当,是能够和日本鬼子周旋的。”马鸿宾训话后,又和师长、旅长、团长们商议,立即将已收容的部队,重新组织了两个团,补充了装备,几日之后,即令旅长马培清率领,重返后套,协同傅作义部队继续与日寇作战。

马鸿宾对在乌不浪口战役中失职的208团团长马锺,该团2营营长马希舜,戴上脚镣押到黄渠桥撤职查办。

五原抗日烈士陵园

(三)五原战役

日军为加强防御,在五原县城外围的新公中、蛮克素、郝进桥等地构筑据点十余处;在五原县城通往包头、大余太的必经河流乌加河、乌拉壕上架设坚

PDF 文件使用 "pdfFactory Pro" 试用版本创建 www.fineprint.cn

固桥梁,并在乌加河北的大财主圪旦、万和长等处派重兵把守。城内的日军主力集中驻于新城隆兴长义和渠东的屯垦办事处、平市官钱局、实验小学等处;指挥部设在皮毛店。日军将各驻地院落打通,构筑碉堡工事,架设铁丝网,形成坚固防御体系。此外,利用汉奸田喜亭、王耀山、杜凤山、刘子俊等组织维持会,加强对地方的统治。日本军国主义者还从国内调来200多名科技人员,对河套地区及乌拉山、狼山进行全面勘查,企图掠夺这一地区丰富的经济资源,达到"以华制华,以战养战"的目的。

1940年2月26日,傅作义在亚马赖召开团以上干部会议,研究反攻五原收复失地的战略决策。会议认为:从河套地区敌我力量对比看,我军占优势,关键是如何有效地阻击敌人援兵。黄河在春分前后开河解冻,若利用这一时机,掘溃套内各大干渠,使黄河水泛滥,这就使得敌人机械化部队无法增援,而五原之敌也逃窜无路,这是天时;我方对作战地理环境了如指掌,这是地利;我军民团结,同仇敌忾,正义在我方,这是人和。我方占有天时、地利、人和就有了克敌制胜的基本条件。会议决定立即整训补充部队,发动群众备战,于3月中旬进攻五原。为严肃军纪,当场扣押了在绥西阻击战中作战不力的游击军司令马秉仁、新31师91团团长刘景新,并给101师师长董其武撤职留任、带罪立功的处分。会上,傅作义坚定地表示"誓与河套共存亡,剩一兵一卒也要与日寇血战到底"。亚马赖会议后,傅部官兵士气大振,并按照反攻决策整训部队,加紧备战。为便于指挥,暂将作战单位各降一级,即将师整编为团,团整编为营,以此类推;将隐藏起来的轻重武器取出,补充到各部队;挑选一批英勇善战的将士组成掏心突击队,进行巷战、夜战、掏心战训练;派出侦察人员在熟悉地形的群众配合下,侦察县城日军部署及外围据点伪蒙军配置;令有关部队在丰济渠各段架设浮桥,利于进攻通行。另外电令退驻伊盟的门炳岳骑7师开回临河南台子待命,令退驻宁夏石嘴山的马腾蛟35师开回河套,接替丰济渠一线防务。

3月10日,傅作义进行了进攻五原的作战部署,令新31师、五临警备旅主攻五原新城,新32师攻占五原旧城及附近据点,101师负责在乌加河一线阻击敌人援军,其余各部配合作战。限令各部一律在3月19日夜到达指定位置。

3月20日夜,各部统一行动,展开了攻取五原的战斗。新31师800名敢死队员用掏心战术突进五原新城,后续部队随后涌入,分割包围了日军各据点。经

PDF 文件使用 "pdfFactory Pro" 试用版本创建 www.fineprint.cn

过一夜的激烈战斗,大多据点被端掉,只有屯垦办事处和平市官钱局两据点之敌凭借坚固工事负隅顽抗。战斗中,五临警备旅第二团团长贾晏如壮烈牺牲。

新 32 师进攻五原旧城及周围据点时,遭到伪蒙军顽抗,伤亡惨重。袁庆荣师长负伤,95 团第一营赵寿江营长阵亡,赵营官兵几乎全部战死,仅余 7 人。21 日下午,101 师 301 团赶到增援,收复五原旧城。

龟缩于屯垦办事处和平市官钱局之敌利用强大火力和毒气弹死守待援。傅部采用山炮平射方法摧毁了敌人工事,捣毁了特务机关和王英的绥西联军司令部。日军特务机关长桑原中佐当场毙命,伪绥西联军司令王英乘隙逃脱。22 日下午,五原新城被攻克。

在收复五原县城战斗正酣之际, 日军增援先头部队于 21 日下午乘汽车百余辆到达乌加河。随后几日,大批日军赶到,但桥梁早已被毁。傅部 101 师隔河向敌猛烈射击,阻敌架桥,双方展开激战。日军为河所阻,焦急万分,在十余架飞机和数十门火炮掩护下,用橡皮船强行渡河。守军 101 师官兵浴血奋战,伤亡极重,仍一次次击退敌人进攻。3 月 23 日,傅作义命令五原城内的部队撤离转移,由于阻敌打援任务已完成,遂令 101 师停止阻击撤出战斗。日军进入五原时,五原城已一片废墟,加之城外游击部队不断袭击,敌人不敢继续停留,只携带数百具骨灰返回包头。

在整个战役中,由于掏心突击队迅速摧毁了日军指挥部,使各处日伪军成了无头苍蝇,瞎碰乱撞,溃不成军。敌人逃窜时又遭决河放水,道路泥泞,行走困难。加之傅军的截击和人民群众的捕杀,日军更是陷入四面楚歌的境地。部分伪蒙军窜到西山咀退水渠,少数人绳拉索拽涉河逃走,其余皆被击毙,溺死或俘虏。在混乱中日军数十骑兵逃离五原县城,行至乌梁素海附近的四柜圪旦,游击军连长张汉三佯装伪安北县保安队,将其诱至二驴子湾附近伏击全歼。只有伪绥西联军头目王英、伪蒙古军参谋长乌古廷等逃至西山咀时,被守桥部队旅长安华亭私下放走得以活命。

五原战役是傅作义领导的 35 军及其他驻套部队在极端困难的条件下,利用天时、地利、人和的有力因素,卓越指挥取得的著名战例。此役,共歼灭日伪军 3500 余人,俘敌 300 余人,尤其是击毙日军皇族、绥西警备司令水川伊夫中将,日军步兵联队长大桥大佐、特务机关桑原中佐等,缴获大炮 16 门、汽车 50 余辆

PDF 文件使用 "pdfFactory Pro" 试用版本创建 www.fineprint.cn

和大批武器弹药。此战使敌人长期不敢西犯。五原战役震动全国,各大报纸均以“五原大捷”为标题予以报道。国民政府致电嘉奖,并授傅作义“青天白日勋章”。国内各党派团体纷纷来电祝贺或派代表团前来慰问。战役结束后,傅作义在陕坝隆重举行了庆功大会,对杀敌支前有功军民进行了表彰。这次战役中,我军679名将士为国捐躯,长眠塞北。为缅怀英烈,傅作义当年修建抗日烈士墓一座。1942年,绥远省政府又专款对烈士墓进行修缮,傅作义亲自题写碑文。2005年当地政府又原地修葺。

三、绥西抗战的历史意义与特殊贡献

(一)绥西抗战有力地阻止了日军北进苏联的步伐

毛泽东在关于中国抗日战争的世界意义时,曾经做过这样精辟的论述:“伟大的中国抗战,不但是中国的事,东方的事,也是世界的事。”中国人民的抗日战争与盟军作战相互配合,为粉碎法西斯瓜分全球、称霸世界图谋提供了战略支撑。第二次世界大战全面爆发后,由反法西斯国家组成的同盟国与法西斯国家构成的轴心国在欧洲、大西洋战场和亚洲、太平洋战场展开了输死较量。中国战场是双方在亚洲大陆较量的主要战场,是决定战争进程的重要因素。日本针对“苏联”的“北进”行动,始终是德日法西斯协同配合、打败苏联的重要计划。德国一再要求日本北进,夹击苏联。日本政府内部也有人力主对苏开战。但是,由于日本陆军的51个师团中有35个师团深陷中国战场,日本大本营在反复权衡后决定:“帝国政府将继续努力解决中国事变”,对德苏战争“暂不参战”。这使苏联避免了腹背受敌两面作战的局面,能够集中力量对付德国法西斯。

(二)绥西抗战有力地支持了全国抗战

绥西抗战的主战场虽远在西北,但重创了日军的嚣张气焰。从1939年底到1940年初四个多月三次大的战役,共歼灭日伪军3500余人,俘获和投诚1800余人,击毙多名日军高级军官和皇族等,使敌人长期不敢西犯。同时,绥西战役粉碎了日军侵占宁夏和西北的战略计划,牵制了华北日军的力量,阻挡了日军西进、南下的步伐,坚守了西北地区的北大门,保护了抗战大后方。不仅如此,绥西战役保护了苏联援华物资运送的绥新公路(绥远至新疆)和西兰(西安至兰州)、兰新(兰州至新疆)公路的安全,保证苏联援助的抗战物资能源源不断地运往内地,从侧面支持了当时的大西南抗战,有力地支持了全国的抗战。

PDF 文件使用 "pdfFactory Pro" 试用版本创建 www.fineprint.cn

（三）绥西抗战使宁夏免遭日军涂炭

绥西抗战是抗日战争时期宁夏军人参与过的重要战役，万余名回汉儿女奔赴绥西抗日战场，为保卫国家和民族同日本侵略者浴血奋战，数千人牺牲在战场上，葬身异乡。绥西抗战的胜利，将敌人的铁蹄阻挡在宁夏的门外，使宁夏大地免遭日寇涂炭，宁夏人民免遭蹂躏。在历史上，上兰州、下包头一直就是宁夏穆斯林经营的从事货物交易的传统通道，也是宁夏各族人民在黄河波浪上踏出的经商之路。绥西抗战有效地维护了宁夏人民的这条生存和发展之路。不仅如此，绥西战役还极大地激发了宁夏回汉族人民的抗日热情，全省各界爱国人士，组成“宁夏各界慰劳抗战委员会”，在全省开展募捐慰问抗战将士和英烈遗属的活动，并利用捐款新建了磴口、石嘴山、平罗、吴忠4所临时战地医院。吴忠回族工商业者李凤藻还在自家设立慰劳绥西伤病员接待处。

四、绥西抗战取胜之原因

由傅作义将军发动和领导、宁夏军队参加的绥西抗战，经100多天的连续战斗，终以五原大捷宣告结束。它不仅有效地牵制了华北日军的兵力，而且肃清了侵入河套的日伪势力，巩固了西北大后方，其战略意义非常特殊重要。中国军民之所以能够在武器装备极其落后、条件十分恶劣的情况下，与日本法西斯展开殊死拼杀，原因是多方面的。

（一）得益于我党抗日民族统一战线的成功实践

1. 1937年抗日战争爆发后，傅作义部队在绥东阻击日军失利后，退居大同。阎锡山命他弃绥远驻守太原。11月8日太原失陷后，傅部损失惨重，元气大伤，撤到晋西北八路军根据地，收罗残部，进行整编。他在惨败之后，目睹了八路军军容军纪严整、抗日情绪高涨，深深感到只有与共产党合作抗日，才是正确出路。于是他向共产党提出合作请求，希望派人帮他整顿军队，重整旗鼓，继续抗日。共产党为了帮助这支抗日部队，给他补充了兵员。不仅大批党员通过这种渠道进入傅部工作，而且当时的中共党员曾山、彭雪枫、程子华等同志都对傅部进行了帮助，介绍了八路军的工作经验，赠送毛主席的《论持久战》《抗日民族统一战线》《矛盾论》《实践论》等著作。傅是善于学习的，他结合部队情况，拟定了“北路军政治工作方案”，并约请了抗大和各地进步青年，参加部队训练。中共晋西北工委派员协助傅作义进行军队政治工作。共产党员进入傅部后，贯彻党的团

PDF 文件使用 "pdfFactory Pro" 试用版本创建 www.fineprint.cn

结进步共同抗战的方针,帮助傅作义整顿了军队;进行时事政治和抗日形势教育,军容、军纪教育,改善了官兵关系,使该部队士气空前高涨,精神面貌焕然一新。一时期,抗战歌声唱遍晋西北傅部防区,士兵精神活跃,军民团结,士气振奋,大大提高了战斗力,以至于阎锡山说“傅宜生把部队带赤化了”,蒋介石方面的人员也说“35 军成了七路半了”。1939 年春,傅作义率部进驻河套地区,在陕坝恢复了绥远省政府,有许多共产党员深入到傅部的军政机关。从军团到连队都建立了政工体系。各级政工人员大都是共产党员和进步青年。

2. 为了加强河套地区的抗日工作,中共中央于 1938 年 11 月 22 日“关于绥蒙工作的决定”中即指出:“在统一战线区域如后套、临河,要进行艰苦深入的群众工作,要用公开、合法、民主的方式去组织群众,要提出拥护当地驻军领导抗战的口号……”所以早在傅部来河套之前,共产党已派大批党员干部,从延安进入河套。1938 年 5 月河套特委成立,刘瑞森任书记。在中共河套特委的领导下,五原、临河、安北三县都建立了县委。他们采取各种形式宣传党的抗日主张。如:在人口集中的村落建立民众夜校,组织歌咏队、宣传队,联合驻军取缔散兵游勇,引导农民抗租和抵制不合理的摊派。在宣传群众、组织群众的同时,发展了大批党员,壮大了党的队伍。为了扩大抗日宣传,统一思想,加强地方政府的力量,在中国共产党的具体帮助下,河套地区成立了军、政、民三位一体“抗日救国动员委员会(简称动委会)”,乔培新(中共党员)任动委会书记。动委会是共产党领导下的抗日统一战线组织,是河套地区领导群众、组织群众从事抗日工作的最高领导机构。河套十个区长中有九个是共产党员,一个是党的同情者。动委会成立后,大刀阔斧地进行了政权建设和积极的抗日救亡工作,区乡两级动委会取缔了原地方豪绅把持的旧政权,清理了区乡财政,取消了各种不合理负担,坚决按照有粮出粮、有钱出钱、有力出力的原则,不管是地主还是农户一律平均分担征兵征夫和粮草任务。各乡都以党员为骨干建立了活动小组,按照年龄、性别组织起自卫队、担架队、运输队、儿童团。沿乌梁素海两岸到西山咀的黄河畔,到处都可看到男女青年和少年、儿童站岗放哨,巡逻盘查。1939 年冬包头战役后,2 月间日寇采取报复行动,调动汽车八九百辆大举入侵河套。在河套特委领导下,各县通过动委会组成了游击队和占地服务队,并且组织群众坚壁清野,破坏公路,拆毁桥梁,利用各种有利形势袭击敌人,为后来傅部收复五

PDF 文件使用 "pdfFactory Pro" 试用版本创建 www.fineprint.cn

原创造了有利条件。1940 年 3 月,傅作义组织了反攻五原战役,战斗打响后,敌人毫无准备,措手不及,伤亡过半。漏网的日军如丧家之犬,大都零散地涌向安北境内企图逃脱。安北二区区长兼动委会主任马子龙(共产党员)领导游击队,组织群众在芦苇之中,在沟渠壕畔,伺机捕杀日寇。当时正值黄河冰滑,大地融化之时,游击队在袭击敌人的同时,动员群众拆毁重要桥梁,放水淹没了公路,既截断了溃军的退路,有阻止了日寇援军。使不可一世的日军陷入人民战争的汪洋大海之中。

3. 1938 年 4 月 18 日,毛泽东电示八路军 110 师贺龙、关向应等,要求调查大青山脉、平绥路沿线是否可以建立根据地的问题;5 月 14 日毛泽东电示朱德、彭德怀、贺龙等“在平绥路以北大青山脉建立游击根据地至关重要,请你们迅速考虑此事。”6 月 11 日,毛泽东又电示朱、彭、贺等强调坚持大青山抗日根据地的重要性和艰巨性,要求配备精干而且政治军事皆能对付,机警耐苦有决心在大青山创立根据地的干部。在党中央的指挥下,7 月份建立大青山工委(武新宇任书记)。8 月份,八路军李井泉支队通过日寇数道封锁线,突破敌人的阻截和包围,由晋西北北上到达大青山,和杨植霖等领导的蒙汉抗日游击队会师,建立了大青山抗日游击根据地。大青山抗日游击根据地的建立,不仅建立了党的组织,而且还宣传群众,组织群众,从 1938 年秋到 1940 年底粉粹日寇对大青山游击队的 15 次围剿,有力地牵制了平绥线上的日伪军,配合了傅作义部队的军事行动。1939 年冬傅作义率部反攻包头时,大青山游击队为配合傅部行动,“攻占了毕克奇地据点和旗下营火车站,一度截断了平绥路交通。八路军陕北骑兵团中滩游击队直接参加了进攻包头和在绥西阻击敌人的战斗。”

4. 中国国民党革命军新编第三师(简称新三师),于 1939—1941 年活动在伊克昭盟。这支部队被群众称之为“穿着国民党军装的八路军”,它的前身是蒙旗保安总队和蒙旗独立旅。这支属于国民党编制的武装力量,是我党帮助建立的一支蒙古族抗日队伍。毛泽东亲自接见了当时的蒙旗保安总队队长白海风和政训处主任乌兰夫同志。这支部队在党的地下组织——新三师党委书记乌兰夫同志推动下,正确执行了党的抗日民族统一战线政策,高举抗日大旗,转战于黄河之滨,打击日伪军,被中共中央誉为“内蒙古民族中最前进的力量、最大的抗日队伍”。新三师在伊克昭盟经过多方面的艰苦工作,扎下了根,形成了军民团

PDF 文件使用 "pdfFactory Pro" 试用版本创建 www.fineprint.cn

结、共同抗日的局面。新三师坚守黄河南岸阵地,到1939年底部队发展到2000人,对北岸平绥线及包头日军造成一种威胁。正因为如此,敌人在绥西会战进退维谷之时,才毅然将大部队从绥西撤退回原防地。五原大捷后,尽管日军对河套地区垂涎三尺,但由于诸多因素,包括黄河对岸的新三师的存在,所以直到抗战胜利日军再未敢越雷池一步,未敢进入河套地区。从这个意义上讲,新三师的存在也是共产党对绥西抗战胜利作出的贡献。

如果没有党的统一战线,没有共产党人在傅部中卓有成效的政治思想工作,没有党组织的宣传群众、组织群众形成的一种全民抗战氛围,没有党领导下建立的武装队伍的积极配合,绥西抗战将更为艰难、更为惨烈,也很难促成傅作义将军的赫赫战功。

(二)得益于广大爱国将士坚定的抗日信念和大无畏的民族献身精神

绥西抗战是在全国抗战处于相持阶段,国民党军队主力退居西南和国民党顽固派发动"十二月事变",企图消灭共产党组织的行动,而傅作义不但没有参加反共军事行动,却取得了绥西抗战的胜利,这表明傅作义同国民党顽固派是有区别的。在绥西抗战中,许多爱国官兵前赴后继,为国捐躯。在包头战役中,傅部官兵伤亡千余人。城内7名战士未能撤出,他们孤军奋战,誓死不降,最后与敌人同归于尽。在乌不浪口阻击战中,宁夏马鸿宾部近千官兵壮烈牺牲。在五原战役中,傅作义部阵亡官兵679名,其中排以上军官达45名。

绥西战场抗日将士浴血奋战

(三)得益于我党领导下的广大人民群众的鼎力支援和八路军的有力配合

绥西抗战时,不少未公开身份的共产党员仍留在傅部工作。以共产党员和积极分子为主的各级动委会动员群众志愿抗战,发挥了重要作用。河套特委和所属三个县委在敌人进犯时组织了多支抗日游击队,开展游击战争。在敌人进

PDF 文件使用 "pdfFactory Pro" 试用版本创建 www.fineprint.cn

占五原之前,五原县委带领群众拆除了五原隆兴长镇的城墙,使敌人无坚可守,为攻克五原清除了障碍。广大群众同仇敌忾,多方支援部队。在五原战役中,乌兰脑包村民掘开了乌拉壕,使乌加河北岸数十里地一片汪洋,阻断了敌增援部队由乌不浪口到五原的通道。当6名日军逃至五原城东30余里王大老虎家时,王与其弟二老虎协同邻居用菜刀、铁锹将日军全部砍死,割下首级送至傅作义部。百川堡附近小脚老太婆刘大娘,发动该乡妇女抬运伤兵,送水送饭,传为美谈。傅部303团团长宋海潮在乌加河阵地腹部受伤,大肠外露,后为当地老乡刘大宽、郭四毛旦发现,抬回村中护养,使其生还。在整个战役中,类似事例不胜枚举。所以,绥西抗战的胜利,不仅是爱国官兵与敌人浴血奋战的结果,也是中国共产党领导和发动广大人民群众鼎力支援的结果。

当傅作义奇袭包头时,八路军大青山骑兵支队为阻敌增援,攻占了毕克齐敌据点和旗下营火车站,一度截断了平绥、绥包铁路交通。八路军陕甘宁边区骑兵团中滩中队还直接参加了进攻包头和在绥西阻击敌人的战斗。由于晋西北抗日根据地、大青山抗日游击根据地对敌人的牵制,加之傅作义将军领导的绥西抗战的胜利,才使日军未能大规模继续西犯。这一时期,傅作义部队和八路军的对日作战,是绥蒙地区国共合作、共同抗战的良好范例。

五、对绥西抗战中民族英雄的认识及评价

(一)对领导绥西抗战的傅作义将军的认识和评价

傅作义是国民党高级将领中具有远见卓识的爱国主义者,是民主革命时期在绥远省主政时间最长的地方最高军政长官。抗战中,傅作义所部,是国民党部队中的一支重要抗战部队。傅作义部下的“一字并肩王”陈长捷对傅作义做过这样的评价:这个人“不说硬话,不作软事”。整个抗战期间,傅作义率部参加了绥远抗战、平型关战役、太原战役等众多大战,转战18000里,作战290多次,立下累累战功。尤其是在1940年春,傅作义率部与日军血战河套地区的五原城,击毙了日军水川一夫中将,收复了五原城。此役,傅作义属下团长贾世海、营长赵寿江、阎萝云、冯增波及连排长30余为国捐躯。轻重伤者亦多。“五原大捷”是国民党军队在抗战中首次收复失地。为表彰傅作义,国民政府继蒋介石之后,将第二枚最高荣誉奖章“国光勋章”授予傅作义,但被傅作义拒绝了,他说:“‘五原大捷’,乃所部全体官兵艰苦抗战,奋勇抗战的功绩,我个人不应领此勋章。”

PDF 文件使用 "pdfFactory Pro" 试用版本创建 www.fineprint.cn

抗日战争中,傅作义所负责的防区与陕甘宁边区接壤,双方有过良好的合作。1938 年,傅作义派代表去延安,请抗大毕业生到自己的部队开展政治工作。八路军有“三大纪律八项注意”,傅作义也颁布“十项纪律”,并在其部队中建立了“奋斗室”,军官家属组成“眷属团”,军人子弟上“奋斗小学”“奋斗中学”。共产党搞土改,傅作义也“整理土地”,对于地主的土地清丈之后,限制地租。傅作义部队因善于学习八路军的做法,被其他国民党部队称为“七路半”,意思是虽然傅老总不是八路,也就差那么一点儿了。

全面抗战爆发后,傅作义一直站在反对日本帝国主义侵略战争的前线。在绥西抗战中,傅部官兵在极端困难的条件下,体现出坚定的抗日信念和不畏强敌敢于战斗的献身精神。尤其值得一提的是,由于受到兵员素质和战术思想的局限,国民党军主要采取的作战方式是阵地战,敢于和机动、火力都占优势的日军进行运动战的可谓凤毛麟角。然而,傅作义却巧妙地运用了自己的“摩托化部队”进行长途奔袭,对敌人发起“闪电战”。绥西抗战中的著名战役——包头战役就是长途奇袭的经典战例。

(二)对率部参加绥西抗战的马鸿宾将军及马鸿逵的认识和评价

“宁夏诸马”是一个专有名词,特指以民国甘肃河州籍回族马福祥、马鸿宾、马鸿逵三人为代表的军政人物群体。马家子弟的仕途之路起步于宁夏,崛起于宁夏,因而被史学界泛泛称之为“宁夏诸马”。1931 年,马氏家族进入极盛时期。彼时,马福祥任蒙藏委员会委员长,马鸿宾出任甘肃省主席,马福寿代理宁夏省政,马鸿逵驻节中原担任讨逆军第 15 路军总司令,可谓一时无两。

其中,赴绥抗战的马鸿宾一生,温和谦逊,光明磊落,时人多有褒誉。1938 年,日寇进犯绥西地区,南京国民政府命令马鸿宾紧急出任绥西防守司令,马鸿宾亲往内蒙古临河就职时已 55 岁,他要求所属将士“时时刻刻记着国家至上,民族至上,保土卫国,尽职守责”。绥西抗战期间,马鸿宾所部以陈旧的武器,简易的装备,付出了极为惨重的代价,最终与傅部联手,将日寇赶出了绥西大地。促成绥西抗战最终取得胜利的因素很多,但马鸿宾及其部众对于中华民族的民族认同和以爱国主义精神为核心的国家认同,是发挥了精神支撑作用的。1943 年,绥西已无战事,傅作义全面接受当地防务,马鸿宾率领所部官兵返回宁夏。此时,马鸿宾已经 60 岁,是一位花甲老人。

PDF 文件使用 "pdfFactory Pro" 试用版本创建 www.fineprint.cn

马鸿逵主政宁夏长达17年,人们对于其拉壮丁、清丈土地等执政作为,批评连连。但无论后世对其有怎样的褒贬、诘责,我们都不能抹杀马鸿逵对于西北回汉之间,国家与宗教之间关系的正确处理。马鸿逵在《宗教与国家演讲词》中提出并倡导"国家关系是超越宗教关系的",并且在宁夏省政府朝会上讲到"我们每天朝会时,必须举行升国旗,这是很有意义的事情。因为国旗是我们国家尊严的标志……一个人生存于社会之上,而不受一切横暴之侵凌,必须要籍国家来保护。"此外,马鸿逵还主张并鼓动回汉一家、回汉亲睦。他认为,若能够将宗教里合乎政治、经济、教育以及其他方面的先进理念采入国策,才算是宗教大放光彩。

基于此,我们可以给出这样的评价,在历史进程中,统治一方的"宁夏诸马"不可避免地留有地方军阀独霸一方的私心和行为,不可避免地做出一些横征暴敛、中饱私囊的事情,但是他们始终没有丢掉爱国这一点。宁马军赴绥抗战,就是基于国家、民族至上的国家认同和民族认同地最好诠释。在外敌入侵、国事日艰的动荡时刻,他们为抗击外侮、保家卫国所做出的种种努力及历史功绩,应予以肯定,并予以褒奖。赴绥抗战的前后5年时间里,宁马军将士在零下30度的严寒里坚持战斗,在给养严重不足,被当地民众称为"十三两"兵的81军,在乌不浪口与敌气壮山河的白刃战、肉搏战,昭昭名垂青史。他们在生存极限和心理耐受力的极限状况下,能够坚持战斗,喋血沙场,问其究竟,我们只能慨叹,是国难当头,中华民族至上的精神力量。

(三)对参加绥西抗战的部队将士的认识和评价

应当说,绥西抗战的胜利,离不开将帅的谋略和胆识,但更为重要的是诸军广大官兵的不畏牺牲和奋勇顽抗。不论是傅作义将军率领的35军全体官兵,还是马鸿宾将军率领的81军回汉英豪,以及绥远游击军、五临警备旅及所有参战的热血儿女。无论他们当时所属何党何派,也不论他们抱有什么样的理想信念,但他们都汇聚在救亡图存的抗战的大旗之下,都为了保卫国家和民族的独立浴血奋战。他们都是中华民族的脊梁,他们都永远值得我们怀念。

在整个绥西抗战中,日军动用的是飞机、大炮、坦克、装甲车、等重型武器和机械化部队,并且配有化学武器。而我军在整个较量中,靠的却是顽强的意志力和不屈不挠的爱国精神。当时,傅作义的部队装备相比马家军来说还是比较先

PDF 文件使用 "pdfFactory Pro" 试用版本创建 www.fineprint.cn

进的,然而据史料记载:五原战役中,傅部的人员和武器装备损失极大。战后,已经升任暂四军军长的董其武代表傅作义到重庆报捷,并要求补充一些武器装备,不料却受到搪塞和冷遇。何应钦只给27挺机枪和250支步枪。35军尚且如此,宁马81军作为一支地方部队就更可想而知了。我们不难想象,81军所用的仅仅是一些旧式步枪,单打一的老毛瑟枪,旧式迫击炮等落后武器。据参加绥西战役的当事人回忆:“日人以我军使用之汉阳造步枪作战,极尽嘲笑之能事,谓以此种武器,可以打‘皇军’吗?”我被俘受伤士兵回答,“当然可以打,即使我们没有武器,也可以用拳头打倒你们!”就是在这样的武器装备下,我宁夏回汉儿女仍不忘家乡人民的重托,英勇杀敌、慷慨赴死,在当地留下了“西军”能打仗的美名。

最豪迈的情是报国情,以身殉国;最难隔断的情是亲情,亲人记挂。70多年前在绥西抗战中客死他乡的宁夏官兵,至今仍长眠异地。定然他们有“青山处处埋忠骨,何须马革裹尸还”的豪情,但作为后世传人的我们,决不能忘却他们的功绩,更不能因为他们的政治身份而稀释了对他们应有的敬意。

历史的车轮滚滚向前。历史不能倒退,亦不能复制,我们不能拿今天的情况来苛求故人。由此我们可以说,无论是35军,还是81军,无论是正面战场,亦或是敌后战场,都是炎黄子孙,那一个个鲜活的生命为我们的今天赴汤蹈火,做出了牺牲奉献。他们在强敌面前,戮力同心,共赴国难。历史是教科书,更是清醒剂,在抗日战争胜利70周年的大祭中,我们缅怀先烈,是为了汲取继续前进的力量。透过战争,每一个中国人都应该意识到,中国梦首先是强国强军梦。民族复兴的中国梦,我们每个人都守土有责,我们每个人都要守土尽责!

PDF 文件使用 "pdfFactory Pro" 试用版本创建 www.fineprint.cn

专题五：

抗战时期党在固原地区开展民主建政的探索与实践

抗日战争时期，中国共产党高举爱国主义伟大旗帜，为团结一切可以团结的力量驱逐日本帝国主义出中国，成功地在抗日根据地开展了民主建政工作，为实现全民族团结持久抗战、巩固和发展抗日民族统一战线以及党的自身发展提供了极其重要的条件。本文通过对抗战时期党在固原开展民主建政工作的全面回顾，旨在揭示和总结党在民族地区建立和巩固抗日民族统一战线以及党的自身建设所形成的历史经验，为当今我们党加强社会主义民主政治建设提供借鉴。

一、抗战时期党在固原地区开展民主建政工作的回顾

（一）早期党的活动和红军长征、西征的深远影响及地方政权的建设

民主革命时期，固原是陕甘宁边区的组成部分，党的活动开展得较早，这为抗战时期党在固原开展民主建政工作奠定了坚实的基础。

1. 从“靖远兵变”到“蒿店兵变”，标志着固原历史上有领导、有组织、有规模的党的活动开始。1931 年，在中国共产党领导下，中国工农红军陕甘边领导人刘志丹、谢子长按照陕西省委《积极贯彻中央关于陕甘边游击队的工作及创造陕甘边新苏区的决议》精神，开展了创建陕甘边游击队和陕甘边新苏区的革命斗争。1932 年 5 月，受中共陕西省委指派，谢子长、焦维炽来到靖远，策划发动了甘肃宣慰使署警备第三旅起义，起义后的部队组编成中国工农红军陕甘游击队，活动于甘肃靖远和今宁夏海原一带，党的活动影响日益扩大。“靖远兵变”爆发之际，正是“蒿店兵变”酝酿准备之时。1932 年 9 月，中共陕西省省委派陕甘游击队政治委员李艮和周志学在固原境内策划实施了以截获武器装备为目的的

PDF 文件使用 "pdfFactory Pro" 试用版本创建 www.fineprint.cn

武装暴动,宣布成立了“中国工农红军陕甘游击队第七支队”,并在固原石家沟口等地转战中,沿途书写革命标语,宣传红军的主张。

由于这两次暴动不仅直接威胁到国民党在陕甘的军事、政治统治,从思想上、组织上冲击、分化了西北地区的反革命军队,而且在海固地区较早地宣传了党的政策和红军的主张,因此具有鲜明的革命斗争色彩和深刻的革命历史意义,成为了固原地区历史上早期党的活动的开端。

李艮(1908~1933),陕西长安人。1926年加入中国共产主义青年团,同年转入中国共产党。曾任中共长安县五楼区委书记,领导开展农民运动。1932年任红军陕甘游击队政治委员,同年冬在陇东邓宝珊部策动了蒿店兵变。1933年4月,在马儿岩遭敌包围,因寡不敌众不幸被捕,英勇就义,年仅25岁

2.红二十五军是进入六盘山少数民族地区的第一支红军队伍,培育了“回汉兄弟亲如一家”的革命感情。1935年8月,活动于鄂豫陕革命根据地的红二十五军为配合中央红军北上,在军长程子华、副军长徐海东、政委吴焕先率领下,从陕西沣峪口出发,转战至甘肃静宁,进入今宁夏西吉县单家集、兴隆镇地区,在固原境内活动、驻军5天。红二十五军在固原期间,严格执行党的民族宗教政策,尊重回民的宗教信仰和风俗习惯。大力宣传党和红军的抗日主张及各项方针政策,团结和争取广大回族群众一起参加革命和斗争,产生了极其重大的政治影响和历史影响。为巩固和发展陕北苏区,迎接党中央和中央红军进入陕北,做出了重大贡献。

在将台堡“三军会师”纪念馆里,珍藏着一块“回汉兄弟亲如一家”的锦匾,是红军第一次到达单家集时,红军首长程子华赠送给清真寺的,至今被完整地保存着

3. 六盘山是红军长征中翻越的最后一座高山,“不到长城非好汉”成为了毛泽东等老一辈无产阶级革命家留给固原人民的宝贵精神财富。1935年10月毛泽东等中央领导机关在内的中国工农红军陕甘支队经甘

PDF 文件使用 "pdfFactory Pro" 试用版本创建 www.fineprint.cn

肃岷县、漳县、静宁县等地，于10月5日分两路进入今宁夏固原市西吉县玉桥，到达单家集驻军。中央红军长征，从10月5日下午进入今固原市西吉县境，到10月9日下午离开彭阳县孟家湾，在固原地区历时五天四夜。途经西吉、固原（今原州区）、彭阳3县和50多个村庄，与国民党正规部队进行大小战斗5次。10月5日傍晚，毛泽东主席等中央领导和红军部队来到单家集后，受到了广大回族群众的盛情欢迎和款待。毛主席参观了单南清真寺，并拜访了阿訇，同他们共叙军民情谊，了解当地的风土人情。当晚，毛泽东主席住宿在单家集南头清真寺北侧回族农民拜文海的家里。6日到达张易堡，毛泽东等中央领导住在张易堡。7日从张易堡出发沿小水沟登上六盘山，毛泽东主席豪情满怀，写下了气壮山河的《清平乐·六盘山》，留下了“不到长城非好汉”的旷世佳句。

8日红军分两路向彭阳白阳城前进，毛泽东夜宿乔渠村农民乔生魁家。9日中央红军继续向东北方向前进，出彭阳县境。其后，中央红军经环县于10月19日到达陕北吴起镇，胜利地结束了二万五千里长征。六盘山也因此被誉为“胜利之山”“红色圣山”而名扬天下，成为了固原人民的宝贵精神财富。

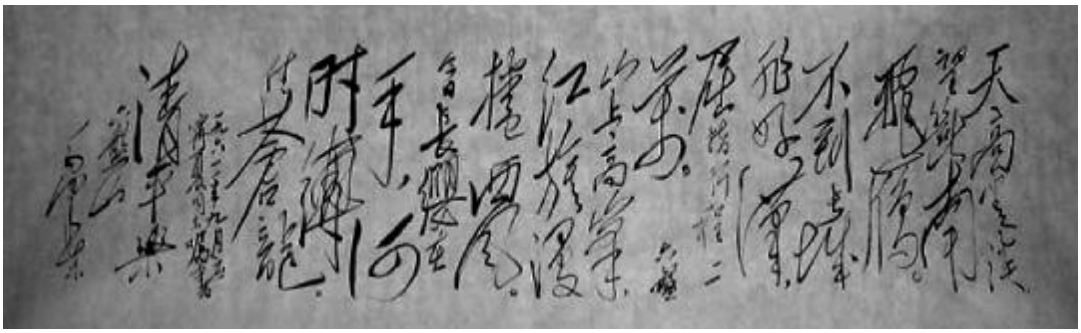

1961年9月毛主席应宁夏同志嘱书《清平乐·六盘山》

4. 固原是红军西征战役的主要战场，党的抗日民族统一战线工作在这里开展得卓有成效。1936年5月，中央决定组织西方野战军，由彭德怀同志任司令员兼政治委员，向国民党军事力量薄弱的甘肃、宁夏进军，先后在固原七营、黑城、杨郎一带活动。

红军在固原期间，坚决贯彻党中央的战略部署，十分重视扩大和发展革命根据地工作，党的抗日民族统一战线工作卓有成效。红军每到之处，中央领导和红军指挥员都会见当地宗教上层人士，召开阿訇座谈会，开展军民互动活动，宣

PDF 文件使用 "pdfFactory Pro" 试用版本创建 www.fineprint.cn

传党的抗日救国主张和党的民族宗教政策。西征一开始,毛泽东主席就发表了《中华苏维埃人民政府对回族人民的宣言》,亲笔写了《给回族同胞的一封信》。为尊重回民的宗教信仰和风俗习惯,红军总政治部特制定了“三大禁条、四项注意”,即:禁止驻扎清真寺、禁止吃大荤、禁止毁坏回文经典;讲究清洁、尊重回民的风俗习惯、不准乱用回民器具、注意回汉两族团结,要求部队严格执行。红军在回族地区的模范言行,赢得了回族群众的信任和赞扬,回族群众盛赞红军是“仁义之师”“回民的军队”。由于西征红军十分重视对宗教上层人士和回族群众的统战工作,从而凝聚了广大穆斯林群众,为实现抗日民族统一战线奠定了坚实的基础。

固原黑城祁家堡子四合院正房——1936 年红军西征解放了这里,红一方面军代军团长左权和政委聂荣臻,就在这里驻扎并多次召开军事会议

加强政治攻势,瓦解敌军,是对敌斗争的一个重要策略,也是党的抗日民族统一战线的客观需要。1936 年 8 月以后,红军与国民党军队以南北流向的清水河为界,相视对峙,红军驻河东,东北军及马鸿宾第 35 师驻河西。为了做好抗日民族统一战线工作,红军根据《中共中央关于东北军工作的指导原则》,向各部队详细介绍了东北军的历史和现状,教唱抗日救

固原杨郎万家寨:1936 年,西方野战军,红一方面军政治部主任朱瑞和副主任邓小平,向驻扎在这里的东北军多次宣传了我党的抗日民族统一战线的方针,并和东北军何柱国签署了由邓小平起草的互不侵犯、团结抗日的“杨郎协定”

PDF 文件使用 "pdfFactory Pro" 试用版本创建 www.fineprint.cn

亡歌曲,训练战场喊话,散发传单,书写标语,在西征红军中掀起了开展统一战线工作的热潮。红一军团第二师与敌骑兵师隔清水河两边的五营沟相视驻军,身姿可见。红军便利用有利条件向对方喊话:“东北军的兄弟们,我们都是中国人,中国人不打中国人!”“红军愿意帮助东北军打回老家去,赶走日本强盗!”“我们共产党和红军反对内战,主张抗日!”对面的东北军起初还打枪,后来就答话:“我们不打了,你们也别打!”之后,经红军提议,双方派代表会谈,取得一致意见,各守营地,互不打枪,保持表面上的对峙状态。之后双方互派代表会谈,组织战地联欢,并由红一军团总政治部朱瑞主任和东北军白凤祥师长达成停战协议,五营沟一带成为罕见的特殊和平战场,显示了党的抗日民族统一战线的巨大威力。

5. 红军西征期间在同心、固原境内创建的豫海县回民自治政府和中共固北县委、中共静宁县委及中共固原县工委,对宣传党的民族政策、组织发动人民群众、巩固军事斗争成果方面发挥着重要作用。从西征开始,党中央就明确指出创建陕甘宁新区党组织和地方政权的重要性,西征红军坚决贯彻党中央的战略部署,十分重视扩大和发展革命根据地工作。

1936 年 6 月中旬后,西征红军在同心、海原境内经过一系列军事进攻,攻克了同心、下马关等主要城镇,解放了预旺县境和海原东部广大地区,军事态势更加有利,政治形势日趋稳定,红军的影响日益扩大。为了创建新的革命根据地,红十五军团迅速帮助当地人民群众成立了预旺县苏维埃临时政府。经过四个月的紧张筹备,10 月 20 日,陕甘宁省豫海县回民自治政府正式成立,成为了陕甘宁革命根据地的组成部分,是我党领导建立的第一个县级回民自治政权,也是中国共产党运用民族区域自治政策解决民族问题的一次有

陕甘宁省豫海县回民自治政府成立旧址暨同心清真大寺

PDF 文件使用 "pdfFactory Pro" 试用版本创建 www.fineprint.cn

益尝试,为我国后来建立中国特色的民族区域自治制度提供了历史借鉴。

1936 年 6 月上旬,红一军团解放环县和固原东部、北部地区后,陕甘宁省委抽调 40 多名县、区、乡干部组成固北工作团,到固北开展新解放区地方建政工作。10 月,中共固北县委正式成立,属陕甘宁省委领导,县委所在地为庙儿掌董家庄。其辖区包括原固原县庙儿掌、车道和豫旺县毛居井、梨花嘴 4 个区,14 个乡,有居民 9523 人,面积为 1782 平方公里,与国民党统治区接壤,是陕甘宁省的西部门户,战略地位十分重要。

为了认真贯彻陕甘宁省委书记李富春的指示精神,固北县委进一步加强了党政组织建设,任命了各区委和区政府领导人。同时,认真贯彻执行党的民族政策,尊重回族的风俗习惯,赢得了群众的广泛支持和拥护。这期间县委发动组织群众完成了适度的打土豪、分田地任务。针对敌人造谣煽动和破坏活动猖獗的情况,在各区、乡都成立了锄奸委员会,组建游击队,开展武装斗争,保卫县域安全。为抗战时期民主建政工作的巩固与发展奠定了坚实的群众基础,提供了强大的组织保证。

1936 年 9 月中旬,根据中共陕甘宁省委决定,红三团协助当地人民群众,在今宁夏西吉县单家集建立了中共静宁县委,选举产生了静宁县苏维埃政府,马云清(单家集农民)任主席;建立下属单家集、兴隆镇、公易镇、将台堡、界石铺、平峰镇等 10 个区苏维埃政府和农民协会及 35 个乡苏维埃政府和农民协会。其辖区包括今宁夏西吉县和甘肃静宁县各一部。这一时期,中共静宁县委在开展建政和支前,迎接红军三大主力会师中发挥了重要的作用。

固北县委、县政府旧址

与中共固北县委在同一时期成立的中共固原县工委,在固原县东部三岔一带以

PDF 文件使用 "pdfFactory Pro" 试用版本创建 www.fineprint.cn

三岔抗日救国委员会名义开展建政和支前工作。在迎接红军三大主力会师和开展党的地方抗日救亡工作中做出了艰辛努力和贡献。

(二)抗战时期固原地区民主政权的建立、巩固与发展

1936 年 12 月 12 日,爆发了震惊中外的西安事变,随后在中国共产党的不懈努力下,西安事变得到和平解决。迫使蒋介石联共抗日,国内战争随即转变为抗日民族解放战争。

1. 西安事变爆发后, 固北县的地方民主建政工作进入了一个崭新的发展阶段。1937 年 1 月,固北县委和县苏维埃政府机关奉命从环县返回庙儿掌的董家庄,继续开展党政组织建设,恢复了毛居井、车道、庙儿掌三个巩固区,同时在红军追击军、援西军第 32 军、第 28 军帮助下,于固原县东部又建立了草庙、二龙山两个统战区。至此,固北县共辖 5 个区,1 万多人口。其中 3 个巩固区共 12 个乡、46 个行政村,有 8400 多人口;两个统战区下设 9 个乡级人民抗日救国委员会,有 2000 多人口。

此后,随着七七事变的爆发和抗日民族统一战线的形成,党中央于 1937 年 9 月 6 日,成立了陕甘宁边区政府。为了把陕甘宁建设成各敌后根据地的战略后方和指导中心,陕甘宁边区开始进行不分阶级、不分党派、不分宗教信仰、男女平等、民族平等的民主选举运动,力争建设模范的抗日民主政权。10 月,为适应全面抗战的形势和实践民主政治的需要,根据庆环分区党委指示,固北县改县、区、乡苏维埃政府为抗日民主政府。在统战区改“区乡联保抗日救国委员会”为“区乡抗敌后援会”,并在全县范围内进行自下而上的民主选举。全县最终由 4079 名选民选出乡正式代表 421 名,候补代表 25 名;区正式议员 167 名;县正式议员 19 名,候补议员 7 名。区、乡选举结束后,县上召开了乡代表会议和区、县两级参议员会议,实行差额选举,建立了有各界进步人士参加的县、区两级抗日民主政权,县委、县政府所在地由三条监迁移至苦水掌。

抗战时期,固北县处于陕甘宁边区和国民党统治区的交界地带,因此革命政权建立后的首要任务就是维护抗日民族统一战线,特别是做好统战区的民族统战工作,联合国民党共同抗日。抗战初期,团结御敌的气氛比较浓厚。1937 年 4 月,固北县政府与国民党固原县政府经过谈判划界,达成了边界归属与互不侵犯协定,双方承诺可在各自的辖区内,动员抗日所需的人力、物力和财力。这

PDF 文件使用 "pdfFactory Pro" 试用版本创建 www.fineprint.cn

表明，国民党固原县政府实际上承认了中共固北县委的合法地位。统战区中共抗日救国委员会组织统一更名为抗敌后援会后，县抗敌后援会受国民党领导，区、乡抗敌后援会受共产党领导，国共两党以上下级关系和睦共存。这一时期，固北县辖草庙区、二龙山区两个区级抗敌后援会，草庙区辖崖堡子等7个乡级抗敌后援会，二龙山区辖李渠等2个乡级抗敌后援会。抗敌后援会的主要工作是宣传党的政策，团结抗日，动员募捐；发动群众，建立农会和抗日自卫军；秘密发展党员，建立党的地下组织。国共两党在统战区的亲密合作与双方上层人士的频繁交往，成为了这一时期统一战线工作的主流。与此同时，党加强了毛居井、车道、庙儿掌三个巩固区的抗日民族统一战线工作，促进了区内各民族、各阶层、各团体的团结合作，发展了广泛的抗日民主力量。

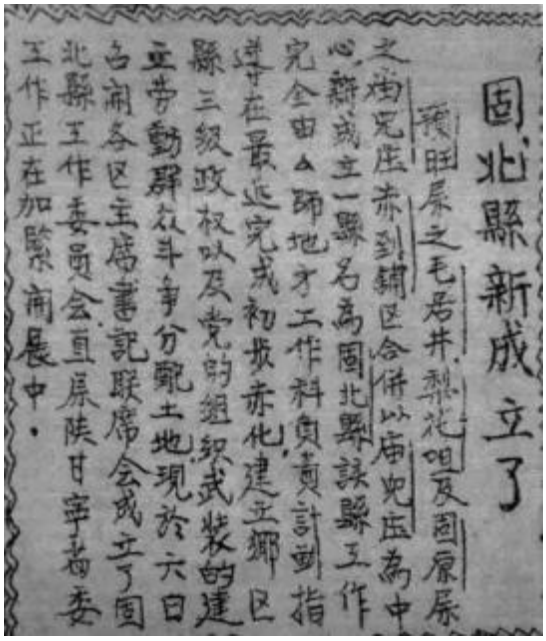
固北縣新成立了

1936年6月，西征红军解放了固原县北部和豫旺县大片土地，开辟了新的解放区。7月，在固原县北部建立了固北县，成为了陕甘宁边区的组成部分

根据中共中央关于必须坚持统一战线中的独立自主原则的要求，固北县委始终注意放手发展革命力量，在所辖区、乡和行政村中，普遍建立党的组织。在全县下属5个区委的21个乡建立党支部30个，发展党员300多名。值得一提的是，1937年2月红28军干部周学琳，在石家沟口发展回族农民马义仁加入了中国共产党，并于7月成立了固原县第一个由少数民族党员组成的党支部——中共石家沟口党支部。1937年11月4日，固北县委召开党代表会议，认真总结各级党组织建设工作，明确提出了今后工作的任务。会议要求，加紧抗战动员，广泛开展党员轮训，切实加强党组织建设，不断巩固抗日民族统一战线，大力发展县辖经济，彻底改善人民群众的生活。1938年春，固北县委在苦水掌附近的赵家渠举办了党员轮训班，对全县300多名党员进行党的路线、政策、纪

PDF 文件使用 "pdfFactory Pro" 试用版本创建 www.fineprint.cn

律和党性教育。经过轮训的党员,政治素质、政策水平明显提高,他们中的绝大多数人以后经受住了长期革命斗争的考验,挑起了革命重担,为中国人民的解放事业立了功,有的还献出了宝贵的生命。1938 年 4 月,为了便于加强领导和开展工作,中共庆环分区党委根据中共中央关于巩固和扩大抗日民族统一战线的方针,决定撤销固北县委和县抗日民主政府,与环县、固原县委合并。县辖毛居井、车道、庙儿掌三个巩固区并入环县,在苦水掌成立了中心区,由中共环县县委领导;草庙、二龙山两个统战区交由中共固原县委领导。固北县历时一年零十个月,它是陕甘宁边区的有机组成部分,其为实践党的抗日民族统一战线和民主建政事业作出了重要贡献。

2. 党的基层组织是中共固原县委政权建设极其重要的组成部分,在同国民党反动顽固派进行反分裂斗争中经受住了考验。1937 年 7 月,陕甘宁省委根据抗日战争形势发展的需要,正式成立了中共固原县委,对外称三岔抗敌后援会,受陕甘宁省委陇东特委和庆环分区党委领导,县委所在地仍设在三岔,李庭序、徐锡龄、吴思宏先后担任县委书记。固原县委下辖区级组织,初始为三岔和麻子沟圈两个区。10 月,为便于行政领导和进行民主选举,三岔区被划归曲子县管辖,但实际工作仍由固原县委领导。1938 年 4 月,固北县撤销,所辖草庙区、二龙山区被划归固原县委管辖,麻子沟圈、草庙、二龙山等 3 个统战区政权组织对外称抗敌后援会。至此,固原县委辖区面积为 2524 平方公里,有居民 5412 户、39498 人,其中汉族 27985 人、回族 11513 人。年底,二龙山区合并到草庙区。这样,固原县委共辖三岔、麻子沟圈、草庙三个区。

中共固原县委草庙旧址位于宁夏彭阳县草庙乡草庙村,距县城 28 公里,是当地农民虎荣廷家旧宅

固原县委的政权建设因受时局影响,表现出发展快、变化大、斗争艰苦的

PDF 文件使用 "pdfFactory Pro" 试用版本创建 www.fineprint.cn

中共麻子沟圈地下党支部旧址

中共峁堡地下交通站秘密联系点——赵正明家窑洞旧址

中共红河地下党支部旧址

特点，其发展经历了三个阶段：

从固原县工作委员会成立到固原县委建立为党的基层组织初创阶段。这一阶段主要是在西征红军和红军追击军、援西军的帮助下，有重点地建立党的基层组织。1936年12月，红29军地方干部张万年、徐步起协助固原县工委在安家川发展党员5名，成立了固原境内最早的党支部——虎家小园子党支部。这一阶段，除虎家小园子党支部外，固原县工委还领导成立了三岔乡、白家川乡和马渠乡三个党支部。

从固原县委正式成立到国民党掀起第一次反共高潮为党的基层组织普遍发展阶段。这一阶段党的工作非常活跃，基层建党的范围、规模、质量都得到迅速扩大和显著提高，党的影响日益深远。由于县域政局平稳，固原县委基本普及了乡

PDF 文件使用 "pdfFactory Pro" 试用版本创建 www.fineprint.cn

级党组织,建立起乡党支部15个,在辖区及镇原开边地区,发展党员300多人。由于党的工作开展的活跃,各级党员干部普遍地受到了深刻的教育,党员素质明显提高,党的活动遍及县辖各区域,党的基层组织更加巩固和健全,党员队伍不断发展壮大。

从国民党掀起第一次反共高潮到中共固原县委撤销是党的基层组织惨遭破坏阶段。1938年10月,抗日战争逐渐转入战略相持阶段。日本侵略者调整了侵华的战略和手段,将其主要力量用于打击八路军和新四军,对国民党政府采取了以政治诱降为主、军事打击为辅的方针。这使得国民党对抗战表现出了很大的动摇性,对共产党则制定了"溶共、防共、限共、反共"的反动方针。在政治、军事和舆论上频繁破坏抗日民族统一战线,团结抗战的局面出现严重危机。1939年冬,国民党大肆反共,蓄意挑衅,制造事端,中共固原县委基层党支部遭敌破坏严重,仅存麻子沟圈、石家沟口、陈坪、峁家堡子、红河和堡子崾岘6个党支部,幸存60多名党员坚持斗争。由于形势的变化,党中央及时提出了重点放在巩固党的工作、一般地停止发展党员的方针,固原县委也随即将党支部工作全部转入地下,开展隐蔽斗争,发展党员的工作也更加秘密、慎重、稳妥。1940年1月,根据革命形势的需要,中共陇东分区特委决定撤销固原县委,合并成立新的领导机构—中共平东工作委员会。

尽管固原县委历经3年6个月,但其在辖区地方建党和抗日民族统一战线方面,做了大量艰苦的工作,卓有成效;在同敌人进行反分裂磨擦斗争中付出了代价,经受了考验,做出了贡献;其培养锻炼的一批党员干部和幸存的党的基层组织,在后来的革命斗争中发挥了重要作用。

3. 中共平东工委在抗日战争进入战略相持阶段后,成为了领导白区革命斗争的坚强堡垒。1939年1月国民党五届五中全会的召开,标志着国民政府自抗战以来在政策上的重要转变。蒋介石集团把政策的重心由对外转向对内,国民党开始执行一条消极抗日积极反共的路线。在国民党第一次反共高潮的严重干扰下,我党在固原统战区的工作遭受到严重破坏,公开、半公开的党组织被迫全部转入地下。1940年5月成立的中共平东工作委员会是由原中共固原县委、新区工委、回民工委以及镇原县管辖的南三镇、开边等党的地下组织合并组成,属中共陇东分区特委领导,1943年1月后受陇东地委统战部领导。工委辖区主

PDF 文件使用 "pdfFactory Pro" 试用版本创建 www.fineprint.cn

要是平凉、泾川、镇原南三镇和固原东部的广大地区。

抗战时期平东工委先后经历了三个特殊的工作阶段，从 1940 年 1 月至 1942 年 6 月为初建阶段。工委对外以“抗敌后援会”的半公开形式建置，秘密委派特派员赴敌战区领导党的地下支部开展工作。这一阶段平东工委直接领导固原境内的石家沟口、麻子沟圈、陈坪、红河、堡子崾岘、峁家堡子等 6 个党支部秘密开展对敌斗争。从 1942 年 6 月至 1943 年 7 月为隐蔽斗争阶段。由于国民党顽固派再次掀起反共高潮，对敌斗争的政治形势日趋险恶，“抗敌后援会”已不允许存在，因此，平东工委组织由半公开完全转入秘密隐蔽状态，以“天发祥”商店为掩护，继续开展党的工作。从 1943 年 7 月至 1945 年 8 月为稳步发展阶段。随着对日作战局部反攻的开始，党在白区的工作也发生了新的变化，平东工委适时加强了建党工作，敌占区各地的特派员加紧发展了一批贫雇农党员和少数特殊身份的党员，建立了一些新的党支部，开辟了几个新的地下交通站，有效地扩大了党的活动范围。为巩固和发展抗战时期党在固原的民主建政工作作出了重大贡献。

4. 党在固原城市的革命活动推动了全民抗日救亡活动的开展。西安事变和平解决后，全国性的抗日民族统一战线业已基本形成。此时，国共两党携手在固原东部广大农村热火朝天地开展起了抗日救亡活动，双方驻军和睦相处，两党地方政府官员来往频繁。为了进一步巩固发展抗日民族统一战线，不断壮大革命力量，八路军一二九师专门设立了驻镇(原)、固(原)、平(凉)三县办事处，办事处的主要任务是同国民党进行谈判，争取其军队和地方上层官员共同抗日。1938 年 1 月至 3 月，马青年主任和八路军西峰办事处工作人员，曾两次进抵固原县城开展统战工作，前后历时三个月，同国民党固原县政府进行过八次谈判，终因对方毫无诚意致使设立八路军办事机构事宜未有结果。但来固的同志仍然不失时机地开展白区城市建党工作，在县城发展了孙存弘等 3 人加入了中国共产党。为了开展群众性的抗日救亡活动，马青年带领随行人员四处活动，积极筹备成立了抗敌后援会组织。并大张旗鼓地宣传全民族抗战的爱国主义思想。尽管国民党固原县政府以固原县抗敌后援会要由县党部筹办，群众不能随便成立为由解散了“固原县民众抗敌后援会”，但这次较有声势的抗日救亡活动，还是给广大民众留下了深刻的影响。

PDF 文件使用 "pdfFactory Pro" 试用版本创建 www.fineprint.cn

1939 年 1 月至 1941 年 5 月间,深受中国工农红军长征、西征革命思想和党的民族平等政策影响的海固地区,在阶级和民族矛盾双重压迫下,长期积聚的怒火,终于引发出三次大规模反抗国民政府反动统治,寻求民族解放的武装起义。尽管由于国民党的残酷镇压和政治诱骗,三次起义最终失败了。但失败后的回民起义军投奔边区,在边区政府的帮助下组建成“陕甘宁边区联防司令部抗日回民骑兵团”,并在中国共产党的领导下,从此走上了争取民族解放的光明大道,在抗日战争和解放战争中建立了卓越的功绩。

随着抗战时期党在固原民主政权的建立、巩固与发展,这一时期,我党为争取国民党第三十八集团军第十七军联合抗日,专门设立了中共十七军工作委员会,并于 1944 年 6 月在固原县成功组织了“城阳起义”,起义部队后被收编为八路军第三八五旅,并积极投入到了抗战前线。

二、党在固原地区民主建政工作的成功经验及对当代民主政治建设的启示

固原作为陕甘宁边区的组成部分,从红军西征期间到抗战时期为实践党的抗日民族统一战线和民主建政事业作出了重要的贡献,为支援红军、八路军的抗日救亡工作、推动地方社会、经济的发展作出了显著的成绩。其成功经验对于我们今天的民主政治建设仍具有重大的借鉴意义和重要的启示。

(一)党在固原地区民主建政工作的成功经验

1. 只有充分调动一切抗日的力量, 才能使党的巩固和扩大抗日民族统一战线的方针在民族地区得到贯彻执行。红军西征在固原期间,为争取东北军联合抗日,广泛开展了抗日民族统一战线工作,使红军与东北军达成了互不侵犯、共同抗日救国的秘密协议。驻守在清水河两岸的红军与东北军,化干戈为玉帛,形成了一条奇特的战线。针对红军西征甘宁所至广大地区,一半以上居住着回族人民这一实际,西征红军按照党中央、中央军委的指示,严格遵守回民风俗习惯,大力做好民族宗教上层人士的工作,广泛深入宣传党的民族政策和宗教信仰自由政策,使抗日民族统一战线的政治主张家喻户晓,深入人心,红军的军事行动也得到了广大回族群众的全力支持,从而奠定了西征必胜的深厚的群众基础。红军西征及抗战时期,在同心、固原境内创建的豫海县回民自治政府和中共固北县委、静宁县委、固原县工委、固原县委,在民族地区建立县级回民自治政权和抗日民主政府,组织发动群众,巩固军事斗争成果,加强党政组织建设,为

PDF 文件使用 "pdfFactory Pro" 试用版本创建 www.fineprint.cn

支援红军、八路军的抗日救亡工作、推动地方社会、经济的发展作出了显著的成绩。在迎接红军三大主力会师和开展党的地方抗日救亡工作中发挥了极其重要的作用。

2. 只有把民主选举与“三三制”政策有机结合起来，才能保证民主政权既具有民族统一战线性质，又具备人民民主的内容。由于抗日战争的特殊环境，更由于当权的国民党害怕和阻挠可能危及自身利益的政治变革，中国共产党的民主建政不得不在边区和根据地进行。抗战期间，陕甘宁边区有过两次较大规模的选举，一次在 1937 年下半年，一次在 1941 年上半年。

1937 年秋季，陕甘宁边区的区、县、乡依照“采取普遍、直接、平等、无记名投票”的方式进行了第一次普选。根据庆环分区党委的指示，固北县委开始在全县范围内组织自下而上的民主选举。为确保民主选举工作顺利开展，固北县明确提出，建立各抗日党派、各阶层人民的各级议会 (1938 年 11 月后改为参议会)，以代替过去的工农兵代表大会，行使边区各级民意机关和最高权力机关职责，实现由苏维埃到民主共和制度的转变，努力建设起抗日民主政治的模范区。规定在选举中，要求尊重全民意愿，决定恢复地主、富农和绅士的公民权、选举权和被选举权。坚持施政方针兼顾各阶层人民的利益，明确选民严格的政治权利，特别强调要给予少数民族与汉族平等的权利；停止没收土地，实行减租减息和交租交息的政策；在严禁高利盘剥、市场垄断的前提下，鼓励发展生产，增加收入；开展适宜的税收，增强社会公益积累。这些政策极大地调动了社会各方面的积极性，团结了一切可以团结的抗日力量，代表了全体公民共同的利益，为抗日民主政权建设营造了浓厚的氛围。基层普选开始后，选民欢天喜地，热情澎湃，非常珍惜自己的权利，积极配合宣传，热烈讨论选举，认真推荐人选，真心实意地建设自己的民意机关。

为了巩固团结，动员抗战，发扬民主，克服困难，毛泽东同志于 1940 年 3 月发出了《抗日根据地的政权问题》的党内批示信。信中明确提出了“三三制”建政的原则，即在政权机构中共产党员占三分之一，非党的左派进步分子占三分之一，不左不右的中间分子占三分之一；吸收党外人士和开明绅士参加政府工作。1941 年，根据党的指示，中共平东工委成立后不久，立即在工委机关驻地三岔乡全面开始了第二次普选。在乡选的第一阶段，工作组和党员干部坚持把宣传

PDF 文件使用 "pdfFactory Pro" 试用版本创建 www.fineprint.cn

工作和调查登记工作紧密结合起来。主要围绕为什么要选举,怎样选举候选人,同时着重对实行“三三制”进行解释和说明。行政村的选民大会和乡参议会是讨论乡政府工作报告的重要步骤。在会议上,规定必须由乡长作报告,并接受群众的批评和建议;施政纲领要经群众讨论后,才能正式确定。选民登记完毕后,以行政村为单位用纸书写公布,力争使每一位居民都能了解参加选举的人选情况。在普选制度的落实上,按照选举条例的要求,严格执行了“凡居住边区人民,年满 18 岁者,无阶级、职业、党派、宗教、男女、民族、文化程度之分别,经选举委员会登记后,均有选举权与被选举权”的规定,并结合实际,鼓励妇女积极参加选举。由于宣传动员工作广泛深入细致,人民群众的民主思想得到了启发,认识到了实行民主选举是自己的事情,他们都能认真地履行和享受主人翁的权利。正是由于党在固原民主建政工作中,注重把民主选举与“三三制”政策有机结合起来,充分发扬了民主,使党外各阶层人士有职有权,尽职尽责,真正做到了人民当家作主,焕发了人民抗日和生产建设的热情。

3. 只有切实加强党的思想、政治和组织建设,才能在分裂与反分裂,摩擦与反摩擦,破坏与反破坏中巩固和发展党的基层组织和地方政权。红军西征时期,我们党就明确提出了在新区建立党组织和地方政权的要求。这一时期创建的中共固北县委、静宁县委、固原县工委以及抗战时期成立的固原县委、平东工委都把建立党的各级组织,巩固党的基层政权作为中心任务来抓。固北县委始终注意放手发展革命力量,在所辖区、乡和行政村中,普遍建立党的组织,并通过召开党代表会议,认真总结各级党组织建设的工作经验,明确提出今后工作的任务,大规模举办党员轮训班,对全县党员进行党的路线、政策、纪律和党性教育,使广大基层的党员政治素质、政策水平明显提高,成为了实践党的抗日民族统一战线和民主建政事业的中坚力量。固原县工委在西征红军帮助下,建立了中共三岔区委、马渠区委和麻子沟圈区委,在宣传党的民族政策、组织发动人民群众、巩固军事斗争成果方面发挥了重要作用。抗战时期成立的固原县委,是党的基层组织处于发展最快、变化最大、斗争也非常艰苦的时期,抗战初期,由于县域政局平稳,固原县委基本普及了乡级党组织,并孕育诞生了固原地区农村第一个中共地下党支部——虎家小园子党支部,建立了党在白区有组织开展地下工作的峁家堡子地下交通站和坚持对敌斗争时间最长的红河地下党支部。

PDF 文件使用 "pdfFactory Pro" 试用版本创建 www.fineprint.cn

固原县委历经3年6个月,其在辖区地方建党和抗日民族统一战线方面,做了大量艰苦的工作,卓有成效;在同敌人进行反分裂磨擦斗争中付出了代价,经受了考验,做出了贡献;其培养锻炼的一批党员干部和幸存的党的基层组织,在后来的革命斗争中发挥了重要作用。1940年1月,在国民党第一次反共高潮的严重干扰下,根据革命形势需要组建的中共平东工委,按照"精干隐蔽,积蓄力量,长期埋伏,等待时机"的工作原则,强化组织建设,巩固交通站的阵地,积蓄发展革命力量,秘密开展对敌斗争,成为了抗日战争进入战略相持阶段后领导白区革命斗争的坚强堡垒。

4. 只有注重政权建设、经济建设与军事斗争的相互依存,才能促进边区社会各项事业的发展和民主建政的不断扩大与巩固。固原作为陕甘宁边区的有机组成部分,其政权建设与经济建设和军事斗争密不可分,是各项社会事业开展的中枢。抗战时期,固北县委、固原县委和平东工委在注重民主建政的同时,把开展经济建设和军事斗争作为各级政权的中心工作来抓。

西安事变后,固北县委建立了抗日民主政府,全县的经济、社会和文化教育等事业得到了较大发展。针对固北县境内自然环境差,人民群众生活特别贫苦的状况,固北县委和政府积极鼓励、支持当地居民备窖储藏雨水,解决人畜饮水困难;认真引导群众发展畜牧业和农业,号召群众开荒种地,增加粮食,改善生活。1937年春计划开荒1万亩,实际开荒14627亩,当年粮食获得丰收,全县上交救国公粮18.1万斤,超额完成了原订任务,保证了支前工作的顺利开展。同时,固北县十分重视人民武装的创建,形成了地方武装部队、民兵自卫武装和军队正规武装等多层次的武装配置。这一时期,由于固北县敞开门户推动抗日民族统一战线,加之各部红军逐次撤离县境、赶赴抗日前线,一些汉奸也乘机潜入县域进行违法活动,因此肃反锄奸工作形势依然紧迫。为维护社会治安,防止敌特造谣、挑拨和破坏,县委和政府多次召开会议,研究布署锄奸斗争,要求依托现有各级各类武装力量,在县保安科直接领导下,协同区、乡锄奸委员会,大力开展肃反锄奸工作。依靠武装力量打击了当地民团的侵扰,解除了股匪的武装。随着政权建设的不断深入,人民群众的革命热情持续高涨,固北县的群团组织工作在全县范围内广泛地开展起来。先后成立了固北县工人联合会、青年抗日救国联合会和妇女抗日救国联合会。这些群团组织在开展各种抗日救亡宣传活

PDF 文件使用 "pdfFactory Pro" 试用版本创建 www.fineprint.cn

动,推动民主普选,参加政治、经济、文化等建设中发挥了重要作用。

1939 年春,在国民党实施残酷经济封锁的情况下,固北县委仍坚持开展工作,积极进行生产自救。县委在农村实行了减租减息政策,帮助贫苦农民休养生息、发展生产。同时,还自力更生办起了一个机关农场,开垦荒地七八十亩,开展种粮、种菜、养猪等生产活动。既改善了干部职工的生活,又接济了附近的群众。这一时期,为反击敌特顽固势力武装破坏、保卫县委及其下属党政组织和人民群众安全,固原县委于 1937 年 1 月组建了三岔区自卫军营,加上固北县委移交固原县委领导的二龙山区自卫军营,共计 7 个连,370 余人,成为了巩固军事斗争成果的中坚力量。

1940 年 1 月,平东工委成立后,在认真做好民主建政工作的基础上,积极响应边区政府“自己动手,丰衣足食”的号召,生产贸易活动在工委机关驻地三岔乡广泛开展起来。据统计,这一时期成立的三岔贸易支公司从 1941 年 7 月到 12 月的半年时间内,就输入粮食 1500 石,合计金额 1256000 元;棉花合计金额 424000 元;杂货合计金额 273200 元。输出食盐 1203000 斤,牲畜 15005 头,特货 1200 两, 有力地支援了边区军民反对国民党顽固派的经济封锁。至 1942 年 3 月,三岔已形成了公营、私营商店并存的经营模式,公营、私营商店较民主政权建立前增加了 1 倍以上,商业资本增加了 9 倍。经过合作发展,组织起来的三岔合作社,积极帮助群众生产,增设木匠铺、染房、骡马店,兴办铁匠铺、货郎担子,制做农具,并按低于市场的价格出售货物。这些措施有力地推动了当地经济的发展。与此同时,积极发展文化教育、财政税收、民政司法等社会事业,并在积极贯彻落实党的民族政策, 努力建立广泛的抗日民族统一战线中, 于 1941 年 6 月,在普选的热潮中,成立了三岔回民自治乡,下辖三个行政村,之后,解放战争期间,三岔回民自治乡又经历了边区的第三次普选,其革命事业一直持续到全国解放。

实践证明,政权的高效率运转和民主制度建设保证了边区经济建设的蓬勃发展,稳定了经济秩序,协调了各阶级的经济利益;同时边区的政权建设也推动了抗日救亡工作,巩固了军事斗争成果。

(二)抗战时期固原地区民主建政工作对当代民主政治建设的启示

1. 密切党和人民群众的联系, 不仅是抗战时期实现人民当家作主权利的

PDF 文件使用 "pdfFactory Pro" 试用版本创建 www.fineprint.cn

重要途径,更是当今时代加强社会主义民主政治建设的重要内容。陕甘宁边区政权建设的一条主线就是能充分代表民意的政权机关的创立与完善。1937 年 10 月,中共固北县委在组织第一次民主大选的时候,由于选举采取的是全体选民参加的自下而上的民主普选方式,因此区、乡基层普选就成为反映民主、民意、民生的基本方式和关键步骤。在固北县召开第一届参议会期间,选举产生了固北县抗日民主政府,并开始设立乡级参议会,其形式是和乡行政机构合一的,即:乡政府既是议事机构,也是办事机构。乡参议会一般都下设有春耕委员会、锄奸委员会、优抚互济委员会、文化促进委员会、教育委员会、经济委员会、妇女救国委员会、青年救国委员会等群众组织,这些委员会的主任委员一般都由群众选举产生,并同时成为乡参议会的主要组成人员。乡参议会的设立,极大地加强了党的群众工作和基层工作,是党密切联系群众的优良传统和抗日民主新政要求的紧密结合。在基层浓郁的民主氛围培育起来后,三岔区顺利地完成了普选,选举成立了区级抗日民主政府,区委、区抗日民主政府进一步健全了各级组织机构:区委下设了秘书室、组织科、宣传科、保卫科、青年工作部、妇女工作部、粮食部;区抗日民主政府设立了文书室、建设科、文教科、治安科、保管科、税务所及配备起自卫军营。区下属乡抗日民主政府配齐了正副乡长,乡以下按各庄头的远近距离建立行政村和自然村,配齐了村主任和村长。表明这一时期固北县议行合一的政治制度已经确立。

1941 年,平东工委在全面开始第二次普选中,以学习贯彻《陕甘宁边区选举条例》《选举纲领》和各级党委关于选举运动的指示为重点,广泛深入地开展实行“三三制”宣传动员,教育广大选民深刻认识共产党领导下的抗日民主普选运动的重大意义。从 1941 年 3 月 15 日至 7 月 10 日,三岔乡的选举工作开展得非常顺利,三岔乡参加选举的选民达到了 80%。实提出候选人 171 个,其中男 156 人、女 15 人;共产党员 21 人,无党派人员 150 人。选出县议员 10 人,其中共产党员 5 人,无党派人员 5 人;地主 2 人,中农 2 人,贫农 6 人。选出乡议员 48 人,其中共产党员 13 人,无党派人员 35 人;中农 6 人、贫农 42 人。新选乡长 2 名,连选 1 名;新选乡政府委员 4 人,连选 11 人,其中共产党员 10 人,群众 5 人。标志着这一时期固原三岔乡民意机关的完善和最高权力机关的法律地位的确立,使政权和人民的联系更加密切,使人民的意志得到表达与贯彻,使人民当

PDF 文件使用 "pdfFactory Pro" 试用版本创建 www.fineprint.cn

家作主的权利得以实现。

从三岔乡的民主建政实践我们可以看出,密切党和人民群众的联系,无论在抗战时期还是当今建设中国特色社会主义时期,都体现了人民当家作主这一民主政治的根本属性。因此,现阶段我们要推进社会主义民主政治建设,就必须继承和发扬我们党在抗战时期民主建政工作中所形成的成功经验和优良传统,通过进一步密切党和人民群众的联系,充分尊重人民群众的主体地位,把实现最广大人民的当家作主,实现社会主义民主政治的制度化、规范化、程序化,切实保障人民更充分地行使各种民主权利,作为我们党加强社会主义民主政治建设的根本任务和发展目标长期坚持下去。

2. 坚持和改善党的领导, 不仅是抗战时期民主建政工作取得辉煌成就的关键,更是当今时代推进社会主义民主政治建设的根本保证。抗战时期民主建政得以充分实行并取得辉煌成就,关键在于中国共产党的正确领导。从固北县第一次开展民主选举到三岔乡“三三制”政权的建立,都是在党的各级组织的正确领导下实现的。中共固北县委、固原县委和平东工委在开展地方民主建政工作中,始终把巩固与严密党的组织,加强党自身的建设,作为党组织工作的中心,并通过加强和改善党的领导,切实发挥党的优势来调动各种力量,领导和推动抗日民主政府的成立,推动乡、区民主大选,贯彻“三三制”建政原则,制定和推动实施辖区经济、文化、社会的各项政策,促进了地方政权组织建设,保证了社会稳定和人民安居乐业。

在社会主义建设新时期,党的任务及面临的环境发生了重大变化,我们仍然始终坚持共产党的领导,不断加强和改善党的领导。作为中国特色社会主义事业的领导核心,中国共产党肩负着领导全国人民全面建设小康社会、实现中华民族伟大复兴的历史重任,要推进社会主义民主政治建设,就必须始终不渝坚持马克思主义群众观点和党的群众路线,坚持人民发展中国特色社会主义的主体地位,把人民利益放在第一位,把实现好、维护好、发展好最广大人民根本利益作为党和国家一切工作的出发点和落脚点。必须通过加强和改善党的领导,坚持为人民执政、靠人民执政,发展中国特色社会主义民主政治,推进社会主义民主政治制度化、规范化、程序化,以民主的制度、民主的形式、民主的手段支持和保证人民当家作主,保证把人民赋予的权力真正用来为人民谋利益。必

PDF 文件使用 "pdfFactory Pro" 试用版本创建 www.fineprint.cn

须通过加强党的自身建设,坚持党要管党、从严治党,全面加强党的思想建设、组织建设、作风建设、反腐倡廉建设、制度建设,确保党始终成为中国特色社会主义事业的坚强领导核心。

3. 建立最广泛的爱国统一战线，不仅是抗战时期民主建政工作的重要法宝,更是当今时代实现中华民族伟大复兴的根本保障。抗战时期建立抗日民族统一战线始终是中共固北县委、固原县委和平东工委工作的一条主线。固北县委在第二次国共合作时期,把做好统战区的民族统战工作,联合国民党共同抗日作为革命政权建立后的首要任务。国共两党在统战区的亲密合作与双方上层人士的频繁交往,成为这一时期统一战线工作的主流。通过广泛宣传贯彻党的民族政策,坚持民族平等,主张回族自己管理自己的事务,积极培养、选拔、使用回族党员干部,使党的抗日主张和民族政策受到了辖区各民族的热烈响应。密切了巩固区内的党群关系、民族关系、阶级关系,保证了社会稳定和人民安居乐业。红军追击军、援西军在固原驻扎期间,固原县委团结国民党军、地两方面力量,联合社会各界推动了抗日民族统一战线的形成。一方面依托区、乡抗敌后援会等政权组织,发展抗日民主政府,巩固根据地建设;另一方面宣传、发动、组织群众,贯彻党的民族政策,调动各方面的积极力量,推动县辖实施新政,为实践党的抗日民族统一战线和民主建政事业作出了重要的贡献。平东工委在进行民主建政的过程中,积极贯彻落实党的民族政策,于 1940 年 10 月组织成立三岔回民协会,1941 年 6 月,在普选的热潮中,成立了三岔回民自治乡,并注重在当地回民中发展党员,充分发挥其民族、宗教关系方面的优势,利用人、地两熟的条件,多方结识海固敌占区的朋友,与白区社会各界知名人士广泛联系,为党的民族统战工作作出了贡献。

抗战时期党在固原的民族统一战线工作,是陕甘宁边区抗日民族统一战线的有机组成部分,八年抗战期间,党依靠统一战线的力量,尤其依靠国共两党的合作和对少数民族上层和宗教界人士的统战工作,团结了一切能够团结的抗日力量,使之成为了在民族地区反击日本侵略的重要力量。新的历史时期,为了尽快实现社会主义现代化,为了实现民族的伟大复兴和祖国的统一,团结广大工人、农民、知识分子、各民族党派各团体各阶层人士,以及海内外同胞,组成广泛的爱国统一战线,就成为新时代发展民主政治的一种新要求,特别是随着社会

PDF 文件使用 "pdfFactory Pro" 试用版本创建 www.fineprint.cn

新阶层的不断发展,党的统一战线面临着如何扩大联合社会新势力、新成员的形势。为此,习近平总书记在今年5月召开的中央统战工作会议上指出:“现在,我们党所处的历史方位、所面临的内外形势、所肩负的使命任务发生了重大变化。越是变化大,越是要把统一战线发展好、把统战工作开展好。”并强调:“做好新形势下统战工作,必须掌握规律、坚持原则、讲究方法,最根本的是要坚持党的领导,实行的政策、采取的措施都要有利于坚持和巩固党的领导地位和执政地位。”

中国共产党的历史发展证明,由于历史的发展与时代的变迁,党的统一战线理论、政策、思想也会随着改变,这充分反映出我们党对统战工作越来越重视。这些新理论、新政策、新思想必将为推进“四个全面”战略布局,为实现“两个一百年”奋斗目标、实现中华民族伟大复兴的中国梦,提供广泛的力量支持。

4. 加强对权力的制约和监督, 不仅是抗战时期民主建政工作良性发展的根本保证,更是当今我们党推进民主政治建设的生命线。抗战时期,陕甘宁边区非常注重民主集中制指导下的民主监督机制建设。从党在固原1937年和1941年开展的两次选举可以看出,无论是固北县委还是平东工委,都把建立参议会、政府、司法机关相互制约的权力约束机制,作为保障民主建政健康运行的一项重要工作来抓。为了确保边区《陕甘宁边区选举条例》《陕甘宁边区各级选举委员会组织规程》《陕甘宁边区施政纲领》和其他行政法规的贯彻执行,在选举工作开展之初,就对辖区人民群众进行广泛地宣传动员。如,固北县委考虑到群众的文化普遍较低,重点采取通过家庭访问开展深入细致的口头宣传,进行政治动员和政治意识普及工作,营造出了浓厚的民主选举氛围。中共平东工委在组织工作组通过上门与群众谈心,解答群众提出的问题的同时,还在选区临街墙壁上书写“选举是保卫边区的法宝!”“参议会是人民的代表机关!”“人民起来监督政府!”等标语口号,增强了民主选举的氛围,使广大人民群众参与政治、参与管理、参与监督的思想认识普遍得到了提高。选举工作开始后,固北县委和平东工委都严格按照程序和步骤开展竞争性选举,保证了选民更直接的行使民主权利,提高了群众的自治积极性,制约了权力滥用,减少了腐败,促进了各级政府工作和干部作风的改进。同时,县、乡议员充分履行职责,密切联系群众,在发展民主,团结民众,巩固政权方面发挥了重要作用。特别是平东工委在实行“三三

PDF 文件使用 "pdfFactory Pro" 试用版本创建 www.fineprint.cn

制”选举中,把行政村的选民大会和乡参议会讨论乡政府工作报告作为选举工作的一项重要内容。规定必须由乡长作报告,并接受群众的批评和建议,施政纲领要经群众讨论后,才能正式确定,充分发挥出了人民群众的监督职能。

抗战时期我们党所建立的权力制约和监督机制,有效地防止了因权力滥用而滋生的腐败现象,起到了标本兼治的作用。这对我们当今推进社会主义民主政治建设而言,仍具有重要的借鉴意义。邓小平同志曾经指出:“在中国来说,谁有资格犯大错误?就是中国共产党。犯了错误影响也最大。因此,我们党应该特别警惕。宪法上规定了党的领导,党要领导得好,就要不断地克服主观主义、官僚主义、宗派主义,就要受监督,就要扩大党和国家的民主生活。如果我们不受监督,不注意扩大党和国家的民主生活,就一定要脱离群众,犯大错误。”因此,现阶段我们党推进社会主义民主政治建设的核心,就是在全面推进依法治国的过程中,必须通过建立健全党内监督和党外监督有机结合的监督体系,推进党风廉政建设的法制化,以保证党和国家政治生活的民主化、决策的科学化、国家权力机关权力的正确行使,从而达到改善党的领导方式和执政方式,提高党的领导水平和执政水平,努力为全面建设小康社会创造良好的民主政治环境。

PDF 文件使用 "pdfFactory Pro" 试用版本创建 www.fineprint.cn

专题六：

深入研究和大力弘扬伟大的抗战精神

中国人民抗日战争，是战争史上的奇观，是中华民族的壮举。艰苦卓绝的抗日战争，孕育了伟大的抗战精神，已经融中华民族的血液，成为中华民族宝贵的精神财富和取之不尽、用之不竭的力量源泉。习近平总书记指出："在中国人民抗日战争的壮阔进程中，形成了伟大的抗战精神，中国人民向世界展示了天下兴亡、匹夫有责的爱国情怀，视死如归、宁死不屈的民族气节，不畏强暴、血战到底的英雄气概，百折不挠、坚忍不拔的必胜信念。伟大的抗战精神，是中国人民弥足珍贵的精神财富，永远是激励中国人民克服一切艰难险阻、为实现中华民族伟大复兴而奋斗的强大精神动力。"伟大的时代呼唤伟大的精神，伟大的精神成就伟大的事业。在纪念抗战胜利70周年之际，以习近平总书记的重要讲话为指导，进一步深入研究伟大的抗战精神，进一步大力弘扬伟大的抗战精神，具有十分重要的历史意义和现实意义。

一、准确理解精神的科学内涵

精神是一代、几代、十几代甚至几十代具有同一目标和信仰的人共同锤炼、继承和发展的意识形态和价值观念。精神是与物质相对的概念，泛指人的内心世界现象，包括思维、理念、气质、意志、情感等有意识的方面，也包括其他心理活动和无意识的方面。精神是一种在社会实践中产生，并反作用于社会实践的内在意志的外现，精神可以转化成为物质的力量。精神一旦被人接受和内化，就会产生一种能量，通常我们将它称作精神力量或精神动力。精神动力是精神因素对人的活动及社会发展产生的推动力量。精神动力对人的活动的推动，既包括对个体活动的推动，又包括对群体活动、社会活动的推动，而且其产生的力量是持久的、递增的、巨大的。

PDF 文件使用 "pdfFactory Pro" 试用版本创建 www.fineprint.cn

精神的实质是一种信仰。信仰是精神的脊梁,是一个人的精神支撑,是一个民族凝聚力产生的土壤。对政党、民族、国家来说,信仰则是维系的纽带,是前进的指南,是团结的基础。一个政党、一个民族,如果没有理想信仰,就如同一盘散沙,没有凝聚力,就会迷失奋斗的目标和前进的方向;反之,就能凝聚成一个伟大而坚强的民族。人民群众是创造历史的主体,是社会实践的主体。历史靠人民创造,但人民只有有了统一的思想和信仰才能团结、凝聚而强大无比。民族精神说到底就是一个民族最根本的价值信仰,是一个民族尊严和荣耀的标志,是民族赖以生存和发展的精神柱石。中华民族精神是一座巨大的精神宝库,是激励中华民族奋发向上的强大精神动力。

二、全面把握抗日战争所展现出的伟大的抗战精神

伟大的抗战精神,是一种伟大的民族精神,是中华民族源远流长的爱国主义精神在抗日战争中的锤炼和升华。伟大的抗战精神,来源于中华民族的伟大觉醒,其核心就是爱国主义。面对日本帝国主义妄图灭亡中国的侵略战争,千千万万中华儿女义无反顾地走上了抗日救亡的战场,用热血和生命浇铸了千古不朽、熠熠生辉的抗战精神。抗日战争的伟大胜利,是抗战精神的伟大胜利,是爱国主义的伟大胜利。

关于伟大的抗战精神的精髓,习近平总书记作了精辟的论述。我们要以习近平总书记关于抗战精神的重要论述为指导,进一步深入研究、拓展丰富抗战精神的内容。要以习近平总书记提出的四个方面的重要内容为核心和基础,经过进一步拓展和发展,中国人民伟大的抗战精神其更广泛的组成内容应为下列八个方面。

(一)天下兴亡、匹夫有责的爱国精神

位卑不敢忘忧国。中华民族的历史之所以悠久和伟大,爱国主义作为一种精神支柱和精神财富是起了重要作用的。爱国主义是一种对于自己生长的国土和民族所怀有的深切的依恋之情。“天下兴亡,匹夫有责”,是爱国主义精神的高度概括。在抗日战争中,传统的爱国自尊、救亡图存精神被赋予新的时代意义,中国人民反侵略、争独立的爱国激情空前高涨,心系祖国命运的中华儿女肩并肩、手挽手,冒着敌人的炮火,走上民族解放战争的最前线。

“中华民族到了最危险的时候,每个人被迫着发出最后的吼声!”面对民族存

PDF 文件使用 "pdfFactory Pro" 试用版本创建 www.fineprint.cn

亡的空前危机,中国人民的爱国热情像火山一样迸发出来。爱国须抗日,抗日即爱国;一切为了抗日,抗日高于一切。抗日成了区分是否爱国的唯一标准。从日本法西斯的铁蹄践踏中国土地的那一天起,“誓死不当亡国奴”成为东北人民以至整个中华民族的共同呐喊。松辽大地,长城内外,处处涌动着波澜壮阔的抗日洪流。九一八事变后,东北军爱国官兵、农民、工人、青年学生、知识分子和其他群众便自发组织起来,与日本法西斯展开了血战。日寇占领东北以后,又把侵略的魔爪伸向了华北。“华北之大,已安放不下一张平静的书桌了!”随着一二九运动的爆发,各地的抗日救亡运动风起云涌,“把反日救国运动扩大起来!到工人中去,到农民中去,到商民中去,到军队中去。”参加抗日救亡的各界、各派迅速实现了广泛的联合。全国抗战爆发后,全国各民族、各阶级、各党派、各社会团体、各界爱国人士、港澳台同胞和海外侨胞都义无反顾地投身到这场伟大斗争中,中华儿女、炎黄子孙,地无分南北、人无分老幼,有钱出钱、有力出力,举国上下、万众一心,为民族而战,为祖国而战,谱写了惊天地、泣鬼神的爱国主义篇章。

(二)不畏强暴、不甘屈辱的自强精神

但存方寸土,留与子孙耕。从古至今,自强不息的精神深深熔铸于中华民族的灵魂之中,是流淌在中华民族血管中的生生不息的血液。日本发动的全面侵华战争是一场企图灭亡全中国的战争。“中国降了,任何人都要做亡国奴。”生存还是毁灭,独立还是亡国,要自由还是当奴隶,是每一个中国人都不得不面临的选择。伟大的中国人民以不畏强暴、不甘屈辱的自强精神选择了与敌人血战到底。

抗日救国宣传

在抗日战争中,中华民族与武装到牙齿的日本法西斯进行了一次次惊心动魄的殊死较量。这种气贯长虹的英雄气概,在抗日战争的每一个阶段,在神州大地的每一个角落,都有惊天地、泣鬼神的壮烈场景和生动表现,演出了一幕幕威武雄壮的活剧。平型关大捷彻底粉碎了日军不可战胜的神话,百团大战振奋了全国军民战胜日寇的士气。八路军战士马宝玉等5人为

PDF 文件使用 "pdfFactory Pro" 试用版本创建 www.fineprint.cn

掩护主力安全转移,将日军吸引到狼牙山,子弹、手榴弹全部用光了,就用石头砸,最后英勇跳崖;抗联的8名女战士,在掩护主力撤退后被敌人包围,她们不甘被俘,手挽着手沉入乌斯浑河。东北抗联领导人杨靖宇牺牲后,敌人剖开他的腹部,发现胃中只有草、棉絮和树皮,残暴的日寇也不得不惊叹中国竟有如此英勇不屈的人。1938年,在武汉的一场抗战献金运动中,两位断了腿的辛亥革命老兵,拄着木棍爬上台去,献出两块大洋,并说:“我们年老残废,再也不能扛枪打鬼子,谨献两块大洋,买几粒子弹。”这种浩然之气概,不屈之节操,激励着中华儿女赴汤蹈火,殊死奋战,使救亡图存成为可歌可泣、英勇卓绝的斗争。没人敢妄言能征服这样无畏的战士,也没人能最终侵占这片孕育了如此英勇无畏战士的土地。

(三)万众一心、和衷共济的团结精神

人必自伐而后人伐之,国必自亡而后人亡之。鸦片战争以后,帝国主义列强之所以敢于侵略中国并屡屡得逞,就在于当时的中国四分五裂,地广不足以为大,人多不足以为众,给外敌以可乘之机。在抗日战争中,面对凶残的日本法西斯,海内外炎黄子孙不分阶级、不分阶层、不分党派、不分信仰,在爱国主义的旗帜下,结成了由中国共产党所倡导和领导的、以国共两党合作为基础的抗日民族统一战线,形成了空前的民族团结和全民抗战的局面,从而使中华民族能够在异常艰苦的条件下坚持持久抗战,直至取得抗日战争的最后胜利。

“兄弟阋于墙,外御其侮”。面对空前严重的亡国灭种的民族危机,中国共产党旗帜鲜明地提出了停止内战、一致抗日的主张,推动了西安事变的和平解决。在抗战中,国共两党捐弃前嫌,化敌为友,实现了第二次合作,在中国共产党的倡导下,中华民族的民族意识空前觉醒,包括国共两党在内的所有中华儿女都以民族大义为重,团结在抗日民族统一战线的旗帜下,万众一心,共御外侮,伟大的民族精神又一次得到了升华。在抗战中,八路军总司令朱德说:“亡国的危险临在每个中国人的头上。即使过去有着怎样的深仇积怨,便算是杀父之仇罢,在这大难当前的日子,也不应再记往日的仇恨,而唯有团结起来一致对付当前最大的敌人,在‘抗日高于一切,一切为着抗日’的原则下和衷共济,为大家的共同利益而奋斗,才是出路。”实践证明,在伟大的抗日民族解放战争 中,中华民族团结起来,万众一心,和衷共济,改变了中日双方的力量对比,这就从根本上

PDF 文件使用 "pdfFactory Pro" 试用版本创建 www.fineprint.cn

决定了中华民族抗战胜利的前途和日本帝国主义必然失败的命运。

（四）舍生忘死、前仆后继的牺牲精神

人生自古谁无死，留取丹心照汗青。历史上，无数英雄儿女为了祖国统一富强，为了民族兴旺发达，抛头颅，洒热血，毁家纾难，不怕牺牲，视死如归，展示出我们民族的坚强品性和高尚人格。在武装到牙齿的日本侵略者的杀戮面前，母亲送儿打日寇，妻子送郎上战场，“不打败日本，决不生还！”这一句句血写的誓言，这一幕幕英雄的壮举，正是我们民族之魂最骄傲的展现。成千上万的中华优秀儿女无所畏惧，挺身而出，以自己的血肉之躯抵御日军的枪炮，保卫神圣的家园，他们以气吞山河的气概、沧海同深的志量，在中华民族史册上谱写了辉煌璀璨的一页。

在淞沪抗战中，张治中将军在阵前寄语将士们“人人抱必死之心，以救国家，以救民族。假如日军犹有一兵一卒留我国内，我们的责任即未完成；反之，我们如尚有一兵一卒，必与日军拚命到底！”在守卫曹家桥的战斗中，坚守阵地的60余名战士用火油淋湿全身，背负重型炸弹，猛扑日军阵地，为全歼日军献出了宝贵生命。东北人民革命军在极其艰苦的条件下英勇作战，涌现出许多民族英雄。第3军第2团政治委员赵一曼，在反日伪军“讨伐”时被俘，受尽摧残、宁死不屈、英勇就义，表现出了崇高的民族气节。还有吉鸿昌、杨靖宇、赵尚志、赵一曼、左权、彭雪枫、佟麟阁、张自忠、赵登禹、王铭章、戴安澜……狼牙山五壮士、马石山十勇士、刘老庄八十二烈士、四行八百壮士，以及所有为保家卫国流血牺牲的抗日将士们。正是这些祖国的优秀儿女、民族的钢铁脊梁，用鲜血和生命捍卫了民族的尊严。

1937年10月，“八百壮士”在淞沪会战中坚守上海四行仓库

PDF 文件使用 "pdfFactory Pro" 试用版本创建 www.fineprint.cn

（五）百折不挠、奋斗到底的坚忍精神

锲而不舍，金石可镂。不论处于哪一历史阶段，不论历经怎样的风雨，中华民族从来都对自己的发展前途充满信心。战争从来都是意志、精神与信念的较量。面对日本侵略者企图灭亡中国的战争，中华民族的自信心与自尊心，化为全国人民保家卫国的共同意志，铸成全国人民抵御强敌的铜墙铁壁。正是这种必胜的信念和坚韧的精神，鼓舞着中国抗战军民在枪林弹雨中一步步迈向最后的胜利。

抗战初期，骄狂凶残的日本侵略者曾长驱直入，在短期内占领了中国大片领土。一时间，国人中出现了“再战必亡”的亡国论调，一部分国人对抗战的结局、对民族的前途感到忧虑和迷惘，也有人主张对日妥协投降。与那些民族失败论者和投降主义者形成鲜明对照的是，中国的爱国军民和有识之士不但对抗战充满必胜的信念，而且深刻地认识到，抗战不但能够胜利，而且给中华民族带来了复兴的机运。面对凶残野蛮的侵略者，除了战斗，别无选择。只要坚持战斗，百折不挠，“我们的国家及我五千年历史之民族决不致亡于区区三岛倭奴之手”。东北抗日联军，战斗在冰天雪地，缺衣少食，却与数十倍于己的日寇长期周旋，牵制了大量日军。他们靠的就是顽强的意志和必胜的信念。在战略相持阶段最艰苦的岁月，在日寇残酷围攻下，中国共产党建立的敌后抗日根据地一度出现极为困难的局面。但根据地军民自力更生、艰苦奋斗，广泛开展大生产运动，开展“反扫荡”“反蚕食”的人民游击战争，终于战胜困难、度过难关，迎来了胜利的曙光。中国之所以能够长时间独立支撑抗战的局面并最终战胜了强大的日本法西斯，除了中国国土辽阔这一客观因素外，更重要的是中华民族有着百折不挠、奋斗到底的坚韧精神。

（六）中流砥柱、勇于担当的先锋精神

为天地立心，为生民立命。自古以来，中华民族一直就有这样一些敢于担当的人，他们怀抱“天下兴亡，匹夫有责”的崇高信念，为国家和社会作出了巨大贡献。在抗日战争中，中国共产党高举全民族抗战的旗帜，推动建立抗日民族统一战线，并依靠正确的路线、方针、政策和自己的模范行动，指引全国人民团结抗战、英勇奋斗、夺取胜利，成为全民族抗战的中流砥柱。在抗日各条战线上，无数共产党人用鲜血和生命铸就不朽的民族之魂，以崇高精神和模范行动鼓舞全国人民的抗战意志和必胜信念，从而赢得了人民群众的信赖和拥护。

PDF 文件使用 "pdfFactory Pro" 试用版本创建 www.fineprint.cn

白山黑水间,处处有东北抗联战士们的足迹

在中华民族生死存亡的危急关头，中国共产党率先举起了全民族抗战的旗帜，倡导并建立了抗日民族统一战线，得到全国人民的拥护，广泛团结了中华民族一切可能团结的力量，铸成了全民族抗战的坚固长城,成为组织和动员全国爱国同胞反抗日本侵略的重要武器,使全国团结抗战的局面得以坚持和发展,直至取得全民族抗战胜利。中国共产党深刻把握中日双方的基本特点，系统提出了全面抗战路线及持久战的战略思想,成为指导全国抗战的伟大纲领和行动指南。中国共产党领导的敌后战场,广泛发动群众,开展游击战争,八路军、新四军、华南游击队、东北抗日联军和其他人民抗日武装力量奋勇作战,形成了独当一面的战略格局。在艰难曲折的 14 年抗战中,有无数优秀的共产党人为抗战胜利献出了宝贵生命。八路军副参谋长左权是八路军在抗日战场上牺牲的最高指挥员。1942 年 5 月，日军对太行区实行“大扫荡”。为掩护中共中央北方局和八路军总部机关转移,他冒着敌人的炮火,亲率部队阻击敌人。警卫员多次请求他撤退,他说,“只要还有一个人没突围出去,我决不离开指挥岗位。”当他带领部队突围时,不幸被日军炮弹击中,壮烈牺牲。左权牺牲的消息传到延安,朱德总司令挥泪题诗:“名将以身殉国家,愿拼热血卫吾华。太行浩气传千古,留得清漳吐血花”。

(七)发动群众、依靠群众的民本精神

兵民是胜利之本,群众是真正的铜墙铁壁。能否最大程度地相信、依靠、宣传、组织和武装人民群众,是国共两党两条抗战路线的根本区别。中国共产党主张实行的是全面全民族抗战路线,就是要进行一场人民战争,而国民党不敢广泛发动群众,奉行单纯依靠政府和军队并依赖外援的片面抗战路线。

毛泽东深刻指出:“兵民是胜利之本”“战争的伟力之最深厚根源,存在于民众之中”。抗日战争时期,中国共产党坚持全心全意为人民服务的宗旨,坚持群众路线,真心实意为人民谋利益,紧紧依靠人民群众,扎根于人民群众之中,

PDF 文件使用 "pdfFactory Pro" 试用版本创建 www.fineprint.cn

与人民群众形成了鱼水情谊和血肉联系。中国共产党领导的抗日根据地在政治上建设“三三制”政权,精兵简政、拥政爱民,保持政权的人民性;在经济上,实行减租减息、废除苛捐杂税和大生产运动,着力改善民生;在思想文化上,提出并实行民主的科学的大众的文化方针,发展群众文化事业;在党的建设上,开展整风运动,发扬理论联系实际、密切联系群众、批评与自我批评三大优良作风,得到了人民群众的真心拥护和爱戴,形成了“组织千千万万的民众,调动浩浩荡荡的革命军”的群众基础。正是这种亲民爱民的作风和亲密无间的党群、干群关系,成为抗战中中国共产党始终立于不败之地的根基。人民群众是党存在和发展的基础、力量和智慧的源泉,群众路线是党克敌制胜的法宝。有了最广大人民群众的支持,就陷日本帝国主义于人民战争的汪洋大海,就给侵略者造成灭顶之灾。

(八)实事求是、理论指导的科学精神

理论是实践的先导。抗战爆发后,面对日本帝国主义的进攻,迫切要求回答三个问题,即敢不敢抗战,能不能抗战,如何抗战。谁能正确地回答这些问题,谁就能给人民指出前进的方向和光明的前景,带领全国人民取得抗日战争的伟大胜利。中国共产党作为中华民族解放的先锋队,坚持实事求是的思想路线,把马克思主义与中国抗日战争的实际相结合,始终准确把握中日民族矛盾这个主要矛盾,高瞻远瞩、高屋建瓴,先后提出一系列重大战略思想理论和方针政策,创造性地回答了决定抗日战争成败的根本性、战略性问题,开辟了中华民族抗战胜利的科学道路。确立了持久战这个取得抗战胜利的正确战略方针,人民战争路线这个取得抗战胜利的正确路线,独立自主的游击战争这个坚持抗战的正确形式。

中国抗战是持久战,只有实行持久战,才能打败日本侵略者,夺取抗日战争的胜利。与持“亡国论”和“速胜论”的人相比较,在全国抗日阵营中,认识到必须坚持持久,抗战最后胜利是属于中国的人是很多的。但是,在相信持久战的人中对于持久战的理解却大相径庭。正确回答持久战理论的,是以毛泽东为代表的中国共产党人。1938 年 5 月,毛泽东集中全党的智慧,写了《论持久战》和《抗日游击战争的战略问题》两篇重要的军事理论著作,分析中日战争的时代特征,及中日两国的国情和力量对比,进一步阐明了中国共产党关于抗战的战略方针和争取抗战胜利的科学道路。毛泽东指出,持久的抗日战争将经过战略防御、战略相持和战略反攻三个阶段,相持阶段是持久抗战转到最后胜利的“枢纽”,相持

PDF 文件使用 "pdfFactory Pro" 试用版本创建 www.fineprint.cn

阶段是最艰苦的,时间也最长,中国抗战力量的生长主要是在这个阶段。在全国抗战开始不到一年的时间,毛泽东就准确描绘的战争过程的轮廓,对战争发展趋势做出科学预测。毛泽东还指出,持久战是抗日战争的总的战略方针,为了实现总的战略方针,还必须有一套具体的战略方针,这就是主动地、灵活地、有计划地执行战略防御战中的进攻战,持久战中的速决战,内线作战中的外线作战,还有人民战争思想。这是包括正规战争和游击战争在内的整个抗日战争所应采取的战略方针。毛泽东的《论持久战》和《抗日游击战争的战略问题》,科学地论证了抗日战争的发展规律,以无可辩驳的逻辑力量阐明了争取抗战胜利的正确道路,从思想上武装了抗战军民,极大地鼓舞和坚定了广大军民争取抗战胜利的信心和决心。

进入抗日战争相持阶段后,面对国民党顽固派的进攻,中国共产党准确把握中日民族矛盾这个主要矛盾,科学判断、正确处理阶级矛盾与民族矛盾的关系,坚持团结、进步、民主,反对分裂、倒退、独裁。采取“有理、有利、有节”的方针,坚持维护抗日民族统一战线的大局,表现出高超的政治艺术和驾驭全局的能力,对坚持抗战的胜利具有全局意义。实践证明,实事求是、理论指导的科学精神是指导抗战胜利的重要前提。

三、在新的时代背景下大力弘扬和践行伟大的抗战精神

习近平总书记指出:“新的历史条件下,全党全国各族人民要大力弘扬伟大抗战精神,不断增强团结一心的精神纽带、自强不息的精神动力,继续朝着中华民族伟大复兴的中国梦奋勇前进,不断以坚持和发展中国特色社会主义的新成就告慰我们的前辈和英烈。”抗战精神是发扬爱国主义的生动教材,是传承中国精神的宝贵财富,是坚定道路自信、理论自信、制度自信的力量源泉,是实现中国梦的强大推力。

(一)必须自觉坚持“三个自信”

抗日战争的伟大胜利,以及中国革命、建设、改革的历史反复表明,中国共产党是全民族利益最坚定的代表者,是领导全国人民实现民族独立和复兴的坚强核心。弘扬抗战精神,就要坚定“三个自信”。

在中国近代史上,中日两国之间曾爆发了两次战争。一次是甲午战争,以中国失败而告终,大大加深了中国半殖民地化程度,造成了空前严重的民族危机;

PDF 文件使用 "pdfFactory Pro" 试用版本创建 www.fineprint.cn

一次是抗日战争,以中国胜利而结束,洗血了百年国耻,抗日战争的胜利推进了中国民主革命的进程,战中废除了一些不平等条约和特权,并大大提高了中国的国际地位,是中华民族伟大复兴过程中的关键性一步。对比抗日战争一胜一败的原因,我们可以看出:在甲午战争中,清政府腐败无能,消极避战,妥协求和,终致失败;抗日战争的胜利则是在抗日民族统一战线的旗帜下,国共合作共同领导尤其是中共坚持抗战的结果。甲午战争中清政府不仅没有放手发动人民群众,反而压制台湾人民的反割台抗日斗争;抗日战争中建立了广泛的统一战线,中共开辟敌后战场,实行全面抗战路线。甲午战争以中国惨败告终,被迫签订不平等条约,引起了空前的民族危机;抗日战争中,面对民族危难,中国共产党秉持民族大义,义无反顾地担负起挽救民族危亡的历史重任,成为引导全民族抗战走向胜利的旗帜。以毛泽东同志为代表的中国共产党人,把马克思列宁主义同中国革命具体实际相结合,创立毛泽东思想,为夺取抗日战争胜利提供了科学的理论指导。中国共产党积极倡导、促成、维护抗日民族统一战线,并对建立世界反法西斯统一战线作出重要贡献,最大限度地凝聚了抗战力量。中国共产党提出并践行全面抗战路线和持久战的战略方针,提出并实施一整套人民战争的战略战术,开辟广大的敌后战场,成为坚持抗战的中坚力量。广大人民开始更多地把新中国的希望、中华民族复兴的希望,寄托在中国共产党身上。

弘扬抗战精神,必须坚定对党的领导的政治自信和政治自觉,坚持道路自信、理论自信和制度自信。坚持道路自信,就是为实现中华民族伟大复兴指明前进方向。坚持中国特色社会主义是实现中国梦的关键。中国特色社会主义道路既坚持以经济建设为中心,又全面推进经济建设、政治建设、文化建设、社会建设、生态文明建设以及其他各方面建设;既不断解放和发展社会生产力,又逐步实现全体人民共同富裕、促进人的全面发展。中国特色社会主义道路的内涵和指向与中华民族伟大复兴的宏伟目标根本一致。坚持理论自信,就是为实现中华民族伟大复兴提供了精神动力。中国特色社会主义理论体系,是改革开放30多年成功实践的理论结晶,是在马克思主义中国化的道路上与时俱进的成果。面对一系列严峻挑战和重大困难,我们之所以能够化危为机、开创新局,根本原因就在于坚持以中国特色社会主义理论体系为指导。坚持制度自信,就是为实现中国梦提供了坚强保障。中国特色社会主义制度是中国共产党把马克思主义

PDF 文件使用 "pdfFactory Pro" 试用版本创建 www.fineprint.cn

基本原理同中国国情相结合,借鉴人类政治文明成果,经过长期探索实践,而形成的制度体系。中国特色社会主义制度,坚持把根本政治制度、基本政治制度同基本经济制度以及各方面体制机制等具体制度有机结合,坚持把党的领导、人民当家作主、依法治国有机结合,为实现中国梦提供了坚强保障。中国梦,是中华民族的复兴之梦,是中国人民的幸福之梦。我们只要在党的领导下,坚持中国特色社会主义道路自信、理论自信和制度自信,坚持改革开放,实现中华民族伟大复兴的中国梦就一定能实现。

(二)始终保持民族忧患意识

忧患意识是一个民族自强不息、无所畏惧的主体思维和坚定意志以及由此焕发出来的卧薪尝胆、积极进取的精神风貌。回望历史,中日两个民族在近代的对抗,有间歇但从未间断。从甲午战争始,日本就处心积虑霸占中国国土。而进行突然袭击,是日本的惯用伎俩。九一八事变、七七事变等就是明证。放眼当下,今天的日本,右翼势力阴魂不散、明目张胆,军国主义思潮暗流涌动、死灰复燃,从修宪到拜鬼、从妄图改变钓鱼岛主权归属到插手南海事务……战争的硝烟散去但战争的阴影并未消除;国际战略格局深刻变革但国际竞争的“丛林法则”并未改变,我国的周边环境并不太平。我们纪念抗战胜利,弘扬抗战精神,更需要具有强烈的忧患意识,以百倍警惕枕戈待旦、“杞人忧天”。正如毛主席所说:“你准备不好,敌人就来了;准备好了,敌人反而不敢来。”

1949 年中华人民共和国建立前夕,在征集选定国歌工作中,著名画家徐悲鸿和建筑学家梁思成等全国政协首届委员力荐以《义勇军进行曲》作为国歌。但当时也有人认为,新中国马上就要成立了,此歌的歌词中“中华民族到了最危险的时候”已经过时了,应该改掉。周恩来当即指出,这首歌在抗日战争中曾起过巨大的作用,尽管现在新中国成立了,但今后还可能有战争,还要居安思危。最后,毛泽东综合了大家的意见,也表示赞同和支持,歌词不改。

弘扬抗战精神,要求中华儿女都要时刻树牢“中华民族到了最危险的时候”的思想。《易经》讲:“安而不忘危,存而不忘亡,治而不忘乱。”这是一个民族深谋远虑的忧患文化。忧患意识可以使我们防患于未然,可以激励我们发奋图强,抗争命运。忧患意识,是国家长治久安之大计,也是一个民族发展腾飞的先决条件之一。一个伟大民族的忧患意识,体现在能够为自己警钟长鸣。对于正在实现伟

PDF 文件使用 "pdfFactory Pro" 试用版本创建 www.fineprint.cn

大复兴的中国来说,在崛起的战略机遇中,“兴而不忘衰”十分重要。

中华民族是一个饱经忧患的民族,我们党是一个在忧患中诞生、奋斗、壮大的政党,我们的事业正是在不断克服忧患、战胜困难的进程中推进发展的。改革没有止境,发展没有坦途。实践证明,有了忧患意识,就有开拓进取的精神;有了开拓进取的精神,就会有事业发展的新局面。新时期新阶段,我们的党员干部特别是领导干部要把忧患意识贯穿到党性锻炼和作风养成当中,常怀忧患之思,常怀自警之心。树牢忧党意识,时刻把对党的忧患放在心上;树牢忧国意识,自觉做到忧国兴邦;树牢忧民意识,以爱民、亲民、为民为最高理想和行为规范;树牢忧己意识,不为权力所诱,不为享乐所惑。

(三)不断坚定民族复兴信心

回望屈辱和悲壮的中国近代史,鸦片战争后的百年间,世界列强几乎都参与了对中国的侵略和掠夺。尽管中国人民进行过一次又一次抵抗,但没有一场战争不是以中国失败而结束的。抗日战争则不同,亿万中华儿女逐步凝聚起来,团结起来,一寸河山一滴血,形成举国御辱的伟大力量,最终赢得了近代以来民族解放战争的第一次完全胜利,一扫近百年饱受帝国主义列强欺凌的屈辱地位和屡战屡败以割让土地求和的悲观阴霾。抗战的胜利,洗雪了近代以来的民族耻辱,鼓舞着中华人民和海外华侨走出灰暗的历史低谷,重新找回民族自尊与自信,也正是凭着这种精神,为中华民族在战后推动建立国际政治经济新秩序,提升国际地位,打下了坚实基础,是中华民族由衰败走向复兴的一个重大转折点。

弘扬抗战精神就要坚定民族复兴信心。2012 年 11 月 29 日,习近平总书记在参观《复兴之路》展览时指出,“实现中华民族伟大复兴,就是中华民族近代以来最伟大的梦想”。为实现民族复兴的梦想必须树立民族复兴的信心。这集中表现在孙中山、毛泽东、邓小平三个伟人的奋斗理想中。孙中山在《三民主义》一文中指出:“中华民族者,世界最古老之民族,世界最大之民族,世界最文明之民族,也是世界最大同化力之民族。代代相传,到了今天,还是世界最优秀的民族。”他说:“大家为国奋斗,造成世界上第一个好国家,才是大志气。希望大家从今天起,要立这种大志气。”毛泽东在《纪念孙中山先生》一文中指出:“中国是一个具有九百六十万平方公里土地和六万万人口的国家,中国应当对于人类有较

PDF 文件使用 "pdfFactory Pro" 试用版本创建 www.fineprint.cn

大的贡献。而这种贡献,在过去一个长时期内,则是太少了。这使我们感到惭愧。”邓小平也指出:“中国改革开放要比日本明治维新干得更好。”1990 年 4 月 7 日,在《振兴中华民族》的谈话中,他指出:“中国人要振作起来。大陆已经有相当的基础。我们还有几千万爱国同胞在海外,他们希望中国兴旺发达,这在世界上是独一无二的。我们要利用机遇,把中国发展起来。下个世纪中国是很有希望的。”这些论述,代表亿万中华儿女的心声。

坚定民族复兴信心,就要协调推进“四个全面”战略布局。“四个全面”战略布局是我们党实现“两个一百年”奋斗目标和中华民族伟大复兴的大战略,也是当前党和国家事业发展中必须解决好的主要问题。我们要以抗战精神为动力,协调推进“四个全面”战略布局,不断开创中华民族伟大复兴的美好前景。

(四)努力打造民族精神品格

抗日战争既是中日两国军事实力和经济实力的较量,更是国家意志和精神的较量。伟大的抗日民族解放战争,既展现了中华民族的精神品格,也锤炼了中华民族的精神品格。抗战精神就是中华民族精神品格的最深刻体现。面对日本法西斯的疯狂侵略,没有中国人民对亡国灭种的觉醒,没有万众一心、共赴国难的精神,没有不畏强暴、战斗到底的必胜信念,就不可能有中国人民抗日战争的伟大胜利。

八路军骑兵勇猛作战,出击杀敌

打造民族精神品格要发扬“王道”精神。中华民族的精神品格是王道性格,而不是霸道性格。王道,是中国的国家宗旨,也是中国的国家道德。历史上的中华民族信守的理念是“王者不欺四海,帝者不负四邻”,始终是“大而不横”“强而不霸”。王道风范是中国的国家本色。永远不欺负别国,是中国在百年被欺负的灾难中始终坚定的理念。毛泽东曾向全世界宣示:中国“永不称霸”。永远不欺负别国,是中国面向未来对世界的庄严承诺,是永远坚持的基本国策。

打造民族精神品格呼唤“尚武精神”。中华民族不光要同情弱者,同时更要敬佩强者。要实现中华民族的伟大复兴,必须复兴中华民族的尚武精神。在新的

PDF 文件使用 "pdfFactory Pro" 试用版本创建 www.fineprint.cn

历史条件下,在强势崛起和伟大复兴进程中的中国尚武精神,是一种为了民族生存而敢于拼命的精神,是一种为了国家伟大复兴而敢于强军的精神,是一种为了和平与发展而敢于战争的精神。中国历史上的太平盛世,都是建立在尚武善战和强大军事的基础上的。到了近代,统治者的腐朽没落弱化了中华民族的尚武精神和战斗性格,导致屡屡挨打受辱,酿成了许多历史悲剧。只是在中国共产党登上历史舞台之后, 中华民族的尚武精神和战斗性格才又得到发扬光大。今天,弘扬抗战精神,打造民族精神品格,必须继承和光大中华民族的尚武精神和战斗性格,树立敢打必胜的信心,用鲜血与利剑铸造复兴的辉煌。

打造民族精神品格必须铸牢强国之魂。伟大的抗战精神与爱国主义为核心的社会主义核心价值观高度统一。弘扬抗战精神,打造民族精神品格必须把伟大的抗战精神放在弘扬民族精神的全局中谋划,大力发扬抗战中形成的万众一心、共赴国难的民族团结意识,铸牢全国各族人民和海外华人为民族复兴而奋斗的精神纽带,不断增强中华民族的凝聚力;大力发扬自强不息、开拓创新,善于在危难中探索发展新路的民族创造精神,为民族复兴提供不竭精神动力。要把弘扬抗战精神与培育社会主义核心价值观这一凝魂聚气、强基固本的基础工程贯通起来,以积水成渊、积土成山的坚毅,把中华民族在抗战中激发出来的伟大抗战精神作为深耕厚植社会主义核心价值观的精神沃土,形成强大的价值引导力、文化凝聚力和精神推动力。

(五)必须深入践行党的群众路线

抗日战争的胜利是党的群众路线的伟大胜利,是人民的胜利。抗日战争时期,在中国共产党的号召和推动下,全国各民主党派、人民团体、社会各阶层爱国人士和海外侨胞,集聚在抗日民族统一战线的旗帜下,实现了空前的民族大团结,为战胜日本侵略者奠定了最广泛、最深厚的群众基础。抗日战争时期,中国共产党的群众路线代表了中华民族和人民群众的根本利益,激发了广大军民生产和抗战的热情,并带领全国人民取得了抗战的伟大胜利。实践证明,群众路线是党的根本路线,是战胜日本帝国主义的法宝。面对强敌,中国共产党坚持以群众路线为基础的人民战争路线,组织群众,动员群众,武装群众,形成了“陷敌于灭顶之灾的汪洋大海”。中国共产党领导的八路军、新四军等人民抗日武装,能够长期坚持抗日战争,并使自己日益壮大起来,最后走向胜利,根本原因就是

PDF 文件使用 "pdfFactory Pro" 试用版本创建 www.fineprint.cn

抗日根据地的民主选举

得到人民群众的大力支持。坚信兵民是胜利之本的毛泽东曾经豪迈地说过:“军民团结如一人,试看天下谁能敌?!”

新的时代背景下,弘扬抗战精神就要深入践行党的群众路线,为实现中华民族的伟大复兴奠定坚实的力量基础。要按照习近平总书记提出的“深学、细照、笃行”的要求,在践行党的群众路线中做到认识上提、重心下移、问题导向、刚性约束。要从党的生命线和根本工作路线的政治高度,从党和国家事业发展的全局高度,从实现“两个一百年”奋斗目标和中华民族伟大复兴的中国梦的战略高度,充分认识党的群众路线的深刻内涵和重大意义,着力增强践行党的群众路线的自觉性和坚定性,始终将其作为一种政治责任和历史使命来担当、作为一种职业道德和事业命脉来坚守、作为一种生活方式和人生境界来追求。要放下架子、扑下身子、耐下性子,深入基层,融入群众,在密切联系和服务群众中凝聚智慧,汲取力量,完善自我,推动工作。必须强化问题导向,坚持边查边改、即知即改、立行立改,着力解决群众反映强烈的突出问题,推动践行党的群众路线不断实现新突破,取得新成效。必须把加强和改进制度建设贯穿始终,强化制度的刚性约束,将践行党的群众路线纳入长久化、常态化、长效化的发展轨道。

(六)必须坚持全面从严治党

在伟大的抗日民族解放战争中,中国共产党人以最富于牺牲精神的爱国主义、不怕流血牺牲的模范行动,支撑起全民族救亡图存的希望,成为夺取抗战胜利的民族先锋。中国共产党是伟大的抗战精神的培育者、实践者和倡导者。共产党人在一切艰难困苦面前无所畏惧的英雄主义精神,为人民利益献出一切的自我牺牲精神,有力地提高了全民族抗战的觉悟程度和组织程度,为民族精神的振奋和民族素质的提高注入了新的活力,创造了伟大的抗战精神。中国共产党在不同的抗战环境中培育的延安精神、太行精神、抗联精神、红岩精神等,都是

PDF 文件使用 "pdfFactory Pro" 试用版本创建 www.fineprint.cn

伟大抗战精神的具体体现。历史雄辩地证明,中国共产党确确实实是全民族抗战的中流砥柱。

中国共产党的领导地位是历史的选择,人民的选择。抗日战争时期,中国共产党着力推进党的建设的伟大工程,确立了毛泽东思想的指导地位,形成以毛泽东为核心的中央领导集体,确立了马克思主义思想路线、政治路线和组织路线,实现了全党在思想上、政治上、组织上的空前团结和统一。在烽火连天的抗日战争中,中国共产党充分发挥工人阶级先锋队和中华民族先锋队先锋模范作用,为中华民族伟大复兴英勇奋斗、并作出最大牺牲。中国共产党的先进性,使中国人民深刻地认识到中国共产党是他们利益和意志的忠实代表,从而自愿选择和接受党的领导,在党的领导下为夺取抗日战争胜利而奋斗。弘扬抗战精神,就要坚持全面从严治党,发挥党的中流砥柱作用。今天,在中国特色社会主义道路上实现中华民族伟大复兴的中国梦,是一项光荣而艰巨的任务,历史和人民把这个重任赋予了中国共产党。然而,道路不可能一帆风顺,蓝图不可能一蹴而就,梦想不可能一夜成真。实现中华民族伟大复兴的中国梦,还需要我们付出长期艰苦的努力。党面临的“赶考”远未结束,距离实现中华民族伟大复兴的目标越近,我们越不能懈怠,越要加倍努力。习近平总书记指出:各级领导干部都要树立和发扬好的作风,既严以修身、严以用权、严以律己,又谋事要实、创业要实、做人要实。加强党员干部队伍建设,关乎人心向背,关系事业兴衰。每个党员干部都应该把“三严三实”作为根本要求,内化于心,外化于行,防止“四风”反弹,保证党的作风建设“不断线”“不歇脚”。我们要坚持以党的十八大、十八届三中、四中全会精神为指导,学习贯彻习近平总书记系列重要讲话精神,按照全面从严治党的要求不断提高党的领导水平和执政水平、提高拒腐防变和抵御风险能力,确保党始终成为中国特色社会主义事业的领导核心,实现中华民族伟大复兴的中国梦才有最可靠的保障。

PDF 文件使用 "pdfFactory Pro" 试用版本创建 www.fineprint.cn

亲历抗战

PDF 文件使用 "pdfFactory Pro" 试用版本创建 www.fineprint.cn

PDF 文件使用 "pdfFactory Pro" 试用版本创建 www.fineprint.cn

隐形将军韩练成

韩练成

韩练成(1909—1984),中国人民解放军中将。1909年2月5日生,曾用名韩圭璋,宁夏固原县人。1925年考入西北陆军第7师军官教导队,参加北伐战争。曾任国民联军排长、连长,国民革命军第二集团军营长、团长,第72师参谋长,独立第11旅旅长,曾就读于陆军大学特别班第三期。抗日战争时期,曾任五战区高级参谋,第117师副师长兼508旅旅长,第170师副师长兼351旅旅长,第170师师长,第十六集团军副参谋长,国防研究院第一期研究员。1942年经周恩来介绍加入中共情报工作系统。后任国民政府军事委员会委员长侍从室高级参谋,第十六集团军副总司令兼参谋长,第46军军长。解放战争时期,以第46军军长兼海南岛防卫司令,整编第46师师长,国民政府参军处参军,西北行辕副参谋长。1948年底脱离国民党军队,参加中国人民解放军,任第一野战军副参谋长。中华人民共和国成立后,任兰州军事管制委员会副主任,西北军区副参谋长。1950年5月加入中国共产党。后任兰州军区第一副司令员,中国人民解放军训练总监部科学和条令部副部长,军事科学院战史研究部部长,甘肃省副省长。1955年被授予中将军衔。是第一、二届国防委员会委员,第一、三、四届全国人民代表大会代表,中国人民政治协商会议第五届全国委员会常务委员,第六届全国委员会委员。1984年2月27日病逝于北京。

PDF 文件使用 "pdfFactory Pro" 试用版本创建 www.fineprint.cn

1937年七七事变,全国抗战爆发。当时韩练成28岁,还在陆军大学特别班第三期就读。7月中旬,韩练成参加庐山军官训练团集训,第一次亲耳听到了蒋介石准备抗战的方针,心情振奋!8月上旬返回南京后,韩练成立即被新任国民党军事委员会副总参谋长白崇禧邀去彻夜长谈,韩练成表示愿意去抗战前线。白崇禧告诉韩练成:“德公在桂林,不满一个月,就征编了40个团的兵力,会有你带兵的机会。”第二天,白崇禧推荐韩练成作为第五战区司令长官李宗仁的高级参谋,并指派为李宗仁、白崇禧与各方联络的军事代表。韩练成当即提前离校,直至1938年10月,和特三期同学一起从迁址长沙的陆大毕业。这些学员中,以后担任军以上职务的还有李振、李良荣、汪匣锋、沈久成、孙良诚、梁华盛、张维玺、鲁崇义、赵文焕、苏祖馨、唐永良、梁冠英等30多位。8月中旬,韩练成陪同白崇禧会晤了到南京参加国民政府最高国防会议的周恩来、叶剑英及冯玉祥等人。

1938年初,侵占南京的日军北渡长江,侵占济南的日军南渡黄河,共8个师团5个旅团约24万人,以徐州为目标,北南对进。津浦路一线大战在即,五战区司令长官李宗仁任命韩练成担任第89军(军长韩德勤)117师(师长李守维)副师长兼351旅旅长,李宗仁告诉韩练成:“这支部队是保安队改编的,战斗力很差,你要尽快整训。”因整军直接触动了韩德勤、李守维的私利,被李守维指使部下暗杀,幸亏行刺的“嫩豆腐”,韩练成看着他边眨眼边开枪,“牙长的一点点距离”,面对面的3~4枪只有1枪打中了韩练成的左臂,还没伤着骨头。白崇禧闻讯接韩练成到武汉养伤,他点评:“整军没错,但你‘强将凌帅’,已是犯了兵家大忌。庸帅、贪帅在明处斗不过你,不暗杀你怎么保住自己的地盘?”韩练成伤愈后,被李宗仁、白崇禧调出89军,继续以五战区高参的名义协助白崇禧工作,当时白崇禧的外甥海竞强在白崇禧左右,副官长石化龙也在五战区任兵站总监,韩练成在五战区和桂系军中已经有了一些人缘。3月中旬,由韩练成联络、安排,白崇禧请周恩来、叶剑英等商讨津浦路作战方案。

3月22日,日军第10师团兵至台儿庄,被沿运河布防的孙连仲部强力阻击,激战及旬。李宗仁发动40万优势兵力,命汤恩伯部攻其侧背,命第55军断其退路、第59军阻击日军第5师团增援部队。4月3日发起总攻,至4月7日,歼灭日军精锐部队近2万人,史称“台儿庄大捷”。

PDF 文件使用 "pdfFactory Pro" 试用版本创建 www.fineprint.cn

1939年11月15日,日军为切断桂越国际交通线,集结陆军4个师团及海军陆战队、航空兵,在钦州湾登陆。24日攻占南宁后分兵:南下攻占龙州、镇南关;北上进攻高峰隘、昆仑关。12月初,先后攻占高峰隘、昆仑关。12月31日,白崇禧指挥第5军、第44军一部攻克昆仑关,暂时恢复桂越交通线。是役,毙伤日军4000,我方伤亡14000人,尤其是第5军荣誉第1师,在441高地打了10天,只剩下700将士。由于没有增援部队继续投入,我国军队停止向南宁推进。

1941年1月,新四军9000人向长江以北转移时,突然被包括桂系主力在内的7个师8万部队包围、袭击,8天激战,新四军大部战死,军长叶挺及1000余人被俘,仅2000余人分散突围,史称"皖南事变"。此事件对韩练成的刺激极大。虽然他知道四·一二政变有白崇禧一份,也深深记得马鸿逵说:"白总司令清共的刀子快",但他不愿意在抗战的关键时期,看到他追随的健公(白崇禧,字健生)积极参与内战,并到如此阴毒的地步。不久,国防研究院成立,蒋介石指名调韩练成进入第一期作研究员。韩练成综合各种情报、数据分析,当时,中国战场牵制着日军陆军35个师团,接近日本全国陆军51个师团的7成。国民党在大分裂:以宋庆龄、何香凝为代表的国民党革命派坚持孙中山先生的三民主义、坚持与共产党合作抗战;以汪精卫为代表的国民党投降派建立了伪政府、带走了70万部队(伪军);蒋介石在"安内攘外""一面剿共""一面抗战",这是一个两面作战的态势,对军人而言,两面作战可是兵家大忌!当时共产党的军队包括地方游击队也不过只有50万人,却在日军占领区对日军21个师团35万人和62万伪军作战,并且开辟了15个抗日民主根据地(1亿人口)。韩练成一边潜心研究,一边筹划秘密联络中共。他是军人,军人的天职就是为国作战。

1942年6月,在重庆的一个很普通的居民区,韩练成与周恩来第一次单独会面,简要通报了军事、政治形势之后,明确表示要投身革命、加入中国共产党。周恩来坦诚地告诉韩练成,中央决定抗战期间不在国民党高层军政人员中发展党员。他希望韩练成,无论是参与战场指挥,还是研究国防战略,只要永远保持北伐的革命精神,一样能够为国为民作出贡献。但当周恩来得知韩练成就是刘志丹在四·一二政变之前亲自培养的那个入党积极分子"韩圭璋"时,马上确定了与韩练成的同志关系。

由周恩来介绍加入了中共情报工作系统以后,韩练成严格遵照周恩来的指

PDF 文件使用 "pdfFactory Pro" 试用版本创建 www.fineprint.cn

示,除了周恩来及其指定的董必武、李克农、潘汉年之外,绝不接触党的地下组织及党领导下的各种武装力量。他的夫人汪萍一向信任、支持韩练成,多次从经济、物资、住宿、交通等方面帮助李克农、潘汉年和他们介绍来寻求帮助的同志、朋友,被李克农誉为“后勤部长”。

1943 年 5 月,韩练成从国防研究院毕业,被蒋介石调入国民政府军事委员会委员长侍从室担任高级参谋, 韩练成同时也担任参谋总长办公室参谋组长。对于这次调动,韩练成完全没有预感,也完全没有准备。在他以往的思维体系中,从来都没有进入“大内”的感觉。由于中原大战救援蒋介石有功、军衔较高、在参谋总长办公室担任参谋组长等因素,韩练成在侍从室内的地位比一般的参谋要高一些,也被人称为“组长”。

1944 年 8 月 26 日,日军成立第六方面军,由冈村宁次任司令官。29 日,以第 11 军 6 个师团又 1 个混成旅,由衡阳沿铁路向湘桂边界推进。9 月 6 日,以第 23 军 2 个师团又 1 个独立混成旅,由广东清远等地沿西江向广西梧州进攻,另 1 个独立混成旅由广东遂溪向广西容县进攻。10 日,第 6 方面军以打通桂越(南)公路为目标,以第 11 军、23 军、第 2 飞行团(飞机约 150 架)和第二遣华舰队一部,共约 16 万人,在南方军一部配合下,向桂林、柳州进攻。11 月 10 日,桂林、柳州同时陷落。

1945 年 2 月,蒋介石乘“桂柳会战”失利、追究责任之机,下令撤消了第四战区、第十六(桂系)、第三十五两集团军、第 31 军(桂系)、第 37 军的番号,撤换了包括夏威在内 11 名将级军官的职务。部队番号的撤销,意味着这些部队就不存在了,活着的人,可以编到其它部队中去。可是番号没了,阵亡将士的荣誉、家属的抚恤,就难办多了!作为被裁撤的集团军参谋长(韩练成曾担任第十六集团军副参谋长), 韩练成勉强为吕旃蒙参谋长和其他 200 多位军官遗属争取到了不同额度的抚恤金。

不久,蒋介石召见韩练成:“第四十六军是桂系主力之一,李宗仁、白崇禧抓得很紧,我已经同意扩编,并且补充装备给它,我本来准备派甘丽初去当军长,他们不表态,前几天突然另外提出两个人选,一个是冯璜,另一个就是你,要我考虑。”“李德邻、白健生,哼,还想拥兵自重? ——我要你去 46 军,当军长!练成啊,你要给我把这个军牢牢抓在手里!”韩练成深知:从此他将在蒋、桂两系之间

PDF 文件使用 "pdfFactory Pro" 试用版本创建 www.fineprint.cn

走钢丝了。

韩练成率第46军对日军反攻

1945年4月，日本第20军自湖南宝庆（邵阳）西进，企图夺取芷江的空军基地。这是日军的最后一次攻势会战，遭遇到了比它战斗力强大的国军，日军惨败。日军为在东北、华北抗击苏军、美军，准备把华南的部队向北方集中，何应钦命第二、三方面军乘日军撤离湘桂沿线兵力之际，发起桂柳追击战。5月25日，韩练成得到任命，率第46军反攻。5月30日，攻克宾阳。6月1日，攻克迁江。6月29日，与第29军配合攻克柳州。6月30日，第二方面军兵分两路：第64军打龙州、凭祥；第46军打廉江、雷州半岛。7月以后，连续攻克镇南关、雷州半岛，打下廉江，士气大振。8月15日，日本天皇裕仁以广播《停战诏书》的形式，宣布无条件投降。9月下旬，韩练成率部渡过琼州海峡，以国军第46军军长身份兼任海南岛防卫司令官、行政院接收委员会主任委员等职，集海南党政军权于一身，接受日军投降。

侵占海南的日军部队是日本海军海南警备府，指挥官是警备府司令官伍贺启次郎海军中将。海南警备府原属支那方面舰队（司令官是近藤信竹海军大将，辖第二遣华舰队、海南警备府两部）。

日本海军海南警备府司令官伍贺启次郎中将向韩练成呈缴的指挥刀

日本投降后，在9月10日南京投降仪式的第二天，侵华日军各部队的指挥机关统一改为联络机构，负责解决战后问题，海南警备

PDF 文件使用 "pdfFactory Pro" 试用版本创建 www.fineprint.cn

府司令部也同时改为“海南岛日本海军联络部”。当时的海南警备府所属部队及机构有 17 个单位，投降以后，陆续向琼州集中营集中的日本海军人员共有 43583 名。

日军交出的军用物资更让韩练成心头一震，无论是枪炮、弹药，还是车船、营房、码头、仓库、被服，无一不是整整齐齐、干干净净、随时可以使用，就连旧枪都是擦净、上油、10 支一捆，甚至旧的军用皮鞋，也都经洗刷、缝补、10 双一捆。

在这些“人”和“物”所隐藏和表现出的精神中，韩练成又深深感到日军心中的“不服”。他郑重地告戒部下：“看到了吧？这就是真正的敌人，人降心不降！”

（作者：韩兢）

PDF 文件使用 "pdfFactory Pro" 试用版本创建 www.fineprint.cn

抗战烽火忆当年

卢沟桥上耍大刀

我叫马玉槐,1917 年 6 月出生于河北任丘,是个回民。日本在东北制造九一八事变的那年,我考入保定同仁中学读初中。挽救民族危亡的大氛围,让我这个少年也难以安心读书了。受校内中共地下党员的影响,我参加了青年救国会,时常做些书写、张贴、散发革命传单等活动。

1934 年 7 月,初中毕业后,我到辽宁桓仁县投奔义勇军,许文海队长是我的任丘老乡。不久,这支队伍被日本鬼子收编为警备队。无奈,我又投奔在辽宁大鸦河区工作的高老师,帮助做些抄抄写写的工作。春节返回任丘,经营自家的瑞三元饭馆。期间常接待过往的进步同学和地下党员,听他们讲救亡形势,解决其路费,饭馆几乎成了地下党的接待站。一年下来,饭馆赔了 100 多块钱,无法继续经营。

1936 年春,我到北平待了好几个月也没找到工作。这时,已明显感觉到日本人的势力进逼到北平了。于是,又跑到保定,正好遇到东北军 108 师教导队在保定招生,我就参加了这支队伍。6 月,我们到陕西华阴县受训。半年后,发生了西安事变,中央军 28 师进驻华阴县,把 108 师遣散了。我们被送到徐州黄杰税警团当兵。我对黄杰印象不好,干着没意思,就偷扒火车回到保定。1937 年 1 月,在保定被 29 军 137 师 217 团 4 连收为士兵。

1937 年 7 月 7 日夜里,日本鬼子炮轰宛平城,史称七七事变。为了侧翼支援卢沟桥前线,我们连夜开拔。8 日早上赶到卢沟桥,我和战友赵书云随即被命为前哨,到宛平城外观察敌情。中午时分,十多个端着三八枪的日本兵进入我们视线,我们两人边打边撤,敌人仗着人多就扑了过来。我抽出背上的大刀,一个

PDF 文件使用 "pdfFactory Pro" 试用版本创建 www.fineprint.cn

横劈,刚好磕歪了一个日本兵的刺刀,对方露出空当,我趁机一刀劈下去,小鬼子就脑袋搬家了。其他战友听到声音,都纷纷赶过来支援,日本人丢下几具尸体就跑了。当时,这样的白刃战时常上演。

在北平打了没几天,我们的部队撤回了保定。7月底,日军又抢占平津之间的重镇廊坊,企图截断平津之间的铁路交通。随后,我们又赶往天津战场。途经我老家任丘时,正好碰到老父亲。之前,家里给我说了一门亲事,由于战乱就耽搁了下来。这时我已20岁了,该成家了。老父亲就恳求营长批准我完婚后再随队征战。营长答应了,我就在家成了婚。由于战事不断,自己不定哪天就牺牲了,所以结婚以后,始终没和新娘子圆房。

三天后,我离开家乡,追上部队,赶赴津浦线唐官屯战场。在碱河北岸,部队遭到大批鬼子的疯狂进攻,伤亡严重。幸亏我水性好,跳到河里才得以逃生。可是,部队也被冲散了,没办法,我到了青县清真寺,阿訇是河间人,得知我被鬼子追杀,赶紧把我藏了起来。

风头过后,我找不到部队了,无奈之下就脱下军装又回到家乡,重新干起老本行,当上小饭馆少掌柜。生意不景气,又把店铺租了出去。我开始自己寻找抗日救亡的队伍。

冀中回民求解放

平津失陷后,日军沿平汉、津浦铁路南侵,保定、石家庄、邢台、德州等华北重要城市相继沦陷。国民党各级主要官员不顾守土之责,纷纷携眷南逃。此后半年内,冀中沦陷,包括回民聚居村在内的所有村庄几乎都遭到日军践踏。比如,1937年秋,日寇洗劫献县回民聚居村东辛庄,枪杀清真寺阿訇和群众多人,马本斋的大哥在这次洗劫中被害,清真寺被烧毁。在沧县回民聚居村捷地,敌寇强迫清真寺的阿訇给他们杀猪,阿訇不从,就被刺死。

日寇同时还对回民诱降。1937年10月,在北平成立伪“北平市回教联合会”;1938年2月,又成立伪“中国回教联合会”;还成立一个伪“中国回教青年团”,以日本特务机关长茂川秀和为主监。这几个日伪组织在全国信仰伊斯兰教的少数民族中进行反共诱降活动,阻止回族人民抗日,拉拢马鸿逵、马步芳等人

PDF 文件使用 "pdfFactory Pro" 试用版本创建 www.fineprint.cn

以及新疆信仰伊斯兰教的维吾尔、哈萨克等民族,企图为吞并我国西北铺路。

伪“北平市回教联合会”成立后,向冀中各清真寺发劝降信,说日本皇军是愿意帮助回民自治,还挑拨回汉矛盾。这在回民中引起一番争论。这种情况下,我到任丘各清真寺揭露敌人的阴谋,宣传共产党的抗日救亡主张(虽然我这时还未入党,但已认定共产党是个能够肩负民族重任的组织),指出日本帝国主义是各族人民的共同敌人,抗日救亡是压倒一切的头等大事,得到大多数回族群众的支持。1938 年 3 月,任丘县地下党领导的“抗日救国会动员会”宣告成立,“动员会”中设有“回民部”,还成立回民抗战团体“任丘回民工会”(后又改称“任丘回民抗日救国会”)。就这样,抗日的大旗在当地回民群众中竖起来了。

为扩大回民抗日力量,按照任丘县委书记安继章同志指示,我到周围各县帮助组织回民抗战团体。到 1938 年上半年,有 38 个县建立抗日政权,被动员起来的广大回、汉群众表现出前所未有的抗日热情。同年 7 月,冀中区党委决定对冀中各地回民组织的抗日武装进行整编。冀中回民自发组织起不少抗日武装,其中成立比较早的有两支武装,一支是由萧秉钧、刘文正、马永恩等同志在定县、安国一代组织成立的冀中人民自卫军回民干部教导队;一支是马本斋同志在献县一带组织成立的河北游击军回民教导队。因我和马本斋认识,冀中军区领导指示我做马本斋等同志的工作,将河北游击军回民教导队和冀中人民自卫军干部教导队集中到任丘县城西程王庄村进行整编。整编后,这两支队伍合编成教导总队,马本斋任总队长。

1954 年 8 月,毛主席接见北京市第一届全国人大代表,前排左一为马玉槐

经过整编,队伍战斗力大大加强。在 1938 年 11 月至 1939 年 4 月间,敌寇对我冀中抗日根据地进行连续五次围攻时,回民教导总队奉命转战青县、沧县、交河县、献县一带,与八路军贺龙、关向应所部 120 师协同作战,紧紧拖住敌酋山本联队于河间一带,并瞅准机会予敌以重创。1939 年 10 月,马本斋加入中国

PDF 文件使用 "pdfFactory Pro" 试用版本创建 www.fineprint.cn

共产党,他说:“我决心为回回民族的解放斗争奋斗到底,而回回的民族解放,只有在共产党领导下才能实现。”这是当时很多回族同胞的心声。

由于历史上的反动民族政策,汉、回族关系不好,回民躲避日伪军“扫荡”时不敢进汉民村,汉民也不敢进回民村。为此,我们首先选回民较多的献县、定县等县作为试点,做回民的说服工作,提出大敌当前,回汉是一家人。同时,也做汉民的工作,要求尊重回民习惯。通过长期深入做工作,回汉民族关系明显改善,还涌现出了很多感人事例。如:1940 年 3 月,回民支队转战到深县一带,当地有些汉民不知道回民的生活习惯,送来了很多猪肉慰劳部队,回民支队谢绝了。群众问明情况,马上去换牛羊肉,回民支队还是不收,再一问才知道,回民吃的牛羊肉,必须是阿訇下刀宰的,群众又将活牛羊送到回民支队。

中央人民政府任命通知書

茲經中央人民政府委員會第三次會議通過任命馬玉槐為中央人民政府民族事務委員會委員

特此通知

主席

一九四九年

日

中華人民共和國中央人民政府之印

马玉槐在 1949 年 10 月至 1954 年 9 月任中央人民政府民族事务委员会委员,图为毛泽东主席签发的任命书

当时很缺乏回民干部。1938 年 8 月 18 日,在任丘北大街后街刘家花园,冀中区召开第一次回民代表大会,决定成立冀中区回民抗战建国总会。我担任副主任兼组织部部长。冀中回建会成立后,非常重视回民干部的培养。培养的主要途径是两条:一是冀中区、地区、县培训干部时,我们积极联系,争取指标选派回民青年参加培训;二是冀中回建会统一组织培训。1940 年秋,根据北方局和冀中区党委的指示,冀中回建会又帮助各县选派 100 多名回民青年到晋察冀边区华北联合大会学习,编为社会科学部第五队。1941 年秋,由于环境恶化和斗争形势的需要,这些学员提前毕业、分配工作。

经历“五一大扫荡”

1942 年夏天,日、伪军非常猖狂,对冀中展开“五一大扫荡”。因敌情紧张,冀中区党委决定各抗日团体机关、干部分散活动。我到饶阳城南十多里路的屯

PDF 文件使用 "pdfFactory Pro" 试用版本创建 www.fineprint.cn

里村。5 月 2 日,敌人进了村,我住在军属焦老仙夫妇家中。敌人进村后,就把村民集中起来,从人群中随意拉出一个青年鞭打脚踢,说他是“土八路地干活”。随后又把我拉出来。焦老仙夫妇流着泪向敌人说:“我们就这么一个孩子,你们就放了他吧。”敌人把二老踢倒在地,说我是“土八路地干活”,又鞭打脚踢一阵。一个日本兵把我带到一口水井处,说“水井地干活”。我见有两个木桶,一根扁担,就知道敌人是让我挑水。于是我熟练地打好两桶水挑起来,有意找好支点,保持平衡,不用手扶扁担,左手叉腰,平稳地将水挑到广场饮马。敌人见我挑水的样子,说我是“大大的良民”。

此后,我就被他们拉走牵马喂马,常挨打受骂。敌人每天到各村挨家挨户搜查,随意枪杀刀砍,许多场面惨不忍睹。我多次寻机逃脱未成,于是,在挑水时故意跌倒,扭伤了右脚,脚很快浮肿起来,走路一拐一拐的,敌人见我走路跟不上,就让我“开路开路的”了。我回到屯里村,焦老仙夫妇见到我,含着泪说:“这群东西怎么把你打成这个样子,不过回来了就好。”我说:“这是我故意摔的。”老太太笑了,老爷子笑着说:“你真有办法。”

8 月初,冀中区党委组织部部长刘亚球同志告诉我,区党委决定让我到分局组织部去负责接待转移到路西的干部,并说:“给他们发的路费,买瓜果的钱不予报销。”我即到建屏县下东峪村分局组织部招待所驻地,开始做接待工作。到来的同志如实地报告了路费支出情况,在田野里吃了老乡的玉米或红薯而放钱的,我都给报销,但对买了瓜果吃的不予报销。

1958 年 1 月在斯里兰卡科伦坡,班达拉奈克总理在其家中接见马玉槐(右二)

对此,同志们有反映。两天后,刘仁同志(时任中共中央晋察冀分局组织部副部长、城市工作委员会书记等职,新中国成立后曾任中共北京市委第二书记)知道了此事,把我叫去,很严肃地说:“谁说的瓜果钱不许报销?”我说:“刘亚球同志说的。”他说:“刘亚球要你去死……”我觉得此话刺耳,立即回答说:“如果

PDF 文件使用 "pdfFactory Pro" 试用版本创建 www.fineprint.cn

党的事业需要我去死,我就死。”他说:“这(指不许报销瓜果费)是党的事业需要吗?这些同志在这样艰苦的环境下,突破敌人的重重封锁,露宿山野,跋山涉水,冒着生命危险来到路西,党组织应该关心、慰问他们,况且他们哪里有钱补交瓜果费呢?发的路费不要再审核了,算报销了。”我回去传达了刘仁同志的指示,我和大家一样,很受感动。这就是我第一次同刘仁同志见面的情景,今天想来,还是那么令人感到温暖。

敌人“五一大扫荡”之后,八分区几个县的回建会工作更加困难。为了加强对敌斗争,我在献县南柯营村同马乜信、赵洪泽、孔乐等开了回建会干部座谈会。我们在分析形势和任务的基础上,决定成立青(县)、献(县)、交(河)回民委员会。以马乜信为主任,赵洪泽、马舒林为委员,领导这个地区的回民抗日斗争。当时斗争十分艰苦,不少回建会干部负伤、被捕或牺牲。如:王凤林、李宝亭等在交河曹庄被捕,后来王凤林逃出,但因负伤感染无条件医治而牺牲。孔乐和戴秉锐在青县被敌人堵在了一个死地洞内,时间过长窒息而死。马洪波在东辛庄一次战斗中负伤。残酷的斗争使八分区青(县)、献(县)、交(河)回建会的干部几乎所剩无几。

抗战后期,形势迅速向着有利于我们的方向转变,做好城市工作,迎接战略反攻的任务摆在我们面前。1944 年底,冀中区党委决定冀中区党委城工部设回民工作委员会,由我担任书记。根据华北局城工部部长刘仁同志的指示,派遣了王若萍、干一(王福顺)、任军(金荣女)同志等一批回民干部打入北平、天津两市及津浦路上,发展回民抗日力量。在北平城南一带组建了一个回民党支部,领导、动员回民利用自己善于经商和与平津商界联系广泛的特长,了解掌握敌人的情况,开展对敌斗争。泊镇的地下党组织在抗日战争时期首先在回民中建立起来,并把城市内一部分回民青年、学生送到根据地去学习,然后返回城市工作,为准备对日反攻积蓄力量。

1945 年 8 月日本投降后,我任天津市委第五市分委副书记兼军事部部长,准备参与接收天津,因国民党在美国的支持下抢先,没接收成,继而转战到青沧交地区。不管怎样,历经艰苦卓绝的抗战,我们终于胜利了!

(马玉槐　口述　宋传信　整理)

PDF 文件使用 "pdfFactory Pro" 试用版本创建 www.fineprint.cn

宁夏籍红军张元和转战山西抗日前线

张元和

张元和,1920 年 11 月 6 日出生,宁夏海原县高崖乡草场村人。1936 年 6 月参加红军,1938 年 3 月加入中国共产党。历任红 15 军团第 73 师 217 团 4 连传令兵,八路军第 115 师 344 旅 687 团 1 营营部通讯班传令兵、班长、排长、营部支书、指导员,冀中抗日前线“挺进纵队”688 团 2 营组织干事,新四军第 3 师第 10 旅 28 团 2 营组织干事、连长,淮海军分区特务营副教导员、军工厂教导员、3 团 1 营教导员、1 团 3 营营长,华东野战军第 12 纵队 35 旅 103 团营长、104 团和 107 团副团长、104 团代团长,中国人民解放军第三野战军第 9 兵团 30 军 89 师 266 团团长,志愿军第 9 兵团 30 军 88 师 262 团团长,26 军特务团团长,26 军 77 师参谋长,解放军军事学院学员,76 师副师长兼参谋长、师长,江西省军区副司令员兼南昌警备区司令员等职。1983 年 12 月离休。

1955 年被授予上校军衔,获“三级独立自由勋章”和“三级解放勋章”。1965 年 3 月晋升为大校军衔。1988 年 9 月,被授予“二级红星荣誉功勋章”。曾获朝鲜人民共和国二级“独立自由勋章”。

1937 年 8 月 25 日,红十五军团改编为八路军 115 师 344 旅,在三原桥底镇举行了改编和赴抗日出征誓师大会。不久,344 旅分为两个梯队东渡黄河进入山西,奔赴华北抗日前线。

PDF 文件使用 "pdfFactory Pro" 试用版本创建 www.fineprint.cn

正当八路军主力向抗日前线挺进时，沿平绥铁路西进的日本关东军察哈尔兵团先后占领大同、包头、归绥（今呼和浩特），完全控制了平绥铁路一线，主力则沿同蒲铁路南下，直指内长城国民党军防守的雁门关。日本华北方面军直属第五师团则从河北蔚县经山西广灵、浑源、灵丘，直趋茹越口和平型关，企图突破内长城国民党军的防线。

为了配合国民党军的对日作战，八路军总部决心组织平型关战役伏击歼灭日军。

平型关位于山西省东北部，是晋冀两省相通的重要隘口。两侧峰峦迭起，陡峭险峻，左侧有东跑池、老爷庙等制高点，右侧是白崖台等山岭。从平型关至灵丘的东河南镇，是一条由西南向东北延伸的狭窄谷道，其中，关口至东河南镇，长约 13 公里，山沟最深处数十丈，是地势最为险要的地段，沟谷内一条公路蜿蜒其间，是伏击歼敌的理想之地，八路军 115 师选在这里设伏。日军第 5 师团师团长板垣征四郎自带队侵入华北以来，遇到的几乎都是国民党军队，因此气焰嚣张。他根本就不会想到八路军已经渡过黄河，到了他的眼皮底下。因此，他选择平型关作为迂回路线。

张元和所在 344 旅的任务是占领平型关北面的蔡家峪、西沟村和东河南镇一线阵地，截断日军退路，阻击日军增援，也就是“断尾”，以配合 343 旅伏击作战，取得整个平型关战役的胜利。

平型关战斗中 115 师部队机枪阵地

9 月 24 日午夜，687 团随旅向平型关北开进。为了隐蔽，部队选择了难走的崎岖小路。天空乌云滚滚，大地越来越黑，瞬间狂风大作，大雨瓢泼而下，天黑路滑，干部战士既无雨具，又缺乏御寒的衣物，单薄的灰单军装很快被淋透，一个个冻得直打哆嗦，沿着崎岖的山路向前行

PDF 文件使用 "pdfFactory Pro" 试用版本创建 www.fineprint.cn

进。突然吼叫着的山洪从沟里冲了出来,水势凶猛,湍急咆哮,官兵们把枪和子弹挂在脖子上,手拉着手结成一条“人链”,从激流中淌过去。洪水寒冷刺骨,但张元和他们全然顾不得这些,想着的是赶快到达作战位置。

经过大半夜艰苦行军,拂晓前,部队按时进入预伏阵地。各级领导向干部战士们作了战前动员,部队忍受着饥饿和寒冷,趴在冰凉的阵地上隐蔽起来。雨虽然停了,但天还是阴沉沉的,冷风嗖嗖,淋湿的衣服贴在身上更加难受,但大家默默忍耐着,时刻准备战斗。

张元和所在的687团1营卡在深沟两边的山头上,准备夹击日军。一是堵截可能从北面增援的日军;二是防止被包围的日军从他们所守的山口逃跑,三是阻止日军抢去八路军占领的高地。

清晨7时许,日军第5师团第21旅团主力全部进入八路军的伏击圈,115师指挥所下达攻击命令,八路军战士居高临下,机枪、步枪、手榴弹和迫击炮一齐开火,猛烈地炮火打得日军人仰马翻,行驶在前边的汽车,有的中弹起火,有的轮胎被打爆,后面的想掉头逃回,但山沟太窄汽车转不过弯来,车上的日本鬼子死伤很多,动作快的跳下了车,想往沟上爬,但立刻被打了下去,有的钻到了车下。大车、马匹相互撞击,夺路逃命的鬼子挤在一起,整个沟谷一片混乱。343旅发起冲锋,冲到沟底与日军展开了近距离的肉搏战。

日军第5师团长板垣征四郎发现21旅团三个联队被伏击,急令涞源、蔚县所驻的两个联队火速赶往平型关增援。八路军115师师长林彪、副师长聂荣臻命令344旅断敌退路、阻敌增援。

344旅旅长徐海东亲自指挥687团进入战斗。张元和所在的1营迅速占领了西村,3营进入蔡家峪、西沟村,2营则在韩家湾北侧的高地,随时准备战斗。

此时,山间大雾弥漫,战士们身穿单薄的军装,隐蔽在半人深的谷草之中,卧泡在泥水里,等待增援的敌人到来。果然,不一会儿,从涞源方向开来的日军出现,约有400余人。这是八路军官兵第一次见到日本鬼子,仇人相见分外眼红,687团团长张绍东非常激动,马上要下令开火,被徐海东拦住。直到鬼子前进到50米左右时,徐海东才下令:“打!”

2营集中全部火力猛烈地朝日本鬼子泄去,手榴弹不间断地在敌群中开花爆炸,打得日军晕头转向,丢下几十具尸体,退到山谷底的公路上,收拢部队,趴

PDF 文件使用 "pdfFactory Pro" 试用版本创建 www.fineprint.cn

在地下用机枪扫射,企图寻机冲过八路军的阻击,前去增援被围的日军。

徐海东果断地下达了命令:“消灭他,决不让他跑掉!”3 营和 1 营从西和东两个方向杀奔过来,2 营发起最后的总攻。战士们喊叫着,扑向敌人,冲下山去,势不可挡。

日军派飞机配合作战,狂轰乱炸,也没有扳回败局。1 营 3 连守在靠北边的山上堵击敌人的正面。日军拼命突围,组织多次进攻,均被 3 连打退。营长命令:3 连要守好口子,进来的不准跑出去,没有进来的一个也不能放进来!张元和跑步到 3 连阵地传达营长的命令。3 连在一条深沟的对面,人过去很费时间,但沟两边的声音互相可以听得见。张元和隔着沟大声喊:“请连长赶快过来!”3 连长在沟对面听了张元和传达的营长命令后大声说:“我们没有子弹了,赶快送子弹和手榴弹,越快越好!”

张元和跑回来向营长报告了 3 连的情况,营长命令:“赶快报告后勤马上给 3 连送弹药!”他在上山传达营长命令的路上,腰间的皮带扣被子弹打坏,挎包也被穿了两个洞,衣服角、裤角也都被子弹打出了洞,但所幸没有伤着骨肉。3 连及时补充了弹药,全歼了被围的日本鬼子。

687 团在韩家湾北侧高地的这场阻击战,不仅阻拦了日军的增援,还消灭了 400 多名鬼子兵,有力配合了平型关战役。

平型关战役打破了“日军不可战胜”的神话

黄昏时分,平型关战役结束,共歼灭日军第 5 师团第 21 旅团一部 1000 余人,击毁汽车 100 余辆、大车 200 余辆,缴获各种枪支 1000 余支(挺)和其他辎重物资。其中,687

PDF 文件使用 "pdfFactory Pro" 试用版本创建 www.fineprint.cn

团歼敌数百人,缴获汽车20余辆。平型关战役是华北战场上中国军队第一个大胜仗,打破了日军不可战胜的神话,震惊中外,振奋人心。

日军的汽车、马车大部分拉的是罐头、米、面粉、白砂糖等,八路军命令各部队打扫战场,除武器弹药外,每天晚上派人去拉食品,一连拉了好多天。附近的老百姓听说八路军打了胜仗,也都高兴地来帮忙抬运战利品。张元和随1营派出的炊事员一起去了战场好几趟,拿回了不少战利品。一次,他看到一个洋铁桶,砸开一看,里面有50个小袋,撕开小袋原来是饼干,面很白,张元和第一次吃这样又脆又甜的食品,感到很好吃,就装了起来,又装了不少罐头、白糖等,拿回去后分给了大家。

不过最让张元和称心的是得到的那个日军大牛皮背包。这个包很轻巧,毛朝外,有背带,防雨防潮,里面有一个四方形的木头架子,用来固定物品。张元和打开包一看,不禁眼前一亮,原来这是日本鬼子当官儿的包,里面多是生活用品。请示营长同意后,张元和留下了这个包。包里有一套厚厚绒质内衣、白色厚布袜子和一双皮鞋,因为马上到冬天了,他心里特别高兴。大家看了他的包,都很羡慕,说他“发了洋财”。以后,这个背包陪伴了他好多年,直到他当了干部还在用。

(作者:曹益民)

PDF 文件使用 "pdfFactory Pro" 试用版本创建 www.fineprint.cn

“老兵”白天章的抗战人生

白天章

白天章，陕西靖边人，1909 年出生，1933 年参加革命工作，1934 年，由习仲勋介绍加入中国共产党，并于当年 2 月当选为陕甘边区革命委员会副主席。1938 年，白天章调任盐池县民兵大队大队长，直至 1990 年在吴忠市病逝，在宁夏工作战斗了 42 年。

这位生于西北，长于西北的农民的儿子，与习仲勋之间有着很深渊源。1933 年秋，国民党地方军队围攻了照金苏维埃根据地。当时照金的民兵和游击队只有数百人，在陕甘边苏维埃政府主席习仲勋及其战友的指挥下，对来犯之敌进行了英勇的阻击，终因寡不敌众失守。突围出来的习仲勋与战友张策，以难民或商人身份，来到位于陕西和甘肃交界处的华池县南梁。在当地一农户家院墙根歇脚的时候，被院子主人白养珍发现并善意留宿、给予吃食。在双方互相揣测、打探后，习仲勋二人摆明了共产党身份。习仲勋二人在白养珍家住了下来，并将白家父子作为在当地发展的首选对象。白养珍和他的 24 岁的儿子白天章很快就成为革命的拥护者。

习仲勋、张策以白家为依靠户，在荔园堡广泛宣传革命思想并设立农会，组建游击队。白养珍被选为金岔沟农民联合会主席，并入了党。1934 年春，白天章也经习仲勋介绍加入中国共产党。乘刘志丹、习仲勋离开荔园堡，向中共陕西省委汇报重新组建红 26 军的时候，陇东剿共总司令谭世麟率兵进占了荔园堡，袭

PDF 文件使用 "pdfFactory Pro" 试用版本创建 www.fineprint.cn

击金岔沟。为了掩护农会积极分子和游击队员撤离,白养珍被捕并被用铡刀铡杀。这件事在白天章的心中埋下了对反动派无比仇恨的种子,鼓励他始终坚定地行走在革命的大道上。他以打倒、消灭反动派为已任,一生矢志不渝。

在盐池通过扩充自卫军支持抗战

盐池县位于宁陕甘蒙交汇处,周边不断有同国民党部队的摩擦,县境内还有大小数股土匪在活动,情况十分复杂。1938 年 3 月,白天章奉命到盐池县任保安大队大队长。同年底,盐池县的自卫军发展到 2309 人,到 1939 年发展到 2853 人。1939 年 1 月,白天章出席了在延安召开的陕甘宁边区保安部队第一次党代表大会。

1938 年冬,马鸿逵骑兵 4 团 5 连以“联防”名义进驻属盐池地界的西部宝塔村,还以“设立防空监视哨”为名,深入到牛毛井设立哨站进行特务活动,在我宝塔地区编制保甲,抓人派款,叫嚣“收复失地”,西南部惠安堡国民党盐池县政府缉私队也侵占了我 4 区 5 乡海子井村。同时,位于盐池县南部、早已被推翻了的国民党环县政府又在盐池县边界甜水堡宣布成立,收编土匪 400 余人为环县保安大队。1939 年春, 盐池北界的阿拉庙当局在盐池县 2 区 4、5 两乡强征粮秣,编制保甲。同年 2 月,盐池县与国民党豫旺县相接地区又遭土匪骚扰。1939 年 8 月,白天章领导他的队伍,对活动在大水坑一带的土匪施彦芳进行清剿,经多次打击,土匪四散,其中有 1 股 10 人被俘,缴获了长短枪 9 支,子弹 150 发,马 1 匹。9 月,马部驻宝塔地区的骑兵在盐池所属地段制造商人货物被劫事件。白天章就在这种严峻的斗争中四面迎敌。

1939 年秋冬,在盐池县委和政府的领导下,白天章所率百余人的队伍,协助各区、乡建立了统战委员会,配备专职人员,由县游击(保安)队出面,摧毁我境内敌对各势力所建立的保甲组织,对破坏抗日分子及敌特分子进行有力的打击,使盐池周边的情况得到好转。

1939 年 10 月 8 日,伊克昭盟蒙古骑兵多次在盐池辖区内制造事端,盐池县政府将情况呈报三边行署,三边行署与伊克昭盟的“伊南游击司令”章文轩多次交涉未果。三边行署将情况报告陕甘宁边区政府,引起中央及边区政府和毛

PDF 文件使用 "pdfFactory Pro" 试用版本创建 www.fineprint.cn

泽东主席的重视。随后中央指令,三边警备旅1团接防三边,主力部队驻盐池。

1940年1月15日,甘肃环县发生了土匪、反革命策划的“环县事变”。环县5个区21个乡的自卫军叛变,先后有47名干部被杀害,公粮被抢130余石。盐池驻军及白天章领导下的游击队紧急调动,在紧接两县的麻黄山一带驻扎。麻黄山划归环县,盐池不能派兵平叛,但因为盐池方面的军事动作,震慑了当地的叛变行为,从而保护了该乡的基层政权和群众的生命财产安全。2月中旬,八路军三边警备旅派2团奉命进入环县平叛,盐池方面配合不让叛匪北逃窜进盐池境内。白天章率部昼夜巡查,直到3月7日,叛匪老巢被捣毁。因为盐池境内防范严密,叛匪残部南逃固原。

盐池南部安定后,白天章在县委、县政府的指令下带领部队于1940年4月,将马鸿逵部设在牛毛井的哨站驱逐至20公里外的宝塔。

为争夺天然盐池,国民党、伊盟的地方武装摩擦不断。1940年10月,蒋介石要求叶挺的新四军撤出长江以南,这是他掀起反共高潮的信号。为了呼应,国民党反动派在多地多处搞摩擦。12月,乘盐池军民准备欢庆过年的机会,章文轩派武装士兵袭击盐池驻苟池八路军,打死打伤八路军战士9人。随后又增兵百余人,围攻八路军,并多批次派出武装人员到盐池属地八岔梁等处摊粮派款,焚烧民舍。白天章带领游击大队的20余人奔赴苟池配合驻军稳定局面,因武器装备落后、兵力对比悬殊,白天章的游击队员被敌人打死打伤10名,白天章本人也受了伤。为了反击顽固派的挑畔,12月底,八路军三边警备司令部派出3个连的兵力,在白天章等配合下,对章文轩部进行打击,打伤、毙敌31人,俘获8人,缴获枪、马各30余,北部边界又报平安。

参加大生产运动支持抗战

1942年开始,陕甘宁边区开展了大生产运动。盐池县作为陕甘宁边区的经济支柱,也开展了轰轰烈烈地大生产运动,涌现出开荒、打盐、挖甘草、纺线等各行各业的劳动模范。

驻盐池县的正规部队为了纪念刘志丹,纷纷组织了“志丹班”,这也更激发了白天章的革命激情。本来就是种地能手的白天章,劳动劲头十足,他和战士们

PDF 文件使用 "pdfFactory Pro" 试用版本创建 www.fineprint.cn

一道开荒、打盐、挖甘草。因为他不怕吃苦、不惜气力,所以在1942年的盐池大生产运动中,被评为生产模范,除得到奖章之外,还获得一顶羊毛棉帽。

1942年,三边各县统一将地方武装改名为“游击队”。5月20日,盐池各区都成立了游击队。全县人民有人出人、有钱出钱、有枪出枪,适龄青壮年积极报名,踊跃参加游击队,迅速发展壮大了各县、区游击队。白天章担任了游击队的训练和指导工作,使游击队员的军事素质得到了提高。12月,根据群众报告,活动在盐池南部的土匪头子饶瑞昌窜至5区何新庄一带活动。白天章指挥游击队员封山堵沟,活捉了这个罪大恶极的土匪头子,并召集村民开会,将该匪就地枪决,为盐池人民除了一个大祸害。

抗日战争在三边主要体现在安定社会,促进经济发展,支援前线打鬼子,白天章很好的完成了这些任务。1943年,白天章作为大生产运动中的劳动英雄,出席了共有110人参加的三边劳模代表大会。

赴定边发展武装力量支持抗战

因新组建的三边骑兵团驻地在定边县,白天章作为骨干力量被派往定边工作。在骑兵团工作几个月后,在一次战斗中,白天章因受伤离开了骑兵团。

原属三边的东乌审蒙汉骑兵支队在西北战场混乱的时候,其队长铁猫儿想率部投敌24师何文鼎部。三边骑兵团闻讯火速到达蒙汉支队驻地小石砭,因大兵压境,铁猫儿表示愿意交出部队,自己再去学习改造。后铁猫儿临时变卦乘夜投敌。因该支队留有我骑兵团保卫干事等,为了援救保卫干事,白天章率部队进入沙窝找人,被蒙汉支队围住,双方开战。因地形不熟,虽反复冲杀,仍不能突围。白天章腰部中弹后被大部队救出,排长以下牺牲9人。白天章养伤离队,组织找白天章谈话,要他出任定边县武装科科长一职。

定边县是三边地委、专署的所在地。共产党在三边所辖4个县,同时存在着国民党政权的3个县。具体说,共产党的定边县在定边县城,国民党的定边县设在距定边县城20公里的安边;共产党的靖边县设在张家畔,距张家畔约30公里处是国民党靖边县县府所在地柠条梁;共产党的盐池县在盐池县城,又叫花马池,国民党的盐池县设在惠安堡,又叫老盐池。盐池县有两个县政府还无关大

PDF 文件使用 "pdfFactory Pro" 试用版本创建 www.fineprint.cn

局,因为国民党的盐池县是在三边外围,可国民党的定边县和靖边县就不一样了,它们设在三边的核心部位,况且这儿驻扎着一个旅的部队,这个旅要和共产党搞摩擦,三边乱了是小事,要是这个旅轻装奔袭,一天一夜可抵达延安。

白天章担任武装科科长,其意图是在双方正规部队等同制约的条件下,动员民众,成立各区乡的自卫军和游击队,并将这支民众武装组织训练成为平时维持地方治安,战时能投入战斗的队伍,无形中成为使双方军力对比天平倾斜的砝码。

白天章利用在盐池县的工作经验,很快投入定边县的武装工作。他带领着相关人员,骑马下乡,走遍了定边县的9个区和53个乡的大部分,使各区、各级的自卫军组织进一步巩固,帮助安排他们利用农暇时间进行军事训练。定边县在半年之内形成了区有自卫军营、乡有自卫军连、村有自卫军排的全民皆兵局面。当时定边是个大县,共产党所管理的地域有56000余人。白天章在半年时间里,使定边县的自卫军人数达到3000人。在这3000人中,白天章又选出了一批骨干,与定边县警卫队中的部分人员组成了一支准正规军——13支队。13支队的人员再分开到各区、乡组织巩固和训练自卫军,使自卫军的素质得到迅速提升。这些成绩的取得,与白天章的劳动人民出身分不开,也与他善于做群众工作分不开。

抗日战争胜利后,白天章及其所属武装部队没有来的及休息,又继续投入到解放战争的洪流。随着历史的变迁,白天章始终在组织的安排下,以一以贯之的老兵精神工作到生命最后一刻。

1990年,白天章同志因病去世,惊动了中共中央书记处书记习仲勋。习仲勋同志不但以自己的名义送了花圈,还以自己的名义用传真发来了唁电。唁电对白天章的红军时代给予了赞许,尤其对其善于做群众工作予以高度褒奖。

(作者:武裕民 侯晶晶)

PDF 文件使用 "pdfFactory Pro" 试用版本创建 www.fineprint.cn

国共密使张子华

张子华

张子华原名王绪祥，曾化名王少髯、黄汉等，中宁县恩和乡王台庄人，1914 年 4 月 21 日出生于当地一个富绅家庭。1926 年国共两党第一次合作时期，共产党员刘屏先等到中宁县恩和高级小学发动进步师生同当地豪绅和封建势力作斗争，张子华积极参加革命行动，提高了思想觉悟。

1927 年，张子华在兰州上学期间，面对帝国主义的侵略和国民政府丧权辱国的行径，立志要走革命道路。1930 年张子华到北平求学，同年 11 月加入中国共产党。为表明自己立志做中华民族的好儿子，献身革命事业的决心，入党时他改名为张子华。入党后，他在全国总工会华北办事处的领导下，从事工人运动和学生运动，还代理过全国总工会华北办事处党团书记。1934 年 5 月，张子华在天津领导工人纪念“五卅”运动 9 周年，不幸被敌人逮捕，经保释出狱后，调中共中央驻北方党组织工作。1934 年 9 月，中共中央北方党组织派他到陕北游击区巡视工作，经过积极工作，使陕甘和陕北两块根据地连成一片。

1935 年初，张子华调任中共上海临时中央局组织部秘书，兼任联系中共河北省委的政治交通。不久，又调任鄂豫陕特派员。中共上海局被破坏后，他与还在上海坚持斗争的情报系统接上关系，开始了新的斗争。从 1936 年 1 月到 11 月，受中共上海党组织和中共中央派遣，携带毛泽东、周恩来等中央领导的信件，数次来往南京、西安、广州、延安等地之间，为国共谈判问题同国民党指定人

PDF 文件使用 "pdfFactory Pro" 试用版本创建 www.fineprint.cn

员保持接触,进行联络工作,后被任命为中共中央统战部联络局副局长,被誉为“国共密使”。西安事变后,张子华随周恩来到西安,以周恩来秘书、八路军总部参谋身份在西安进行统战工作。

七七事变事变爆发后,中共中央决定加强宁夏工作。1937 年 9 月,张子华以八路军西安办事处代表身份,来宁夏城(今银川)与马鸿逵谈判边界和释放红军被俘人员问题。马鸿逵采取敷衍应付态度,不解决实质问题。虽然谈判没有成功,但张子华利用自己是宁夏人和其叔父王含章 (国民党中央派驻宁夏省党部的特派员)的身份,利用宁夏旅居北平学生会的关系,宣传抗日救亡和党的主张,建立了以袁金璋为首的抗日民族统一战线小组。10 月,中共宁夏工委成立时,工委书记李仰南等人持张子华的信件找到袁金璋等人,在袁金璋等人帮助下谋求职业,得以在宁夏开展党建工作。张子华来宁,为恢复和建立中共宁夏地下党组织创造了一定的条件,为日后党组织在宁夏开展工作起到了铺路搭桥作用。

1938 年 1 月,张子华到武汉,在中共代表团民政部担任文化组主任。2 月调回延安,4 月到抗大担任政治教员。1939 年 9 月,在“肃反”运动中,因被怀疑有通敌之嫌,受到隔离审查。隔离期间,张子华因患肺病,不幸于 1942 年病故,年仅 28 岁。

1983 年 9 月,中共中央组织部对张子华的历史问题作出了正确结论,承认其党籍,为其正式平反。1985 年 5 月,宁夏回族自治区党委召开会议,为张子华恢复名誉,在八里桥革命公墓安放了他的遗像。

张子华是公认的宁夏革命先驱。他对宁夏早期党组织和群众组织建设的功绩是不可磨灭的,起到了无可替代的历史作用。受张子华影响,从恩和小学走出了孙殿才、张致善、王栋、李天才、草沙等一批优秀的共产党人,恩和小学一度成为宁夏红色革命的摇篮。尤其在抗战期间,在张子华、孙殿才、张致和等人努力下,开辟了一条从恩和通往延安的地下通道,先后有江生玉、于光、高远等一批革命志士从这里走向延安。他们从抗大毕业后,或到抗日敌后根据地,或到国统区,投身到不畏生死的红色革命当中。有的牺牲在战场上,有的经过血与火的战争洗礼,成为新中国高级指战员或高级干部。

(作者:苏忠深　李海文　李树杰)

PDF 文件使用 "pdfFactory Pro" 试用版本创建 www.fineprint.cn

西北抗日反帝同盟军的建立

1931年农历九月下旬,晋西游击队转战到甘肃合水县的南梁堡。有个农民向我报告说:刘志丹带20人住在南边不远的地方。我当即将此情况告诉了阎红彦、杨重远同志,并要求由我去接刘志丹。晋西游击队西渡黄河以来,一直寻找谢子长和刘志丹同志,想不到刘志丹就在附近。阎红彦、杨重远非常高兴地同意了我的意见,我就带了20多名骑兵去接刘志丹同志。

当我们一行来到南梁堡以南的一个向阳的山湾时,看到了几孔土窑洞,外边有一个战岗的战士向我们喊道:"干什么的!"我回答:"马云泽,进去说。"此时,刘志丹已闻声从窑洞里迎了出来。他的穿戴还是那样朴素,一个普普通通的陕北农民打扮,看上去腰板也结实,就是面容有些憔悴。我的眼圈不由地一湿,紧走几步说:"志丹……我接你来了!"刘志丹一把拉住我的手说:"云泽,我估计是咱们的人来了!听说来了几百人?"出于当时的情况,我不便回答他,只说了一声:"走,咱们回!"刘志丹立刻明白了我的意思,随即点头说:"好,那就走吧。"他回头看了一下身后的人,似乎有些犹豫地问我:"这些人咋办!"我说"把他们都派出去,以你的名义招集附近的散兵游勇,然后到阎家洼子一带集中。"刘志丹同志接受了我的意见。布置停当后,我们便一起回到了南梁堡。晋西游击队队委会的同志们见了刘志丹同志十分高兴,大家七嘴八舌地争着介绍情况,阎红彦同志还把一支心爱的驳壳枪给了刘志丹。找到了刘志丹,这对大家是一个很大的鼓舞。经刘志丹与队委会共同研究决定:在未与陕西省委接上关系之前,部队暂住桥山一带,打土豪,济群众,消灭危害群众的土匪,积极开辟南梁堡革命根据地。

农历十月初,天气渐冷。但指战员们还穿着单衣,又缺少鞋袜、弹药,这样下

PDF 文件使用 "pdfFactory Pro" 试用版本创建 www.fineprint.cn

去,很难过冬。队委会专门开会讨论这个问题,刘志丹同志说:“我在陈珪璋部还挂了个11旅旅长的名,可以利用这个名义派人去平凉,向陈珪璋要些服装,以解决燃眉之急。”他的这个意见得到了大家的赞同,于是,决定派我作为刘志丹的代表,赴平凉与陈珪璋交涉。

盘踞在甘肃陇东的军阀陈珪璋,江湖气很浓。他有一定的兵力,但不满足,还想继续扩大势力。我去交涉,就是抓住他的这个思想。当时,陈珪璋部刘宝堂团的团副史钫成正在南梁堡一带收编武装,他找到我们来拉关系,我就顺便与他一起去平凉。行至西峰镇,他给刘宝堂拍了个电报。此人过去曾在井岳秀部当过连长,所以我认识他。我到平凉后,就住在他的团部。从刘宝堂嘴里得知,杜斌丞参议正在平凉,谢子长和高硕卿(即高岗)也在平凉。这两个消息都使我高兴,借此行,一方面好顺便拜会杜参议,更重要的是好将谢子长同志接回部队。

当晚,刘宝堂陪我去见杜参议,刘宝堂介绍说:“这是马云泽。”杜参议摆摆手说:“我认得,不要你介绍。”然后就风趣地问我:“怎么?土匪当够了?”我说:“我们按老师的意见干起来了!”说罢,就大笑起来。我又说现在就是缺少弹药,想请老师帮忙。杜参议故意说:“那你们去夺嘛!”我说:“捉麻雀还得撒把米哩!”他沉默了片刻说:“我这有是有,就是拿人家的钱替人家买下的”。我觉得有戏,便抓住他的话茬说:“人家是人家,我们是我们,我们应该和人家有区别嘛!”就这样又谈了一阵,杜参议把为杂牌军李桂青买好的弹药给了我们一部分。我记得有好几箱冲锋枪子弹,还有不少手枪子弹。

第二天上午,刘宝堂又陪我去见陈珪璋。经过交涉,陈珪璋在答应给解决一批服装后对我说:“你是刘旅长(指志丹同志)的代表,我派刘副旅长(指刘宝堂)为我的代表。具体问题,你们去商量。”下午,我赶去见谢子长和高岗。谢子长同志还是那样乐观、爽快,一见我,就爽朗地笑着说:“真有意思!西峰镇打来的电报,把马云泽翻译成‘马达泽’了,刘宝堂弄不清楚,拿来问我。我一看就笑了,我说,这是马云泽,我们的人。”我一听,也笑了一阵。随后,即向谢子长汇报了有关情况,并问他怎么办?他说:“在西安时,省委通知我负责晋西游击队的工作,并说你们正在陇东一带活动。所以,我就同高岗来平凉找你们。现在好嘛,你把事情办妥了咱们就回部队,回去再具体商量。”次日,我领了服装,连同杜参议给的

PDF 文件使用 "pdfFactory Pro" 试用版本创建 www.fineprint.cn

弹药,还有用刘宝堂给我200块现洋买的子弹、子弹带等,一并打点停当,装了20多驮。然后,与谢子长、高岗、刘宝堂一起返回南梁堡。当时已是农历十月上旬。

谢子长的到来,加强了党对部队的领导。但这支部队的成分是相当复杂的。既有阎红彦、杨重远、吴岱峰等同志从山西带过来的晋西游击队的骨干力量,又有杨祺、杨鼎和师储杰等土客武装,还有刘志丹同志收编的一些武装。在这种情况下,为了改造、利用友军,经谢子长、刘志丹、杨重远、阎红彦等同志研究,决定先采用"拜把子"的旧形式来团结各方面的力量。我记得当时按年龄排了"八大弟兄",即为:师储杰、杨祺、杨重远、谢子长、刘宝堂、刘志丹、马云泽、阎红彦。刘宝堂这个人也有些江湖义气,他一方面感到我们对他不错;另一方面也逐渐看出这支队伍的趋向,觉得无法控制,心里很不是滋味。一次,刘宝堂喝醉了酒,坐在炕上唉声叹气,拍着炕喊着:"马云泽!"意思是上了我们的当,但又无可奈何。

此时,在部队打什么旗的问题上,内部发生了争论,一时定不下来,于是决定派高岗去西安向省委汇报、请示。为了等待省委指示,拖延时间,又决定派我和刘宝堂再次去平凉。我在动身之前,经刘宝堂与庆阳驻军联系,我们暂时移住新堡。

第二次去平凉的借口,是商讨刘志丹旅的驻地与官方旗帜等问题。刘宝堂此时已弄清我们是共产党人。他在路上问我:"云泽,你们究竟是什么目的?"我回答说:"我们的目的很明确,这不是什么秘密,我们搞武装的目的就是为了反对日本帝国主义,救中国,不当亡国奴!"刘宝堂听了后即说:"我明白了,和你们交往值得。"又说:"这些人(指谢子长、刘志丹等同志)将来都是西北的要人。"我看他心里有些活动,便进一步给他讲了些革命道理。到平凉后,听说陈珪璋在兰州被孙蔚如部暗杀。于是,我就问刘宝堂怎么办?刘宝堂说:"我看你们想住哪里就住哪里,想打什么旗就打什么旗。我派个营长带人护送你回去。"在我归队之前,陕西省委派李杰夫传达指示,要部队开往甘肃正宁县的三甲塬柴桥子。

我回去不久,部队即根据省委指示,于1931年农历11月底,在三甲塬树起了"西北抗日反帝同盟军"的旗帜,成为西北地区一支党所领导的抗日武装。这支武装部队的总指挥是谢子长,副总指挥刘志丹,政委李杰夫,参谋长杨重远,

PDF 文件使用 "pdfFactory Pro" 试用版本创建 www.fineprint.cn

经济处主任由我担任(主要任务是管理部队供给,协助参谋长的工作,对外联络群众工作等),杨祺任副官长;阎红彦任警卫队长,强龙光任骑兵队长;师储杰任第一支队司令,下属一大队,队长杨鼎,副大队长吴岱峰,指导员高岗;二大队,队长雷恩钧,指导员田××;二支队司令由刘志丹兼任,下属的大队分别由赵二娃、杨丕胜担任队长。

(作者:马云泽)

PDF 文件使用 "pdfFactory Pro" 试用版本创建 www.fineprint.cn

忆抗战初期宁夏工委及在宁北的革命活动

抗日战争初期,党中央根据国内外形势以及阶级关系的变化,制定了广泛的抗日民族统一战线的总方针。联合团结全国一切爱国力量,反对当时最主要的敌人——日本帝国主义与汉奸、卖国贼,驱除日寇出中国,争取中华民族的彻底解放。为团结各少数民族共同抗日,1936 年初,党中央决定成立蒙古工作委员会,后决定成立“中共少数民族工作委员会”,高岗任书记,杨一木任副书记并兼回民部部长,白坚同志任蒙民部部长。

1937 年七七事变后,民族矛盾更突出了。为把少数民族的工作变成地区性的全面工作,中央决定撤销“中共少数民族工作委员会”,成立“绥蒙工作委员会”和“宁夏工作委员会”。

我是 1937 年到少数民族工作委员会工作的。在接到中央决定我到宁夏工委工作的电报后,由于我曾任特区政府驻三边办事处主任,接触过从宁夏来边区的群众,又多次进入宁夏,认识宁夏各方面的人,不利于在宁夏长期隐蔽地坚持党的地下工作,请中央另派人主持宁夏工委工作。同时建议中央把我派到其他地区工作。后中央答复要我先带几位同志进去,待将他们工作安置好后再返回延安,另分配工作。

不久,中央陕甘宁边区中央局派李仰南、白玉光、何广宽等同志到工委工作,并要求尽快进入宁夏。

当时包头和归绥(今呼和浩特市)相继沦陷。党中央判断:敌人可能要向宁夏进攻,占领宁夏和兰州,以切断我党与苏联的联系。当时党中央总书记洛甫同志(即张闻天)亲自找我谈话,明确我们的任务:一是积极开展抗日救国的宣传活动,宣传群众,组织群众。二是发展党员,建立党的组织。三是对贺兰山沿山地

PDF 文件使用 "pdfFactory Pro" 试用版本创建 www.fineprint.cn

区进行必要的调查,为以后开展武装活动摸清情况,如敌人向宁夏进攻,即组织民众开展游击战争。

中央还派了一位懂军事测绘的干部,我通过关系,把他安排到敌人部队,乘机对贺兰山进行调查。后来我也有计划地利用节假日,并以看望学生为名,到沿山地区进行调查。

为争取宁夏的宗教上层人士支持抗日,我曾拿着毛主席的亲笔信,由马宗彪陪同,来到伊斯兰教大教主马进西(马腾霭的父亲)家,马进西接见了马宗彪并收下了毛主席的信,明确表示:“我们的人不反对红军。”

我是1938年初(当时学校正在放假)进入宁夏的。李仰南等同志比我先行一步,是1937年底拿着张子华同志介绍我到宁夏而给袁金璋和雷启霖的信进去的。信中介绍“杨君”到宁夏工作,顶替信中的“杨君”(即我),故李仰南同志进入宁夏后化名为“杨学文”。

当时工委机关设在银川。我和李仰南同志分工,他管宁南,我管宁北和军事方面的事。随后我来到平罗黄渠桥,以小学教师为掩护开展地下工作。

我到黄渠桥后,先住在王振纲的家里,以“北平流亡抗日人士”的身份经王振纲介绍,到黄渠桥小学当教员。校长雍生善(现名雍民飞)对我很信任,学校里好多事都交给我管。

我们在学校里除抓教学以外,还积极开展抗日救国的宣传活动,搞了歌咏队、演出队等,经常演唱抗日歌曲和小戏,组织学生到街头宣传,还有计划地到平罗县城、石嘴山镇、姚伏、陶乐等地活动,向群众宣传抗日救国的道理。

此外,物色和培养积极分子,并发展党员。当时发展教员李振声、郭英教等为候补(预备)党员,还将教员王振纲以及学生王延等送往延安学习。第二批去延安学习的人,已组织好,待提前考试完毕即送往延安。并准备建立平罗和惠农两县工委,正在这个时候,突然发生了一件意外的事情。

石嘴山有个叫梁万福的绅士,他在鄂托克旗开了个碱厂,人称“碱掌柜”。他还要开个澡堂(浴池)。他的侄子梁善亭是石嘴山小学的校长。为建立党的地下交通线,我准备给梁万福推荐一个“拉骆驼”的人,表面上给他们拉骆驼跑运输,实际上是我们的地下交通员,往返定边,给党中央和宁夏工委转送文件。拉骆驼的人,早在我进入宁夏前就在定边物色好了。为此,托同校教师梁振纲的父亲

PDF 文件使用 "pdfFactory Pro" 试用版本创建 www.fineprint.cn

(梁万寿,商会会长,人称梁大肚子)买了礼物,准备在澡堂开张时送去。有一天吃过晚饭,我和梁振纲同去梁父开的“复兴德”杂货铺看礼物,梁父请我到柜房喝茶,哪知马子成正躺在里屋的炕上抽大烟。他见我进去,猛然站了起来,还给我行了个“鞠躬礼”。马子成是何许人呢?在我到宁夏工委工作以前,曾发生回民五支队叛变的事(他们乘四支队的指战员正在吃饭,思想上没有准备,突然把四支队指战员的枪抢走。当时由于警卫员王家龙同志机警果断,把政委李静波抢救了出来。)此事很明显是马鸿逵派人搞的。我到职以后,曾找四支队司令员马怀蔺等人了解,在了解情况的过程中,发现马子成多次偷听我们的谈话,以后又发现其他一些可疑情况。为进一步考察马子成,决定派马子成到宁夏搞军事情报。马子成到宁夏后,曾向我们提供过3次军事情报,其内容都是我们早已知道的,因而对马子成更加怀疑了。于是决定派人去宁夏作进一步了解,发现马子成经常出入于马匪的便衣队,而便衣队的门卫还给马子成敬礼,从而证实了马子成是马匪派来的奸细。在梁家铺子,我一见到这个人就认出他是马子成,但又只好装作不认识。为防备敌人动手,我一面说话,一面把手插在衣袋里。马子成知我经常带枪,而且枪法厉害。如果他要动手,我当场就把他打死。他假装继续抽大烟,却斜眼偷看我,我喝了茶,借口灯光暗淡看不清礼物(当时没有电灯,是煤油灯),对梁父说:“晚上看不清,明天再来看吧”。随即脱身出来返回学校,首先烧毁文件,并换了衣服,来到李振声的房里告诉他,我遇见马匪便衣,必须马上离开。李振声说他要随我一起走,我考虑他来到学校不久,马子成不认识他,估计敌人不会找他的麻烦就劝他先留下,以后看情况再说。这时忽听人声嘈杂,好像许多人跑进学校前院,我判断是敌人抓我来了,立即和李振声一起翻墙离开学校。

离校后,我先到教员郭英教家,郭英教的哥哥也在。郭英教硬要到学校看看,就让他去了。但一去几个小时也不见回来,我分析可能叫敌人抓住了。为掌握情况变化,我们几个人轮流到房顶上观察动静。到天亮时,发现有些人骑自行车奔郭家庄子这边来了。郭英教的哥哥郭铎教叫我们上“墩”避一避,我考虑上“墩”不好,决定马上离开。于是我们顺渠坝来到李振声嫂子娘家所在的刘家大庄。这里离黄河渡口不远,我派人到渡口,找我原先安排好的人称“张大个子”的摆渡工人,发现渡口已被敌军封锁,立即返回(当天晚上住在什么地方已经记不

PDF 文件使用 "pdfFactory Pro" 试用版本创建 www.fineprint.cn

清了)。第二天打算从王泉沟翻山到乌达或磴口,但走到罗家园子发现敌人骑兵封锁山口,又返回来到我的学生熊振武家。当时熊振武还在学校没有回来。我们分析了当时情况,判定敌人决心要在宁北把我抓住而封锁所有路口、渡口和山口。为此我决定到宁夏城或者到宁南去,以甩开敌人。于是我们换了衣服,还找了两根鞭杆,装作驴丢了去找驴的人。一直走了一夜,赶到新城吃过饭,又沿山走到邵岗堡。有家油坊是我的老乡彭竹清(彭的儿子还是我的学生)和我的亲戚合伙开的。我们住在油坊的后院,然后派人到仁存渡看能否过河,发现渡口也被封锁,第二天又派人到城里打听消息,得知敌人在宁北没有抓住我就通报全省,并封锁全省的渡口、路口和山口,看来我们走不出去了。于是我在这家油坊住了20多天,一直等到黄河结冻并能过人时,这时敌人已无法封锁渡口了。我们找了一个老实商人作伴,一块走过黄河,绕过灵武城,经沙漠,返回定边,将情况报告中央,并通知李仰南撤回边区。

回到延安后,中央叫我到陕甘宁边区中央局统战部工作(担任科长,部长是王观澜同志)。

不久,中央决定崔景岳同志担任宁夏工委书记。我给崔景岳详细介绍了情况,交代了工作,并建议他不要再从定边、盐池这条路进入宁夏,可以绕道兰州进去,以利于长期隐蔽地坚持党的地下工作。

(作者:杨一木)

PDF 文件使用 "pdfFactory Pro" 试用版本创建 www.fineprint.cn

从海固起义到回民骑兵团

沐浴在阳光中

我们一行两百多骑兵进入边区，国民党地区荒凉、贫瘠的村落被抛在后面了，出现在山路两旁的是茂盛、茁壮的庄稼，高粱已长到八九尺高了，农民正在开镰收割麦子。田野里飘来悠扬、欢乐的山歌。越往延安的方向走，欢乐、自由生活的景象就更加显明了。

在庆阳县，我们和边区司令员萧劲光、385 旅旅长王维舟接上了关系，就住了下来。党给了我们无微不至的关怀，派人给我们送来了衣服、鞋子，还宰了许多羊招待我们。辛苦了四十多天的战士们一躺到草铺上就呼呼睡去。

“你要不要去延安见见毛主席？”萧司令员问我。当时我做梦也没有想到能够见毛主席，如果能去见一见他老人家，那太好了。

到了延安，我和四个同伴住在交际处。我们利用空闲时间参观了民族学院、抗大、鲁艺、医院……在民族学院，我还讲了一次话，说到我们回族受国民党压迫与我们三次革命失败的经过时，我激动地流出了眼泪。

1941 年 7 月下旬的一天，是我一生中最幸福的日子。中午刚吃过饭，杨静仁同志喜冲冲地走进屋子里来，说道：“思义，边区政府打来电话，毛主席在那里要见你！”

我跑过去紧握着杨静仁同志的手，心跳得很厉害，简直说不出话来。一到延安，就天天想着，早些见到毛主席。现在，这个理想要实现了，怎能使我不激动呢！

边区政府在新市场上面一块不大的平地上。进了院子，杨静仁同志引我进

PDF 文件使用 "pdfFactory Pro" 试用版本创建 www.fineprint.cn

入正面的上房。房子不大,里面坐着两个人,我一眼看出其中一个就是毛主席。毛主席看见了我,连忙站起来,老远便伸出双手,像慈母一样微笑着。我急忙过去握着他老人家的手,情不自禁地高兴地喊了一声:“毛主席!”

“你好!”毛主席亲切地说,并笑着让我坐下。他自己背着手,慢慢地在房子里来回踱着。后来,在我面前站住,用温和而又深沉的眼光瞧着我,对我说:“你们回族人民在中国历次革命运动当中都起过一定的作用,尤其是太平天国时期。可是,你们的革命都失败了。现在你们海固回民的革命也失败了。你们这三次革命失败的主要原因还是由于没有无产阶级政党的领导,太平天国之所以失败也是如此。你们应当记住这一教训。”毛主席说到这里,停了一会儿,又说:“你们革命虽然失败了,今后应该在共产党的领导之下继续进行斗争,共产党也一定帮助你们回族人民得到解放,让你们过自由幸福的生活。”这是毛主席对我们整个回民的关怀,同时也是对我国各族人民的关怀。

临别时,毛主席又对我说:“你回去,代我向那两百多位战士问好。”

过了几天,党中央批准我们成立了“回民骑兵团”,我担任团长,杨静仁同志担任政治教员,马克同志担任文化教员。

由于我们回民骑兵团成员的成分不纯,思想复杂,加上有些人想家心切,于11月离开了边区。可是,一到家乡,残酷的事实深深地教育了我们,我全家11口人已被国民党反动派杀害。国民党反动派一知道我们回到家乡,就四面八方调集军队,想把我们一网打尽,我们连夜突出重围,经过14天的战斗和辗转跋涉,怀着悲痛、惭愧的心情又回到了边区,回到了党的怀抱。至此,我们才领悟到党一再告诉过我们的话,“没有党的领导,农民革命不可能成功。”我们的思想要改造,我们需要学习。

1942年春天,我和回民骑兵团的几个干部进了民族学院,半年后,我又转到抗大学习。1945年秋天,日本鬼子投降不久,国民党便撕破了双十停战协定。由于当时形势需要,我在抗大提前毕业了。

在毕业典礼上,何长工副校长给我们讲了话。接着,学员们被分配到不同的工作岗位上,我仍回到了骑兵团。

我和炊事员王弼正在离开延安走向合水的路上,看见晚熟的糜子已在收割,火红的高粱穗子在轻风中摆动,胳臂粗的玉米棒子闪着金光。

PDF 文件使用 "pdfFactory Pro" 试用版本创建 www.fineprint.cn

我怀着愉快、激动的心情,奔进了固城小庄子,正想急于看看一别三年多的回民骑兵团的同志们,忽然撞着我的弟弟马思贞拿着镰刀绳子出来。我叫了他一声,他就站住了,亲热地说:“哥,你回来了,咱们今天要割完最后一点糜子呢!”我问:“怎么,你们不在练兵?”马思贞说:“我们一边练兵,一边搞生产哩!”

我随思贞朝庄外走去,过了一道小溪,远远就听见山坡那面传来了歌声和笑声。思贞伸手一指说:“这一带都是近两年开出来的荒地,你看,庄稼长得多好!我们每人差不多都开了20亩地呢。”他又告诉我:“这三年,回民骑兵团的变化可大啦!哥,你不记得?过去咱们总说八路军只管打仗不管种田,如今,我们在党的教育下,懂得为什么要生产了。生产自给,不仅减轻老百姓的负担,同时也是在粉碎敌人的封锁阴谋。我们刚来时,马草都要385旅拨给,现在啥也都能自给啦!”

“团长你回来啦?”年轻战士马智俭正背着收割的庄稼,从田间走出来问我。他光着胳膊,脊背晒的通黑,脚上穿着草鞋,比刚进边区时结实多了。接着他又问道:“团长,我听说咱们现在要和国民党那些坏蛋打仗了!”我问他:“听谁说的?”他说:“我们这里有《解放日报》《人民战士》,都说国民党正在加紧对我们的封锁,准备进攻呢!”我反问他:“如果打起来,你打算怎样?”马智俭抹着脖子上的汗,忸怩地笑着说:“我们再不像过去那样随随便便啦,要听党的话,服从党的命令!”

面对着这个和我一样是农民出身的青年,我心中真是说不出的高兴。回想起1941年冬天,我们回民骑兵团有些同志闹着要出边区的时候,这个心地纯朴的青年,因为想家,也一起随大流糊里糊涂地走了出去。在党的教育下,只有3年多的时间,他就有了这么大的进步!

那时,杨静仁同志已经调走,马克同志担任了连指导员。他见到我后,向马思贞问道:“你把部队的情况向团长介绍了吗?”我说:“不需要介绍了,我都看见啦,这是你教育得好的缘故!”马克同志笑笑说:“不,这是党和毛主席教导的结果,我们不过是执行了党的指示啊!”

晚上,我和战士们躺在铺着干草的炕上,劳动了一天的同志们,一躺下来就发出了鼾声,可是我却兴奋地睡不着,一直在想:我们这支初步具有人民部队素质的回民骑兵团,在以后的战争中,将怎样以更出色的行动来报答党。

PDF 文件使用 "pdfFactory Pro" 试用版本创建 www.fineprint.cn

子午岭上红旗飘

抗日战争结束后,蒋介石在美帝国主义的指使下,背信弃义,向解放区发动了大规模的攻势。这时我们回民骑兵团在陇东驻防。敌人进攻陕甘宁边区时,陇东的主力部队调去保卫延安了,整个陇东只剩下我们回民骑兵团和两个步兵团,连分区地委干部在内,总共才1500人,而敌人的兵力却有两万多人。根据党中央的决定,在这种形势下,我们不能打硬仗和敌人死拼,争一城一镇的得失,而应当在本地区内坚持游击战和持久战,诱敌深入,然后待机反攻。自从这年敌人开始向陇东进攻以来,我们退出了环县、曲子、庆阳,接着又退出了华池和合水。敌人的气焰越来越嚣张了,现在他们又妄想越过子午岭向老边区纵深进攻。

"报告!"突然有人在我背后喊了一声。我回头一看,原来是司令部的通讯员。"马团长,徐副司令请你马上去开会。"徐国珍副司令员在会上报告了最近的敌情,他说:"同志们,根据田家洼子和红土崾岘一带的老乡送来的情报和我们自己的侦察,已经了解清楚,在惠安城里驻扎着国民党的两千多骑兵,这些家伙非常野蛮凶悍,因为他们戴着钢盔,老乡们都叫他们'铁帽军'。最近他们每天派出二三百人,到红土崾岘一带进行武装侦察,看样子,是想占领红土崾岘前面的高山,然后进攻二家川。"他点了一支香烟接着说:"同志们,目前在整个陇东战场上,虽然国民党军队的兵力比我们大好几十倍,但是战线延长了几百里,兵力很分散,这就为我们反击敌人创造了有利条件。现在是我们反击的时候了,党委决定要在最近打一仗,以打击敌人的猖狂气焰,你们看打这个仗有把握吗?"

我站起来说:"我完全同意徐副司令员的分析和意见,我们骑兵团愿意担任这次出击任务!"

"那好呀!"徐副司令员笑着问道:"你们准备怎么打呢?"

"报告徐副司令员,我们对红土崾岘的地形非常熟悉,那里很适合打伏击战,等敌人的武装侦察部队来了,趁他们立足未稳,打他个措手不及。惠安城里敌人的骑兵虽然很多,但离红土崾岘有120里,如果我们能迅速解决战斗,胜利一定有把握!"

PDF 文件使用 "pdfFactory Pro" 试用版本创建 www.fineprint.cn

经过研究讨论,徐副司令员同意了我的意见,决定由我们打主攻,并由两个步兵团配合。

第二天晚上我们的队伍出发了,大家衔枚疾走,拂晓4点钟到达红土嵊岘,立刻进入隐蔽区。

红土嵊岘下面有一块洼地,是来往必经之路。洼地周围是茂密的树林,林后是起伏的高山。我带着第一连埋伏在洼地正面的密林中,其余的骑兵和两个步兵团分别埋伏在两边的树林中和高山上。

上午10点钟左右,敌人将近300名骑兵由惠安城出发了,走了15里路,来到红土嵊岘的山脚下,随着派出了40多名尖兵,下马搜索前进,其目的是熟悉地形并侦察我军的虚实动静,其余两百多名骑兵登上西山掩护,随时准备出击。

这天天气特别晴朗,我们远远地看见穿黄军服的敌人尖兵,扛着两挺机枪,排成两路纵队,由几个黑狗子带路,沿着山脚向洼地走来。正好11点钟,他们到达洼地中央,离我们埋伏的地点只有300米了,“叭!”我举枪打响,发出冲锋命令。顷刻间我们一连的骑兵从密林中冲出,像闪电一样朝敌人冲去,这时由邻近庄子里的老乡组织的担架队也在四周山上呐喊助威,喊杀声震天动地……

在西山上打掩护的敌人一听到枪声和喊杀声,知道情况不妙,就想奔下山来接应,他们刚一出动,“嗒!嗒!嗒!嗒!……”我们集中在东山上的20几挺轻重机枪一齐发射,把跑在前面的几个敌人打得人仰马翻,其余的连忙退回山上。我们步兵团占领的东山头,是红土嵊岘的最高点,居高临下,不仅控制了洼地,就连最远的西山头,也在我们的火力网内。当敌人的骑兵第二次妄想冲上来时,又被我们的火力压了回去。

这时我们一连早已冲到敌人的尖兵跟前,战士们立即收起长枪,从背上取下斧头和大刀,狠狠地朝敌人砍去,就象砍瓜切菜一样。这些武器是我们以前在起义时用的,打肉搏战时,敌人只要一看见,就会吓得魂飞魄散。

这时全团有名的猛将、排长杨生华一连砍杀、俘虏了好几个敌人,他杀的兴起,把上身的衣服都脱光了。当他看见有些敌人朝树林里跑去时,就把手里的短枪一挥,带着一部分战士追去。敌人钻进一片黑刺林里,他也跟着往里钻,身上被刺破了好几处,流着血,也顾不上去管,只是不住地喊道:“捉活的,别让这些家伙跑啦!”

PDF 文件使用 "pdfFactory Pro" 试用版本创建 www.fineprint.cn

在一片密林深处有个大个儿战士追上了3个敌人,他举枪射击,没有打响。他一愣之后,一个箭步蹿到敌人跟前,用枪口指着敌人大喊道:“缴枪不杀!”3个失魂落魄的敌人乖乖地扔下了武器。正好,另外几个战士赶到,他们拾起了敌人的武器,押着敌人往回走。那个大个儿的战士走在后面,扳开自己的枪栓一看,暗自吃惊说:“好悬啊,枪膛里连一颗子弹也没啦!”

当惠安城里的大队骑兵赶到,和西山上的敌人会合时,战斗早已结束了,敌人害怕我们后面还有大部队,未敢还击,就夹着尾巴逃走了。这一仗仅仅打了14分钟,我们缴获了敌人的全部武器,除两名敌人逃跑以外,其余全部被我们杀死或俘虏,我们无一伤亡。

这次战斗为陇东反攻打响了第一炮,当我们打扫了战场,把队伍在山上集合起来时,我们放眼四望祖国壮丽的山河,心里充满了无限喜悦和胜利的信心。我仿佛看见,我们不仅收复了陇东失地,还解放了青海、宁夏,解放了我们亲爱的家乡……就在这时,我听见从我们的队伍里,从周围的山头上,爆发了如雷般的欢呼声,此起彼落:“解放西北!”“解放全中国!”“毛主席万岁!中国共产党万岁!”

战士们举起的红旗,像天空升起的太阳一样灿烂,在子午岭的上空高高飘扬。

(作者:马思义)

PDF 文件使用 "pdfFactory Pro" 试用版本创建 www.fineprint.cn

宁夏少年抗日战地服务团活动始末

1937 年冬到 1938 年的冬天,在塞外江南的宁夏,在黄河两岸,从朔南到朔北,活跃着一支抗日的先锋队——宁夏少年抗日战地服务团。

1937 年冬,宁夏党的地下组织建立,在宁夏地区广泛地展开了抗日爱国宣传活动。最初是在宁夏省立实验小学开展抗日宣传活动,激发了全校师生抗日爱国的积极情绪,为党的地下组织的建立与发展打下了良好基础。

卢沟桥事变前,教导主任侯振斋(即杨文海),应宁夏知识界和广大劳动人民爱国主义思想的要求,并取得校长贺自正的同意大力开展了爱国主义宣传。卢沟桥事变以后,他们不仅在学校,而且向社会广大人民群众进行抗日宣传教育。这些行动,把宁夏的所谓“教育界”,关在学校大门内死啃书本的“循规蹈距”的传统教育打破了,使宁夏教育史上在参与国家大事的政治运动方面,展开了新的一页。宁夏少年抗日战地服务团就是在这种形势下建立起来的。

1937 年夏,部分少战团员在宁夏省立实验小学大礼堂前留影

宁夏少年抗日战地服务团,从开始秘密组织到公开活动,以致遭到统治者的破坏,可分为三个时期。

第一个时期:由秘密筹组活动到取得合法公开地位。主要由杨文海、薛云

PDF 文件使用 "pdfFactory Pro" 试用版本创建 www.fineprint.cn

亭、涂春林等同志领导,经过酝酿研究,编写团章,于1937年的12月间在实验小学内组成了“西北少年战地服务团”。组织成员是在宁夏省立实验小学内推选功课优秀、政治上可靠的学生参加。组织活动最初是秘密的,一切行动和相互之间的联系,都编有一套暗语,如召集开会时,见到团员便唱“起来,不愿做奴隶的人们……”等。少战团的宗旨是“爱护中华、赶走强盗”“火线就是操场、战地就是课堂”。少战团的领导核心由杨文海、薛云亭和涂春林同志共同负责。最初的基本团员有李志纯、宋谦、马春原、钱钺、李有祯、饶毓葵、邱景禄、杨茂岚、刘兴、徐振华、杜子英等数十人,这些成员大都是实验小学六年级学生。后来在四年级、五年级中相继发展的有冒海天、菊光青、匡玉莲以及马介文等,这些也都是公开活动后发展的。

少战团除宗旨口号外,还有团歌,告西北同胞书。在组织系统上设有团长、副团长。那时的团长是宋谦,副团长是李志纯。下设组织、宣传、生活等部门,由团员们分别担任。少战团经常邀请老师进行各种专题讲座(题目由少战团提出),不仅丰富了学生的知识面,而且激发了老师们的爱国抗战热忱,也使少战团的组织工作,得到校内各位老师的支持。

少战团组成后,第一,给团员宣传团的目的、宗旨;其次,争取得到当时宁夏当局的许可,以求得公开合法化。杨文海曾率领团员们以为宁夏政府和百姓争光为借口,向省主席马鸿逵和他的五姨太邹德一数次请愿,要求准许前往战地服务。经过一个多月的争取,终于获得批准。但少战团的名称和活动范围,受到更改和限制,名称由“西北少年战地服务团”改为“宁夏少年抗日战地服务团”(实际当时宁夏并没有战地),活动范围只准在宁夏省境内活动,不得越境他处,以使少战团活动处于马鸿逵的监视之下。

当时少战团成立主要目的是通过反动统治者的批准,取得合法地位后,第一步,以赴战地服务之名离宁奔赴战场;第二步,把队伍带到延安进行学习、武装,和党组织取得联系;第三步,经过延安短期学习后,取得党组织许可,前往第二战区战地服务,告一段落后,再返回宁夏,从事党的革命工作。但是这个计划被敌人破坏了。当时宁夏当局是不愿意批准成立的,怕这些小家伙把宁夏的黑暗情况带出去传播,但迫于宁夏舆论界的影响和这一群小家伙们的坚决要求,不得不表示同意,所以更名为《宁夏少年抗日战地服务团》,活动范围只限在宁

PDF 文件使用 "pdfFactory Pro" 试用版本创建 www.fineprint.cn

夏省政府所辖范围之内。这样一来宁夏当局可以做到有力的监视和支配。

这时,宁工委书记李仰南(即杨学文),通过社会关系介绍,到实验小学担任教师,和杨文海、薛云亭等同志建立了组织关系,从此,少战团就正式成为中国共产党宁夏地下党领导下的一支抗日宣传骨干力量。

第二个时期:发展组织,在团内培养革命骨干,开展抗战宣传活动。少战团公开成立后,积极开展了抗战宣传和统一战线的政策宣传。首先,在团内进行时事政策和一般浅显易懂的政治读物的学习,认识了党对抗战的正确领导,进一步看清了国民党妥协投降的真面目;组织团员上街开展抗日宣传活动,在街头进行集会讲演,做时事报告,并结合漫画、歌咏等形式,揭露日寇的侵略野心和残暴行为,激发了群众的爱国热情;同时每月刊出壁报,坚持每月分贴街头照报给群众讲解。其次,1938 年春时,学校已正式开课,于是从少战团中选出一部分团员(主要是六年级)组成宣传队,分赴宁夏南北各县,进行抗日宣传。前后出发两次,历时共 3 个多月。第一次由杨文海、涂春林等同志率领,由银川南下到永宁、金积、灵武、中宁、中卫等县;第二次是 1938 年暑假,由实验小学校长高立天和薛云亭率领,由银川出发向北,到平罗、惠农、石嘴子等地。通过这两次宣讲,走遍宁夏各县的主要集镇,向群众揭露了日寇和帝国主义者的残暴及其侵略罪行,告诉群众说不定那天敌人就会打到自己门前。在宣传队所去过的地方,调查了解了群众及各阶层人士对抗日所持的态度,全面看到了宁夏广大群众遭受反动统治者压榨下的疾苦生活;同时和当地开明绅士、知识分子(主要在各小学校)、教师们初步建立了具有抗日共同信念的同志关系,给今后少战团组织及其他进步组织和党的地下组织发展打下了基础。

宁夏少年抗日战地服务团团歌

由于少战团的壮大,对各阶层人士和各中、小学校的影

PDF 文件使用 "pdfFactory Pro" 试用版本创建 www.fineprint.cn

少战团员们在平罗黄渠桥宣传抗日

响很深,促进很大,如各地一些上层人士,觉得少战团这群小家伙是少年可为,前途无量。宁夏中学地下党组织的建立、宁中抗战宣传服务团的组成,并到平罗一带的宣传活动,以及学生们前往陕北边区学习的实际行动,都是直接受少战团的影响。其他如郎家巷小学全校集体参加少战团组织,金贵乡等小学和实验小学关系的密切,共同进行抗日宣传活动等,都说明了这个问题。其次,宁夏地方反动统治者们和那些常来宁夏视察各阶层的中央组织成员们对少战团接触后也另眼看待。如国民党中央组成的"西北访问团"(由回教上层人士参加),团长是王月波。他们到宁夏后,曾去实验小学少战团访问,并和少战团员们分别进行交谈。谈到的一些时事常识和政治问题,使他们很惊讶,觉得在偏僻的宁夏,还有这样好的学校、学生和少年的团体组织,确是没有想到。但是少战团的活动引起了反动统治者们的怀疑、监视和破坏,认为少战团的领导是受共产党的指使,是共产党的地下组织。同时,由于我们对周围环境中的恶劣势力、反动集团内的每个坏分子,缺乏细致的分析研究,因而也造成了某些可以争取过来,或最低是中立、不会公开或秘密站在敌人一边的人,也使他们投靠到敌人方面去了,给敌人增加了力量。这是我们在这一段工作中失策的地方。

派送少战团优秀团员去边区学习培养,也是在这个时期进行的。大约是在1938年的6、7月间,前后把饶毓葵、宋谦、钱钺等同志送往边区抗大和延安学习。另外也介绍了宁夏中学进步学生王园等两人先后到边区学习。

第三个时期:少战团基本成员力量分散,敌人重重监视和领导人遭到追捕,使组织逐渐走向解体。1938年暑假后,在实验小学六年级学生中的少战团成员,有的送边区学习,有的考升入宁夏中学,也有的就业工作。这样就使少战团的基本成员力量分散,只留下五年级学生中较小的一些团员。自慕尼黑协定后,法西斯势力猖獗,国内武汉失守,蒋介石反动政府妥协投降思想逐渐抬头,并公

PDF 文件使用 "pdfFactory Pro" 试用版本创建 www.fineprint.cn

开散布抗战必死的汉奸言论,为投降日本帝国主义开道。因此,在宁夏的反动统治势力也逐渐抬头,对少战团的组织进行公开打击破坏,密切监视,使少战团工作处于极为不利局面。1938 年的 9 月间,日机轰炸宁夏后,各校学生停课,人心惶惶,每日都忙于防空警报,使各个学校处于无人管理状态。少战团领导人杨文海决定集中少战团的主要成员(大都是考人中学和原实验小学五年级的学生)进一步加强训练培养,使每个成员能具有一定的独立思考和工作的能力,为今后能够单独作战之用。也考虑到日寇侵略到宁夏,这支初步进行过思想武装的少年们,也是一支直接同日寇战斗的游击队。于是,杨文海、薛云亭两同志率领着李志纯、冒海天、李有祯等 10 余人,借辅导功课为名,步行到宁夏郊外 20 余里的金贵乡小学,开始了新的教育。

在金贵乡小学大约 1 个月的时间里,先后对团员进行了一系列政治教育、野外行军知识和演习训练。另外对少战团成立以来的工作,也作了全面总结检查,肯定了我们的成绩,详细分析了存在的问题,提出了如何搞好今后活动的措施。比如找出了我们在统战工作上对一些保持中立的人,不去争取利用,只采取不理睬的态度,甚至鄙视的心理流露于言语中,结果使这些人最后死心塌地的投靠到敌人的羽翼之下。对反动统治者的上层,同样缺乏利用他们之间的矛盾和对他们在表面上的应付,使反动统治者认为少战团这支力量不仅不能给他们出一点力量,反而反对他们。经过检查总结,决定少战团撤回银川,急速扭转这个局面。但是行动已晚,敌人早已进行了一系列的阴谋计划,准备逮捕少战团负责人。

10 月某日上午,杨文海、薛云亭带领少战团的团员们,由金贵乡返回银川。下午敌人逮捕杨文海同志的行动开始,先派宪兵便衣去实验小学打听杨文海是否由金贵乡返回。这个宪兵恰巧碰到杨文海本人,见面后敌人把杨文海的原名侯振斋的“斋”字念成“齐”字,问杨文海你们这里有个山西人叫侯振齐?杨文海误认为是军法处长程福岗派人来找他(因杨与程相识,同乡),所以还依然笑答:“我们这里有个山西人叫侯振斋,没有个‘侯振齐’。”并对宪兵说:“我就是侯振斋。”当时宪兵看了一下杨文海同志说:“不对……”,自言自语地走了。宪兵一走,杨文海发现有疑,便马上把学校的工作给薛云亭做了交待,然后到其朋友家去了。薛云亭和宁中党支部的武景惠,把学校内的所有书籍文件整理好一齐送

PDF 文件使用 "pdfFactory Pro" 试用版本创建 www.fineprint.cn

往校外霍纯锡家。到晚上没见敌人行动,杨文海便又返回学校。这时有人乱敲大门,大家觉得情况有变,杨文海马上隐藏厕所内。敌人打开大门直接要找侯振斋,校长和教师们答复没有回来。敌人又问:“哪里去了?”大家都说不知道。于是,宪兵追问他经常与外界有哪些接触,大家有意地告诉了那时杨文海和反动统治者上层有关系的几个人的家,如已故的老冯厅长家、程福岗家、徐县长家等,让他们去找,敌人听了后即返回。当敌人出了大门后,在校的同志马上把门锁上,紧急商议,认为杨文海今天晚上绝对不能留校,必须火速离开,免遭敌人包围。于是,由高立天带杨文海由后门出走。他们走后,又有10个宪兵将学校的每个角落都进行了搜查,结果扑空。于是宪兵们命令学校不准关大门,表面上退出,实际上却在院内隐藏起来。这一夜整整出现了三四次追问和搜查,直到天亮宪兵们才撤走。就在当天夜里,宁夏城内闹得鸡犬不宁。警察、宪兵全体出动,挨门挨户搜查。第二天天一亮,4个城门警哨林立,凡出城者必须受检查。杨文海也在这天早晨机警地在宪兵反复盘问下混出城外,幸免敌人的搜捕。逃出后到乡下杨茂林先生家隐住了3日后,夜里又由杨茂林先生雇了皮筏把杨文海送过黄河,经三边前往延安。

敌人逮捕杨文海未遂,于是又连续对地方上和杨文海有来往的人传讯审问,使全城人员处于恐怖状态。这时少战团的团员和薛云亭、涂春林等同志只能在秘密的情况下进行会晤交谈,以免引起敌人的跟踪。后来悉知杨文海安全离开宁夏,少战团团员互相传讯,人心逐渐安定。敌人用尽各种办法想逮住杨文海没能实现,只好把视线转移到薛云亭身上。

1938年11月,宁夏各个中小学复课,宁夏中学也决定迁往城南的杨和堡和纳家户,借住该地小学复课。薛云亭也住在杨和堡,敌人的便衣随即追踪而来。当时经常在校门外遇到不三不四的人,打问薛云亭(那时的名字叫薛嵩山)在校内的行动和社会上的来往关系。由于党的领导人杨学文已到边区去了,少战团活动得不到党的明确指示,薛云亭也在1939年元旦的早晨,带上李志纯由冰面越过黄河,经惠安堡到盐池进入边区。两天后,李有祯也到了边区,还有从黄渠桥来的杨一木、李东辅都在三边会合。从此,宁夏少战团的组织和工作也就停止。

(作者:薛云亭)

PDF 文件使用 "pdfFactory Pro" 试用版本创建 www.fineprint.cn

抗战初期宁夏中学的抗日活动

1937年后半年到1938年夏天，中共宁夏地下党在银川中、小学的活动是很有成效的。首先由杨学文（即李仰南，宁夏工委书记）、杨文海、薛嵩山等同志在实验小学组织了少战团，两次深入银川南、北各地的城镇进行了抗日宣传。接着，党在宁夏中学的抗日宣传活动也掀起了高潮。

1938年春天，实验小学校长贺自正接任了宁夏中学校长，党派薛嵩山同志到宁中工作，不久，张方山（孙房山）也来到宁中担任历史教员。这时，宁中实际只有学生五六十人。因为1937年冬天，宁夏省政府主席马鸿逵从宁中400多名学生中将祖籍宁夏、年满16周岁的学生拔走了200多名到教导团，只剩下了100多名学生，到次年春开学时，学校就只剩下了五六十名学生继续上学，只分初中一、二、三年级各一个班。暑假过后，新学期开学时，才又招了一个新生班，有四五十个学生。虽然当时学生剩下不多了，但薛嵩山、张方山仍积极开展各种抗日救亡宣传。他们在学生中组织了读书会、歌咏队，并给学生介绍《新华日报》和一些浅显的进步书籍，如中国怎样沦为半殖民地的，邹韬奋的《萍踪寄语》等。在历史课的讲授中，提出首先要懂得中国的近代史，从鸦片战争讲起，接着讲太平天国的兴亡与教训，启发学生的爱国思想，引导学生关心政治、时事。特别令人兴奋的是1938年夏天在宁中礼堂举行了一次保卫大武汉的时事报告会，由张方山同志讲述了保卫大武汉的重大意义，以及在抗日战争中产生的影响。参加听讲的人来自社会各界，礼堂里挤得水泄不通，连窗外、门外都站满了人。气氛之热烈、影响之大在银川是空前的。7月间刚放暑假，张方山因被特务发现，离开了宁夏。

暑假中，宁夏中学宣传队正式成立，由霍纯锡任队长，薛嵩山同志任音乐指

PDF 文件使用 "pdfFactory Pro" 试用版本创建 www.fineprint.cn

导,教务主任阎廷栋带队,先后到平罗、宝丰、石嘴山、黄渠桥等地进行抗日宣传。到平罗后,宁中宣传队与实验小学少战团会合,并有杨寿亭(即杨一木,当时在黄渠桥小学做地下工作)、陆平(在平罗一小做地下工作)密切配合,在平罗县城举行了一次规模较大的宣传活动,演出街头剧,张贴漫画,散发传单,唱救亡歌曲,演讲、喊口号,激发了群众的爱国热情。

就在平罗活动的时候,忽然发现杨学文不见了。后来才听说是因有情况而转入地下。以后宁中宣传队又到宝丰、石嘴山宣传,最后到黄渠桥和实验小学少战团会合进行宣传,并且一同返回银川。

在这些日子里,我们所到之处,都是白天宣传,夜晚和当地的学校师生座谈讨论抗日形势,深夜又编写刻印第二天的宣传材料,启发爱国热情,推动城镇乡村抗日救亡运动的开展。回到银川后,宁中宣传队稍作休整便又出发到宁朔县进行了宣传,直到快开学时才结束返回学校。

1938 年秋学校开学,梅无瑕担任宁中校长后,学校的气氛变得沉闷了。读书会和歌唱抗日歌曲的活动被武术所代替。大约在 9 月间,薛嵩山同志找武景惠、黄子华和我密谈过一次话,并正式宣布接收我们 3 个加入中国共产党,宁中党支部也随即成立,薛嵩山任支部书记。就在这时,一些有正义感的学生对梅无瑕在宁中实行的高压政策深感不满,但又敢怒而不敢言。党支部即利用这种情绪,做了认真的研究、分析和安排,决定由我们 3 个人分头在同学中秘密进行串联,针对学校的时弊,提出了一些要求,选出代表向省教育厅厅长时子周请愿,并指出梅无瑕不学无术,根本不配当宁中校长,坚决要求撤换校长。在校内则保持稳定,照常上课,但对梅无瑕则采取对立态度,不与他发生任何接触,使他孤立而又无可奈何。这时,日本飞机两次轰炸了银川,宁中被炸死 1 个学生,有几人受伤。学校立即陷入一片混乱,学生自行放假,学生的活动也随之结束。不久,学校又在杨和堡纳家户借用小学教室复课。

有一个星期天,薛嵩山来到我家,要我和黄子华立即到实验小学杨文海房中把两包东西转移出来,再三叮嘱行动要迅速,绝不能停留,我们取出东西刚到民族北街口,就看见一队宪兵向实验小学跑来,事后知道这是敌人在搜捕杨文海同志。我俩把东西交给薛嵩山同志,他认真地做了检查,并把主要的东西都带

PDF 文件使用 "pdfFactory Pro" 试用版本创建 www.fineprint.cn

走了。以后,我们得知杨文海同志回到边区去了。不久,薛嵩山同志也带着宁中学生李志纯去了延安。临行前告诉我们,以后会有人来和我们联系。在这一时期,先后经地下党员介绍到延安去的青年学生,宁中有焦翰文、李有祯等,此外还有实验小学、平罗一小的一批青年。

1939 年春天,为避免日机轰炸,宁中、宁师、宁夏女中、中卫中学合并为联合中学,迁至中卫县城应理小学,此时共有学生五六百人。联中校长是李荣培,思想很反动,在校内禁止一切进步活动。初夏时,杨学文约我和武景惠、黄子华在去莫家楼路上的一个乡村小学会面, 同时认识了杜琳 (他是这个小学的教员)。杨学文告诉我们,杨文海已回到延安,今后由他和我们联系。7 月份,我们初中毕业回到银川后,杨学文同志来约我们 3 人在城外蝗虫庙和寄骨寺东面谈过两次话,指示我们 3 人在宁中建立党的支部,由武景惠任支部书记,黄子华任宣传委员,我任组织委员。他还给我们讲了一些苏联十月革命的知识。

暑假后,联中解散,宁中搬到金积董府复校。我们 3 个人升入高中一年级,根据党的指示做一些宣传活动。为启发同学的抗日爱国思想,办壁报,针对学校的时弊发议论,谈看法,产生了一定的影响。当时,学校有个语文教员叫石补天,思想反动,作风不正,为了不许他继续“放毒”,我们利用他的某些弱点,发动全班同学把他轰出了学校。

1939 年寒假期间,日寇从五原向西进犯,一直打到黄羊木头。宁夏城内陷入一片混乱,马鸿逵已做了向甘肃靖远撤退的准备。就在这时,杨学文同志来我家找我们 3 个人讲了当时的形势,要求我们做好准备,一旦敌人进犯宁夏,就让我们向贺兰山转移,组织打游击,并做了详细布置,说他到时一定会来接应我们。我们提出没有枪怎么办,杨学文说到时候就会有的。后来形势缓和了,上山打游击的计划也就放弃了。这年临近春节时,杨学文带领崔景岳同志来我家,向我们做了介绍,说他自己将要回延安了,以后由崔景岳同志负责和我们联系。此后崔景岳来找过我们两次,每次都住在我家,对我们讲过“双十二”的经过及当时全国的抗战形势,给我们很大教育。

1940 年春天,由于叛徒的出卖,宁夏地下党遭到了严重破坏,我们 3 个人也被抓进军警联合督察处,先是审讯,然后坐了近半年监狱,后经多方营救,我

PDF 文件使用 "pdfFactory Pro" 试用版本创建 www.fineprint.cn

们才被保外就医。出狱后不几天,我们便回到宁中复学。这时宁中又迁至新城一个兵营中。我们到校的当天,见到 1938 年去延安的李志纯也回到宁中在初二读书。我们之间心照不宣,仍保持过去的亲近,但没有发生组织关系。总之,党在宁中的活动,1938 年是处于高潮阶段,到 1939 年就进入了低潮阶段,经过 1940 年敌人的大逮捕后,有组织的活动就基本停止了。

(作者:霍纯锡)

PDF 文件使用 "pdfFactory Pro" 试用版本创建 www.fineprint.cn

平罗地下党组织的抗日救亡活动

1937 年,我在北京大学农学院二年级读书。暑期时,宋哲元集中北平各大学及高中二年级学生在西苑进行军事训练。军训期间,7 月 7 日发生了卢沟桥事变。7 月 21 日平津形势紧急,军训结束。7 月底,日本占领了北平、天津。我们宁夏旅平的几位学生在北平过着亡国奴的痛苦生活,终日惶惶不安,如坐针毡。8 月 8 日,日军因运输军火物资,恢复了北平到天津的交通,我和宁夏同学司以忠、马寿桃、杨光濬、高继述、包玺等人打听到从天津可搭乘外国轮船到青岛的消息,于是我们化装成商人冒险由北平搭火车到天津。到天津后,旅馆不敢留住客人,无奈我们只得雇乘小船由运河冒着敌人的炮火,冲过敌人的封锁线,逃亡到河北沧州,这才到了中国军队的驻地。然后,我们乘火车到徐州转陇海铁路到西安再返回宁夏。

1937 年 9 月,我回到家乡平罗,这时已实现第二次国共合作,宁夏地区成为抗日后方。因津沪、陇海铁路相继中断,我不能继续上学。平罗县城完小校长刘廷栋(我中学同学)让我到该校当义务教师。马寿桃、杨光濬也被聘到该校任教。此时,平罗旅平学生贺闻韶和王茜 (原名王振刚)因未参加军训, 早于 1937 年 6 月离开北平到延安,冬季又从延安返回平罗(他们都是地下党员)。贺闻韶也到了平罗县城完小任教,王茜则在黄渠桥搞地下工作。当时抗日战

抗战时期的平罗古城

PDF 文件使用 "pdfFactory Pro" 试用版本创建 www.fineprint.cn

争已经全面开始,我们在县城完小组织学生每逢集日便到街头宣传抗日,并以我们在北平、天津耳闻目睹日本侵略者的各种暴行,向群众进行演说,使地处西北边陲、消息闭塞的宁夏回汉群众开始知道了抗日救国的道理。

1938 年春天,由刘廷栋、贺闻韶、王茜等人推荐,我当了平罗县政府教育科长。我担任教育科长后,根据刘廷栋、贺闻韶、王茜的建议对全县各完小进行整顿,换掉了一些顽固腐朽的校长,任用了一些比较进步正派的青年教师当各完小的校长。与此同时,经王茜介绍,外地进步教师苏文、杨一木也来到平罗。苏文在县城完小当教师,杨一木在黄渠桥北校当教师。国民党省党部的执行委员袁金璋以专员身份也来到银北地区督导平罗、磴口两县的党务活动。他和我们这些从北平流亡回来的大学生时有接触。

从 1937 年冬开始,在中共地下党的领导下,平罗地区以县城完小、姚伏完小、黄渠桥北校、宝丰完小、石嘴山完小为中心,开展了轰轰烈烈的抗日救亡活动。每逢集日,教师和学生就到街头演讲、演小型话剧、唱抗日救亡歌曲,如《义勇军进行曲》《流亡三部曲》《大路歌》《打回老家去》等等。在宣传中,平罗县城完小教师苏文同志还化装成农民在台上向群众演说,很受农民群众的欢迎。县城完小高年级女同学唱起了“我的家在东北松花江上……”,这悲壮的词曲使群众受到极大的感染,在平罗地区播下了抗日的火种。

1938 年暑期, 平罗县曾组织农村小学教师在县城完小和黄渠桥北校座谈时势,学唱革命歌曲,交流宣传情况。同时宁夏实验小学也组织青少年学生,打着宁夏抗日救亡宣传队的旗帜,来到平罗参加座谈会,随后又到各集镇进行宣传。革命的歌声轰动了全县,连乡村的小学生也会唱几首革命歌曲。

中共地下党员贺闻韶是我从小学到高中的同班同学,上大学时我们一起到北平,他考入天津工学院;王茜是我从初中、高中到大学的同学,我考入北京大学农学院,王茜考入北京大学工学院。在北平读书期间,我和王茜经常在一起,并一起参加了 1935 年一二九和一二一六两次学生抗日救亡活动。王茜还随同宣传队南下保定,参加了民族解放先锋队组织。到了宁夏,苏文和杨一木都是外省教师,虽然我不知道他们的政治身份,但认为他们是进步教师。苏文在县城完小任教,我经常去该校,因而我们很熟悉,知道他是东北人。由于贺闻韶和王茜的关系,他们也不回避我。正如贺闻韶和王茜于 1978 年给我来信时说的:“当时你当教育科长是我们安排的,你对平罗地下党组织确实起了掩护作用,我们能

PDF 文件使用 "pdfFactory Pro" 试用版本创建 www.fineprint.cn

放心工作。”又因为我们都是平罗县人,搞抗日宣传活动,在当时是公开合法的。

1938年秋,革命的火种点燃了青年学生火热的心。苏文在平罗县城完小发展了杨生桂、王学文、李发春3名学生加入共产党,并决定由他带领去陕北。临行时,刘廷栋为他们筹措路费,我和马寿桃也给予资助。1939年春,教育厅曾两次命令平罗县政府追查这3名学生的下落,我和刘廷栋商量后呈报说:“因为他们已毕业,到外地升学去了。”此后上面再未追问过。

1938年冬到1939年春,反共逆流来到宁夏,地下党处境困难,平罗中共地下党员杨一木、贺闻韶、王茜等相继离开了平罗。杨一木在三边解放区办过训练班,当时训练班的学员中混有马鸿逵的便衣特务。马鸿逵利用这些便衣特务四处侦查共产党人。1938年,马鸿逵的一个便衣特务到黄渠桥镇一家姓冯的商号里抽鸦片烟,适逢杨一木到该商号买东西,两人互相面熟,杨一木出了商号立即到黄渠桥北校教师郭英教家里避难,又经平罗老教育家李冲和老师的营救才得以脱险,离开平罗。

1939年春,马鸿逵的军法处派了一个叫吴登奎的特务到平罗县城完小查询贺闻韶,当时贺闻韶正好去黄渠桥北校不在学校。刘廷栋得知情况后立即派学生从城墙防空洞口出去,骑自行车连夜去黄渠桥北校给贺闻韶送信。贺闻韶得信后立即离开北校逃到贺兰山边杨光濬家避难,后来化装成农民进入贺兰山,沿着山沟到达后套陕坝才得脱险。此后,由于教育厅继续追查3名学生的下落,并侦查学校共产党人,我怕受牵连,因而在1939年秋便以“复学”为名,辞去平罗县教育科长职务,于9月底邀同马寿桃、杨光濬、高继述等人赴陕西武功西北农学院复学去了。

1940年春天,马鸿逵军法处派人到平罗抓捕小学教师,将平罗黄渠桥北校校长雍生善,教员童山斗、杨天伟等10余名小学教师抓到军法处严刑审讯。与此同时,军法处也派人到我家搜查,在我家搜出生活书店出版的《大众生活》等抗日进步刊物。因我早已离家,他们竟将我弟弟俞占奎抓到军法处审讯。后因我弟弟俞占奎是种庄稼的什么也不知道才被释放。刘廷栋也因处境困难,到贺兰山躲了一个时期,于1940年夏天到陕西西北师范学院上学去了。就这样,平罗地区轰轰烈烈的抗日救亡宣传活动被马鸿逵镇压下去了。

(作者:俞占鳌)

PDF 文件使用 "pdfFactory Pro" 试用版本创建 www.fineprint.cn

抗战中的袁金璋

袁金璋，字丽生，宁夏中卫县人，第一次国共合作期间参加国民党，是宁夏抗日民族统一战线的拥护者、宁夏民革的召集人。

保护爱国抗日力量

1936年春，中共地下党人王幼平带着张子华的介绍信，化名秘密来到银川找到国民党宁夏省党部袁金璋（在北平参加过反帝大同盟，时任省党部科长，兼《宁夏民国日报》编辑）。两人相见，提到反帝大同盟的关系，相谈十分投机，王幼平对当时中国政局发生的变化和国际反法西斯阵线的形势谈了自己的看法，认为团结广泛的爱国力量，一致抗日的局面，将会出现。袁金璋听后十分振奋，把王幼平待为上宾，利用国民党机关和本身职务，周密掩护。王幼平在银川活动了几天后，经过袁金璋的介绍到中卫县找到宁夏省立中卫初级中学体育教员潘钟林（中卫人，在北京参加过反帝大同盟），住在潘钟林的岳父家里，与中卫中学教导主任雷启霖进行了联系。

这年夏天，红军西征进展神速，到达同心、海原、中卫香山一带。马鸿逵在银南各县调驻重兵，增设岗哨，严密防范，盘查行人。中卫、银川各学校秘密宣传抗日活动，引起马鸿逵极度不安，密令军法处派特务侦察，并检查邮电信件，查禁一切宣传抗日的进步书刊。7月，马鸿逵命令教育厅召集全省中小学教职员和中等学校全体学生到银川参加暑期训练团，主要是清查共产党人，禁止宣传抗日活动。将中卫中学体育教员潘钟林、银川学堂巷小学教员温宝玺（中卫人）以宣传抗日、收藏抗日“反动”书刊、“共产党嫌疑案”等罪名逮捕入狱，严刑逼供，

PDF 文件使用 "pdfFactory Pro" 试用版本创建 www.fineprint.cn

并把订阅抗日进步刊物的教师,列入黑名单,进行监视,继续搜捕。袁金璋得知苏复涛等原宁夏旅平同学多人被列入黑名单后,设法转告免遭此难。有一天,军法处特务孟晤晋伙同国民党省党部总务科长兼调统科长朱思义,约袁金璋前往柳树巷大公报派销处搜查书刊,捉拿共产党人。袁金璋答应次日前往。翌晨破晓,袁金璋跑到该处,打门高声喊叫“查户口”(暗示转移),喊罢离去。晚上袁金璋随孟晤晋、朱思义等人前往搜查,扑了个空,毫无收获。

当时,王幼平同志在银川处境险恶,袁金璋有时掩护其到自己家里隐匿。但军警联合连日清查户口,情况十分紧急,袁金璋通过地方开明人士,把王幼平护送出城,过黄河往绥远去了。

潘钟林、温宝玺被押在狱中,袁金璋暗中联络地方士绅和教育界知名人士积极营救。于1936年底西安事变后,经潘峰(宁夏佛教会会长)、孙俭(中卫中学校长)保释出狱。

配合中共地下组织开展活动

1937年7月,抗日战争爆发后,日本侵略军向绥西进犯,马鸿逵态度动摇。中共中央为了加强对宁夏的工作,让八路军西安办事处同宁夏省府驻西安代表柴成霖接触,取得马鸿逵的同意,谈判团结抗日、划定陕甘宁抗日根据地边界和释放红军被俘人员等问题。中共中央派八路军总部参谋、周恩来副主席的秘书张子华为代表,于8月下旬来到银川,住在新华街的一家饭店。马鸿逵抗日无决心,知道张子华原名王绪祥,中宁县恩和堡人,是国民党宁夏省党部特派员王含章的侄子,所以,一面接待应付谈判,一面想利用他们家庭政治上的矛盾和王含章的长辈关系,长期拖住张子华脱离革命。张子华到银川后,与马鸿逵仅接触谈判两次,对“团结抗日”这个主要问题始终没有达成协议。

张子华到银川适逢王含章赴南京,马鸿逵派四姨太刘慕侠指示王含章老婆黄清芳,把张子华接到王含章公馆居住,意图软禁。袁金璋、吴元晖(省党部秘书,中卫人)以省党部职务关系在王含章家里与张子华会见。张子华介绍了国共第二次合作后,各地团结抗日形势发展的情况和来宁夏谈判团结抗日的重要使命。袁金璋给张子华介绍了宁夏的政治情况和各阶层抗日的思想动态。他俩在

PDF 文件使用 "pdfFactory Pro" 试用版本创建 www.fineprint.cn

接触中秘密商定,利用抗日高潮的有利形势,联合原北平反帝大同盟(张子华原在北平领导这个组织)的宁夏成员潘钟林、高尚信等人秘密活动,掩护地下共产党人来宁夏各地学校宣传抗日,发动群众,输送爱国青年到革命圣地延安学习,为宁夏培养抗日干部。

张子华住在王含章家里,因接触群众受到限制,仍搬回新华街的一家饭店居住。其间经袁金璋、吴元晖转告,原宁夏旅平同学潘钟林、苏复涛等多人到银川和张子华会见。不久张子华被护送到中宁探亲,又经张子箴(张子华的表兄)从中宁护送离开宁夏边境,转回西安。

1937 年 10 月,中共宁夏工委书记李仰南同志(化名杨学文)带着张子华的介绍信,来银川开展抗日活动。袁金璋和实验小学校长高尚信商量,把李仰南安排到实验小学任教,作为掩护。在李仰南到校以后,实验小学教导主任侯亦人(又名杨文海)、教师薛嵩山(又名薛云亭)、涂春林因受到新安旅行团来宁夏宣传抗日的影响,并得到校长高尚信的支持,在党组织的秘密领导下,与袁金璋等人配合,经过合法斗争,迫使马鸿逵和宁夏省政府教育厅批准成立宁夏少年儿童战地服务团(简称少战团),允许在宁夏境内宣传抗日。

1938 年春,在少战团成立大会上袁金璋讲话,赞扬实验小学爱国教师和青少年同学们的抗日爱国行动,动员各校师生向实验小学学习。少战团遂于四五月份,由侯亦人、涂春林、高尚信、薛云亭分别带领,组成宣传队,到银南、银北各县的学校、集镇宣传抗日,广泛发动了群众。各县纷纷集会响应,在宁夏掀起了抗日高潮。李仰南同志在实验小学发展建立了中共地下党组织,有的教师和青年学生于 1938 年下半年被送往延安, 参加了抗大学习。1937 年冬至 1938 年春,中共地下党人孙房山(又名张方山)、杨静仁,先后秘密来到银川,也找袁金璋接头。孙房山经袁金璋协助被安排到宁夏中学任教。后来杨一木、苏文也来银川, 袁金璋又协助李仰南把他们分别安排到平罗和黄渠桥小学任教。1938 年春,袁金璋到平罗县视察党务,趁机到平罗高小和女校向师生讲话,“日寇侵犯绥西,平罗地处绥宁交通要道,银北处于抗日前线,保家卫国,人人有责。我国处于全民抗战时期,必须发动群众起来抗日。学校爱国师生,走出学校,宣传抗日,做得很好,对地下党领导的抗日宣传活动给予了一定的配合。”

1939 年初,日本侵略者对国民党采取诱降、劝降政策。国民党蒋介石集团

PDF 文件使用 "pdfFactory Pro" 试用版本创建 www.fineprint.cn

破坏国共合作,决定执行“防共”“限共”“反共”政策,秘密颁布《限制异党活动办法》。袁金璋看到这些绝密反动文件,立即把情况告诉了李仰南。

1940 年春,袁金璋、雷启霖、陆宣络被调到重庆国民党中央训练团受训。这年夏,崔景岳、孟长有、白玉光等共产党人被捕入狱,袁金璋、雷启霖在重庆深感同情和不安。由于袁金璋在宁夏不和国民党特务合作,军法处控告他放走了李仰南(杨学文),马鸿逵曾公开点名指责袁金璋串通共产党,并上报国民党中央批准给予袁金璋记过处分。1945 年 5 月抗战胜利前夕,袁金璋到重庆参加国民党第六次全国代表大会。在美国的操纵下,国民党公开决定“反共”。他在会议期间秘密和国民党民主党派人士接触。

1945 年 8 日,日本投降,抗战胜利。马鸿逵在宁夏征兵征粮,不遗余力,搜捕进步青年,日见疯狂,人人自危。袁金璋于这年 9 月逃离宁夏到重庆。1946 年春,袁金璋经于去疾的介绍,参加了国民党三民主义同志联盟(民革前身简称民联)。后来联合雷启霖组织宁夏籍居外地的青年,开始进行有组织的反马活动。1948 年夏,他在南京开展过策反活动,直至宁夏解放。

袁金璋同志是宁夏民革组织的召集人和宁夏颇有声望的爱国民主人士,被称为中国共产党的朋友。1968 年 12 月,在林彪、“四人帮”极左路线迫害下,袁金璋同志含冤死去,终年 64 岁。1979 年宁夏区政协举行了追悼大会,悼词中说“袁金璋同志为中国人民的革命事业做了许多有益于人民的好事, 在巩固和发展统一战线方面,更是竭尽自己的精力,做出了不可磨灭的贡献”。

(作者:苏复涛)

PDF 文件使用 "pdfFactory Pro" 试用版本创建 www.fineprint.cn

金三寿的战斗历程

1936年,金三寿在回族进步青年马怀蔺同志引导下投奔红军,参加革命。

地下斗争

1937年七七事变后,为了动员团结广大回族人民起来参加抗战,我和其他27名同志于1938年秋受特委的派遣到宁夏做地下工作。我们的负责人是杨一木、李仰南。杨一木当时是三边特委回民部长,负责宁夏地下工作。离开定边前,特委组织我们进行了一段整训,主要是学习党的抗日民族统一战线政策和少数民族政策,还讲了一些做地下工作应当注意的原则和工作方法。为了方便工作,争取哥老会一起抗日,特委专门雇了一个哥老会成员,每天给他一块光洋,并提供吃住,让他给我们教了半个来月哥老会的黑话。由于马怀蔺同志在金积、灵武一带的哥老会组织和绅士中有一定声威,我们还带了几封以他的个人名义写给当地社会名流的信。

1938年深秋,我们分两路从定边出发,一路由杨一木、李仰南同志率领,从定边到运城过黄河,在石嘴山李冲和家里落脚,寻机打入银川;另一路由我和马存标带领,从定边经盐池直接潜入老家金积、灵武一带。由于马鸿逵敌视共产党,我们在宁夏开展工作是非常困难的。我们到宁夏以后,第一步就是寻找落脚点,想办法给外地的同志安排社会职业,如安置几个从四川来的女同志在街上开设卖老酒的摊点来掩护工作。我和马存标同志是本地人,投奔红军后,马鸿逵就下通缉令悬赏捉拿我们,因而不能公开露面,只能隐蔽活动。我们落脚在一些不被马鸿逵的特务组织注意的绅士富人和哥老会成员家里。不

PDF 文件使用 "pdfFactory Pro" 试用版本创建 www.fineprint.cn

久杨一木同志打入银川，在一个学校里任教。他在银川羊肉街口银行附近找了一个地方，作为我们碰头、过组织生活、传送情报的据点。这样，我们基本上立住了脚。

经过一段时间工作，我们建立了从边区到宁夏的交通联络网，共有4个站。都是单线联系。定边的交通员名叫谢天民，他拿上文件从定边出发，送到吴忠寺巷道我的老家，我再派人送往吕家堡子交通站，吕家堡子派人送到叶盛站，再由叶盛堡派人送往银川羊肉街口交通站。当时送往定边的主要是各种情报，定边过来的一般都是我党抗日民族统一战线政策和揭露国民党消极抗日、积极反共的油印宣传材料和传单，还有一些是党组织给国民党统治区的知名绅士、宗教界首领的统战信。

当时，抗日战争正处于困难时期，我们到宁夏做地下工作，没有向上级党组织伸手要过一分钱的经费，有困难都是自己想办法克服。杨一木同志打入银川学校后，每月薪水比较多，他的收入是我们工作经费的一个来源。他除了留下自己的生活费外，按月给每个同志几元钱，记得那时候，杨一木同志每月给我5元钱。这点经费是远远不够的，因此，在开展工作的同时，大家都想方设法筹集经费。我们除了做小买卖赚钱外，主要是到富人家里干活。这对我们有两个好处：一是干活管饭，还能挣点钱；二是在富人家干活可以掩护工作。夏天，我们给人家割麦子、拔草、锄地；冬天，我们给人家打场、收大烟，虽然很艰苦，但想到自己为革命作了一点贡献，心里感到很踏实。

在工作上，马存标侧重在金积开展工作，我侧重在灵武开展工作。那时的吴忠市一部分属灵武，一部分属金积。在这一带立住脚以后，我们的组织发展工作和统一战线工作都有所开展。比较成功的两个例子，一个是发展马汉三参加革命，一个是对伊斯兰教哲赫林耶教主马进西和其子马腾霭的统战工作。

马汉三原任国民党灵武县政府办公室主任，是个知识分子，文笔很好，过去曾同马怀蔺同志有过接触，私人交情比较深厚。我在灵武开展工作时，有人介绍说，马汉三对国民党的消极抗战有不满情绪，私下里说过共产党的抗日民族统一战线政策才是救中国的政策。掌握这个情况后，经过分析，我们认为他有被争取过来的可能性。于是，我先让人给他捎信说，马怀蔺委托金三寿来看一看你，你敢不敢见面?他表示愿意见面。一天晚上我到了他家，见面寒暄几句后说："你

PDF 文件使用 "pdfFactory Pro" 试用版本创建 www.fineprint.cn

胆子真不小,竟敢接待我这个马鸿逵通缉的共产党要犯?”他笑着说:“要犯不要犯我不管,我只知道你是马怀蔺的朋友。你冒着生命危险来看我,我不见,不够朋友。”我给他介绍了马怀蔺的近况,他听了很高兴。我故意说:“马怀蔺听说你混了个官,让我来祝你步步高升呢!”他说:“什么狗屁官,给国民党做事有什么出路?不瞒你老金,我早就烦透了!”我说:“也是啊,一个人应该走一条正确的道路,现在国难当头,应该多为国家着想。”他说:“你当我没想过!但在这种环境下,能做出什么有益于民族和国家的事情?共产党在前方抗日,而我们却天天伺机迫害共产党,问心有愧啊!”我说:“你要是相信共产党,事情就好办了。”我给他介绍了党的政策和边区的情况,他听了很高兴。我说:“你如果想过去,我可以给你牵线。”他表示要考虑一下。这以后,我又给他做了几次工作,他终于决定弃暗投明,到边区参加革命,经过准备,我们派人护送他到了定边。马汉三同志参加革命后表现一直很好,先在三边保安司令部任秘书工作,后来调到张达志同志领导的一支骑兵部队搞秘书工作。

伊斯兰教哲赫林耶教派吴忠板桥门宦教主马进西,在灵武、金积一带拥有众多的教民,影响及甘肃、青海等省。马进西在教民中享有很高的威信,深得教民的拥护和信任。为了争取这一带信教的回民群众拥护共产党的抗日救国主张,我们对马进西和其子马腾霭进行了争取工作。当时,争取马进西的条件是比较有利的,一是他的第十子马腾霭是个青年人,容易接受新思想新事物;二是由于不堪忍受国民党暴政,海固地区爆发了以哲赫林耶教民为主的反对国民党政府残酷压迫的农民暴动。这个斗争,对板桥门宦教主马进西震动很大,使他对国民党的真实面目有了比较清楚的认识。我们利用这些有利因素,对他进行了积极的统战工作。我和杨一木同志征得马进西同意,特意在他的寨子里住了一个星期,比较系统地给他介绍了党的民族宗教政策,讲解了党的抗日民族统一战线政策。经过一系列的工作,马进西和他的儿子马腾霭表示拥护共产党、红军的政策,并答应教育教民不与红军作对,帮助掩护我们的地下工作。解放以后,党先后安排马腾霭为宁夏省人民政府副主席、吴忠回族自治州州长、宁夏回族自治区人民政府副主席等职。

PDF 文件使用 "pdfFactory Pro" 试用版本创建 www.fineprint.cn

在定边的工作

从灵武、金积一带返回定边后，到1945年底第三次组织回民支队的5年间，我一直受三边分委（1938年2月，三边特委改为三边分委）的领导，在定边工作。

1939年底，我回到定边。这时抗日战争进入相持阶段，由于国民党的封锁包围，边区财政出现困难。党中央提出了“自力更生”的方针，号召边区军民“自己动手、丰衣足食”。边区机关、学校和军民积极响应党中央的号召，开展了轰轰烈烈的大生产运动。三边分委根据中央号召发出指示，要求各机关、团体和群众组织起来广开门路，发展经济，解决困难，并要求分委机关带头行动。我和马存标同志于1940年初受分委委派，办起了“四义供销商店”，由我担任商店经理，马存标任经理。

“四义”商店是由三边分委、三边行署、三边保安司令部、三边银行办事处四个机关集资筹办的，故名“四义”。刚开店的时候，只筹集300元资金。分委指示我们，商店除了开展经济工作，解决定边的物资供应困难外，还要设法争取和利用来往经商的各地商人，搞好宁夏和内蒙古三段地一带的情况联络工作。

“四义”商店的主要经营项目，有从包头运来的布匹，平凉运来的老布，还有边区生产的盐、小米、烟等。

商店在正常经营一般货物的同时，还根据分委的指示，接受边区各部队的定货，利用关系，通过提高收购价格等手段搞军用物资、马匹和当时比较缺乏的各种医药品及医疗器械。我们另一个重要的政治任务，就是利用商人来往于日伪占领区和国民党统治区的便利条件，或做他们的工作，扩散我党的影响；或派我们的店员装作商人到国民党统治区和日伪占领区进行策反工作等。店员周仁同志，就专门负责到内蒙古三段地一带搞情报联络工作。我也曾两次化装为商人去包头策反日伪的西北督办蒋辉若，由于情况发生变化没有成功。

（作者：金三寿）

PDF 文件使用 "pdfFactory Pro" 试用版本创建 www.fineprint.cn

绥西抗战亲历记

一

绥西抗战时期,我在国民党81军独立旅1团3营8连担任副连长,驻防黄河南岸的达拉特旗。1939年冬的一天午夜,哨兵忽报不远处有男女哭声,他和另一哨兵循声前去查看,是从包头城内逃出来的一家老小7口难民,一路哭哭啼啼投奔亲友路过防区,我便接见了他们一家人。一见面他们全家都跪在我面前,我急忙拉起。他们向我哭诉着一家的不幸遭遇。

那老汉说,他们一家7口,住在包头城内做小生意,生活十分艰苦。最近存钱给大儿子订了一门亲事,今天媳妇过门,熟料到了下午,一个日军年轻军官不请自到,他腰间还别着一支手枪。老汉慑于平日鬼子烧杀淫掠无恶不作的淫威,强打着精神先把他恭候在客厅内招待。鬼子饭饱酒足之后天色已晚,他佯装醉酒赖着不走,还扬言要在洞房过夜。这种伤天害理的事怎么能行!老俩(两)口和儿子好言相劝无效,又跪在地上求饶,鬼子还是不走。老汉一家和一些未走的亲友非常气愤,天越黑了,鬼子兽性大发,索性不顾做人的羞耻,当众对新娘子进行调戏和侮辱。说来也巧,新郎尿急去上厕所,有四五个小伙子气愤不过,不约而同地也先后随着跟了出去,共同商量要消灭这个鬼子。其做法是打死肢解装麻袋投入附近一口枯井,消尸灭迹。等新郎回来后,鬼子还在调戏新娘。新郎等怒火中烧,猛扑上去,拳脚相加乱打一顿,把枪也下了,直打得鬼子跪地求饶说他再不敢了。这些小伙子在老两口的支持下继续痛打,直至打死才罢手。

为了便于将尸体装入麻袋,又用刀斧把下肢砍断,盛装停当后迅速投入附近一枯井中。那支手枪被一小伙子拿去。大祸闯下了,鬼子能不报复吗?大家商

PDF 文件使用 "pdfFactory Pro" 试用版本创建 www.fineprint.cn

议的结果是三十六计,走为上策。那么去哪儿呢?老两口想来想去,伊盟国军防区有一个远门亲戚是他们唯一投奔的去处。于是打点行李携儿带女连夜出走。可是大家一想包头城门晚上都上锁,还有日伪军严密把守如何出得去。急中生智,那几个小伙子提出,可携带绳索由他们把老汉一家从城墙上吊下去。事不宜迟,绳索准备好后全体出动。他们趁夜深人静及情况熟悉的有利条件,选择了一城墙破损处将老汉一家人全部吊出城。路上老汉一家人泣不成声,跌跌爬爬连夜向南过了黄河直奔伊盟。走了20多里后,就遇到了前面被哨兵盘查之事。

当时,我非常同情老汉一家人的不幸遭遇和困难处境,给了一些干粮之后,让一个排长把他们临时安置在附近一处人家过夜。次日老汉一家人临别时还向我表示了谢意。那几个小伙子,据老汉说可能要上大青山参加共产党游击队打鬼子,家里是万万待不得的。

二

伊盟达拉特旗新民堡有个王乃召,它是一座喇嘛寺,喇嘛多香火盛。可是这座喇嘛寺在包头失守后被日本鬼子侵占,住着许多日伪军。寺距我军防区约10多里,对我军威胁很大。

1938年夏天,包头地区瘟疫流行,百姓死亡甚众,当时鬼子也有因传染瘟疫而死亡的,他们死亡之后,一律实行火葬,并把骨灰盒运回国内靖国神庙安放。鬼子很讲迷信,在把骨灰盒运回国内之前,还要对亡灵进行超度,其方式是请喇嘛诵经和唱大戏。当时喇嘛寺赶会和做生意的人很多,非常热闹。

这一情报被我81军获悉,经军、师部研究决定,由我带领一个精悍的敢死队前去破坏和惩罚,并由一个团的兵力在外围策应,相机进攻。敢死队11个队员是我严格挑选的,他们各个身体强壮,机灵勇敢,也是优秀的投弹手和射手,命中率高。临行前包括我在内全部脱下军装,换上蒙汉民便衣,化装成赶会的农牧民,每人身藏1支手枪、2颗手榴弹及1水壶汽油轻装前进。一路上三三两两作近距离小分散,背着皮毛说着客套话谈笑自若,无人认出我们是抗日军人。

到达王乃召时已是中午12点5分,但见寺内外人山人海,神堂内设有许多

PDF 文件使用 "pdfFactory Pro" 试用版本创建 www.fineprint.cn

鬼子的亡灵牌位,喇嘛活佛为其诵经祈祷,院内还搭台唱戏。一些日军官兵和蒙奸汉奸在前排就座,勤务兵殷勤侍候,他们一边嗑瓜子一边喝茶水交头接耳得意忘形。我在寺内外仔细察看了一番,得知多数鬼子有任务外出,寺内只留数名日伪军维持秩序,而且寺内外未设固定岗哨,也掌握了在寺空地上堆放的大批草垛和粮垛的准确位置,这对我们执行破坏任务是很有利的。于是我便决定包括我在内的 12 个人分为两个组,第一组负责烧粮草,由一个班长带领,把每人带的两颗手榴弹交给第二组使用。第二组负责炸鬼子和蒙奸汉奸,由我带领,把所带 6 水壶汽油交第一组使用。并约定听到戏场手榴弹爆炸声,第二组立即放火。我们 6 人在戏场东瞧瞧西转转很快选择好各自的有利位置,对鬼子和蒙奸汉奸形成一个半月形包围圈。这时戏也唱得正红火,我用约定的暗语大喊:“唱得好鼓掌!”我边喊边迅速取出藏在身上的手榴弹拉响导火索向台前掷去,一口气把 4 颗掷完。在我拉响第一颗手榴弹的同时,另 5 名队员也齐刷刷地拉响手榴弹向台上台下掷去,顿时爆炸声接连不断,不到一分钟就把全部手榴弹掷完。这时戏场乱作一团哭嚎声不绝于耳,群众纷纷外逃。鬼子和蒙奸汉奸们死的死伤的伤晕头转向不知所措,真是大快人心啊。我们也趁乱夹杂在群众中迅速撤离。再说烧粮草的一组,他们闻得爆炸声后立即把所带汽油浇泼在粮草垛上,用火柴点燃后也夹杂在群众中撤离。不久两个组又会合在一起三三两两加快步伐奔回营地。一路上我们不时回头观望,那粮草垛火光冲天浓烟滚滚,还隐约听见活着的鬼子与蒙奸汉奸在喊戒严抓人呢。

三

日军在包头黄河南岸附近的一个庄子设立了一处合作社,购销皮毛、大烟土和布匹杂货,生意兴隆。因该社是河南岸唯一孤立的一个据点,所以派驻一个 40 多人而且装备精良的骑兵队加以保护。这无疑是我 81 军防区边缘的一个毒瘤,军部决定设法破坏和予以拔除。

1939 年冬的一天,我连奉命“踏营”合作社。先是我派两名精干的侦察员化装成出售皮毛的蒙民前去侦察。经过这次秘密侦察掌握了该社周围的地形道路以及庄子内骑兵队和合作社的全部情况。不巧次日下了一场大雪,雪深两三寸,

PDF 文件使用 "pdfFactory Pro" 试用版本创建 www.fineprint.cn

气候严寒,这无疑给“踏营”带来了困难。但是对于士气旺盛杀敌心切的我军官兵来说,这些困难是完全可以克服的。相反,雪后敌人可能麻痹大意疏于防范,这才是踏营的好机会呢。经研究决定雪夜“踏营”,不达目的决不罢休。次日午夜,由我带领经过严格挑选的 11 名敢死队员共 12 人,每人携带手枪、手榴弹、匕首等小型武器轻装出发。

夜晚,月光微明,大地银装素裹,天冷得几乎要把手粘在枪上。路上为了不暴露目标,我命队员们把军衣白里子翻穿在外,形成自然保护色。经过 20 多里的急行军,当望见合作社时已是凌晨两点多钟。于是我们便屏气凝神,蹑手蹑脚地匍匐前进。及至庄子时,我们便躲藏在阴暗处窥视,见合作社大门紧闭,鸦雀无声,只有庄角岗房亮着灯还有人在说话。稍停两个哨兵出来沿庄子墙转了一圈回去了。机会到了,我们趁敌哨回去取暖之机,轻轻把停放在庄墙外的几辆大木轮车立起来,作为梯子帮助 4 个人先上庄子墙入内开门,其余队员在墙外等候策应。4 人上去后鬼子并未发觉,他们便藏匿在一破墙处,等鬼子到来时下手。时间过得真慢啊,雪后的天气又是那样凛冽,简直快把手脚冻僵了。约摸 10 分钟后,两个鬼子穿着皮大衣,裹抱着长枪,磨磨蹭蹭地又出来巡视。当到了队员藏匿处,说时迟那时快,4 个人猛然跳起一个箭步上去,二对一的分别把两个鬼子摔倒在地,一个卡咽喉用手帕塞口,一个下枪弹,然后合力用准备好的绳索结结实实地捆起来,身上再压以石板防其滚动摔地,以免惊动其他鬼子。全过程只用了两三分钟。再去察看岗房才知是个空房,没有一个鬼子,这才放心地把电话线剪断。4 人临时分工,一个留墙上用哑语告知下面队员已把敌哨消灭,正在去开大门。两个去院内察看,见鬼子住的 3 套房间(每班一套)和合作社人员住的房间,有的闭门有的开门均在酣睡,只闻鼾声此起彼伏。再看马厩里的战马,都在津津有味地吃夜草,发出一些沙沙的声响。一个去开大门,不等把大门开大,等得心焦的 8 个队员争先恐后蜂拥而入。

全部队员会合后,在一阴暗角落,我根据鬼子正在酣睡的情况又应急分工,4 人组奔向鬼子住的房间,将鬼子墙上挂的、地下放的枪支弹药和战刀收拢。这时有个别鬼子从睡梦中警醒,翻起身光着屁股欲拿枪反抗,但等待着他们的却是黑糊糊的枪口和明光闪闪的战刀。在队员们“举起手来不许动”的怒斥下,一个个顺顺当当地把手举起来。其他鬼子警醒后,有的还在说痴话,待鬼子都醒过

PDF 文件使用 "pdfFactory Pro" 试用版本创建 www.fineprint.cn

来时,责令其把衣服穿好,但不许系裤带,用手提着裤子。合作社人员也束手就擒。最后把50多名敌人全部押解集中在一个大房间,由我训话:“你们是日本侵略者的炮灰,要幡然悔悟规规矩矩,今后再不要做伤害中国人民的事。我们这次来是先给你们点颜色瞧瞧,但必须要把武器弹药和货物拿走。我们走后两小时内不许你们向上级报告,否则下次来到新旧账一起算,别怪我的‘花生米’(指子弹头)要吃肉。”众鬼子听后唯唯诺诺称是,并感谢不杀之恩。该队共有40多匹战马,各个膘肥体壮。我让20多名鬼子出来备马驮物,其余由4名队员监视。等鬼子把马鞍辔备好,除留下12匹乘坐,其余的捆绑驮好,计有40多支枪、大批弹药、战刀、电话机,以及合作社的重要货物大烟土和布匹等等。走之前,还把这20多名鬼子关在另一个房间内,由4名队员监视。等我们走远后,执行监视鬼子的4名队员才赶来会合。一路上我们每人骑着一匹高头大马吆喝着驮马,有说有笑不到两小时就到达了营地。

这次“踏营”成功,缴获战利品颇多。不久军部奖赏了我们敢死队,我也由副连长升为正连长。

(马云藩　口述　杨应林　整理)

PDF 文件使用 "pdfFactory Pro" 试用版本创建 www.fineprint.cn

追寻父亲王五典在绥西抗战中的足迹

父亲王五典堪为威武雄壮的抗战经历，有许多可歌可泣的豪迈事迹可以书之史册。细读父亲的一生，有两大亮点：其一是1939年绥西抗战；其二是1949年中卫起义。我就写写父亲绥西抗战的事迹吧，这是民族的自豪，是家族的骄傲。

写作札记

记得上高中的时候，我替父亲抄写过他的自传，自传中记载他参加绥西抗战的事情。但也仅仅知道原来父亲也参加过抗日战争而已，并未在心中留下深刻的印记。研读《王氏族谱》有“尧天抗日沙拥身，人生出死膺军功，效命疆场先士卒”的记载和评价，却又语焉不详。到了20世纪80年代，父亲的抗战回忆录《国民党81军绥西抗战的回忆》在《宁夏文史资料》上发表。我读了这篇文章，从此对“乌拉脑包”“乌不浪口”“四义堂”“五原”这些地名留下了深刻印象。但是，我却对父亲所写“乌拉脑包战役”“乌不浪口、四义堂战役”产生了疑问，文章所写只能叫做“战斗”，怎么是“战役”呢？那么“绥西战役”又是咋回事呢？父亲所参加的战役的意义何在呢？为什么五原会发生那么惨烈的战役、战斗呢？于是，常怀重走父亲当年抗战之路的念想，通过寻觅历史旧迹，揭开心中的疑问。

于是，我读资料、上网络、访先贤、走“口外”，追寻父亲当年的足迹，触摸历史的遗迹，掀开那段尘封的历史，将父亲抗日的壮举书之于册，传之于口，给我们和后代留下永远的记忆。

PDF 文件使用 "pdfFactory Pro" 试用版本创建 www.fineprint.cn

严峻形势

我首先要解决的问题是,父亲回忆录中记叙的绥西战役是在什么背景下发生的?原任傅作义部35军101师师长,参加过抗日战争绥西地区三大战役的董其武将军做过详细回忆。我读了董其武的回忆录,让我对绥西战役的全局有了宏观的了解。

抗日战争全面爆发后,国民政府于1938年将全国划分为8个战区,甘肃省主席朱绍良任第八战区司令长官,傅作义任第八战区副司令长官并统一指挥退入绥西各派系的抗日军队。西北诸马的武装也分别被编入第八战区战斗序列,马鸿逵的第十五路军和马鸿宾的81军35师组成第十七集团军,马鸿逵任总司令,马鸿宾任副总司令兼81军军长。1938年5月,绥远大部地区被日伪军占领,国民党中央任命马鸿宾为绥西防守司令,率所部81军和马鸿逵的2个骑兵旅、1个警备旅,开赴绥西抗日前线。

1937年抗日战争爆发后,绥远省主席傅作义在绥西地区发动了抗战中著名的三个战役。即:1939年12月中旬至翌年1月的包头战役;1940年1月下旬至2月的绥西战役;同年3月至4月的五原战役。三战役先后历时四月余,总体是胜局,写下了抗日战争史上光辉的一页。

1939年冬,抗日战争进入第三个年头,日寇逼湘北、陷南宁、虎视昆仑关,南线形势吃紧,战局进入艰苦阶段。时年12月,重庆国民政府任命傅作义为第八战区副司令长官兼第二战区北路军总司令,返回绥远,设长官部于五原。为牵制北线敌人调兵南下,国民政府命令傅作义出兵袭击乌拉山后大佘太一带之敌。傅作义认为袭击该地区之敌起不到牵制华北敌军的作用,只有进攻敌军重点防守的据点包头,方能收此功效。

1940年1月27日,日军驻蒙军司令官冈部直三郎太将秘密前往包头,召见黑田、小岛等高级将领策划进攻绥西的相关事宜。会上决定:以第二十六师团主力两万余人取道后山进入绥西地区;以骑兵集团及配属之伪蒙军三个师、伪绥西自治联军15000余人取道前山及黄河南岸向绥西进犯,目标直指五原重镇,并企图摧毁绥西抗日根据地。可谓大兵压境,咄咄逼人。

PDF 文件使用 "pdfFactory Pro" 试用版本创建 www.fineprint.cn

我方阵营,傅作义率部由山西回到绥西河套地区,在临河重建了绥远省政府,在陕坝成立第八战区副司令长官部后,便立刻整顿军队。将35军补充为三个师,自兼军长。辖101师、新31师、新32师、军直属骑兵团、炮兵团,以及绥远游击军2个旅,作为主力部队。此外,属八战区副长官部序列,归傅作义指挥的部队还有:中央军门炳岳的骑兵第6军(只有骑7师一个师),原属阎锡山的五临警备旅,属宁夏马鸿宾的35师和马鸿逵的2个骑兵旅,以及由反正部队改编的新骑3师、新骑4师、新5旅、新6旅以及一些地方部队。

傅作义决定避免与日军正面决战,采取运动战方式打击日伪军。其中以第81军及其配属部队利用在乌镇、乌不浪口的既设阵地,在正面阻击日军并搞清日军主力后转入狼山开展游击战。总战略方针是引诱日军深入,切断其补给,以期达到各个击破的目的。

两军对垒,形势严峻,战斗一触即发。绥西会战就是在这种形势下展开的。

父亲就是在这样严峻的战争形势下毅然决然地走向了抗日前线。

绥西战役的简单过程是这样的:1940年1月28日,日军由骑兵集团长小岛中将指挥的骑兵集团和第二混成旅团分乘汽车300余辆,兵分两路进犯绥西,但是在途中遭到了中国军队骑兵第六军所属两个团的袭扰。迟至2月3日才摆脱了骑6军的阻击,继续向五原前进。另一路西进日军由第26师团师团长黑田中将指挥的以第26师团为主的日伪混合部队则在乌不浪口与乌镇地区遭到了中国军队第81军35师(师长马腾蛟少将)的顽强阻击,第26师团在得到飞机坦克的支援下,突破了35师的阻击阵地。当第35师阵地被日军突破后,由马彦少将指挥第81军骑兵旅便开始了袭扰战,之后,傅作义部第101师又开赴前线配合骑兵旅,使得日军第26师团直到1月30日才突破了81军的全部防线,并于2月1日侵占乌不浪口和乌镇。宁夏部队的第81军各部则在第101师的掩护下脱离了战斗,撤入狼山。

2月3日,第35军各部在完成各自的任务后相继撤入狼山。当日,日军占领五原。随后,日军兵分两路,又相继占领了临河、陕坝两地。

2月下旬,绥西战役告一段落。绥西战役的全过程,是许多中小战斗的积累。我军在乌不浪口、乌镇、折桂乡、三女店、黑石虎、万和长、蓿亥滩、马七渡口、杨高明圪旦、铁匠圪旦、黄羊木头、临河、陕坝、阿善及南北公路线上,阻击伏击

PDF 文件使用 "pdfFactory Pro" 试用版本创建 www.fineprint.cn

和袭扰敌人,发生上百次战斗。

其中,有些战斗可以说是恶战或苦斗,每次战斗均予敌以杀伤,最后克复了临河县城和陕坝,将敌逐至丰济渠以东。整个战役共毙伤敌 2100 余人,摧毁敌汽车 100 余辆,坦克 5 辆,战马 300 余匹及各种武器若干,彻底粉碎了敌人企图消灭傅军主力的计划。

父亲参加的正是绥西战役发起前的乌拉脑包战斗和绥西战役上百次战斗中的乌不浪口、四义堂战斗及 1941 年的新民堡战斗。

绥西抗战是抗日战争时期西北地区唯一的战场,是西北人民对全国抗战的贡献。父亲和 1 万多名宁夏回汉儿女奔赴绥西抗日战场,为保卫国家和民族同日本侵略者浴血奋战,数千人牺牲在战场上,葬身异乡。他们是代表宁夏人民为国家而战、为中华民族而战,体现了中华民族不屈不挠的精神。

战略要地

我要解决的第二个问题是,五原、乌不浪口战略地位怎样?为什么会发生惨烈的战斗?

绥西是日军西进侵占西北地区的战略要冲,临河是绥远省政府驻地,陕坝是第八战区副司令长官部驻地,具有十分重要的政治、军事战略意义。

五原县位于内蒙古自治区河套平原北部。文字记载有 2400 多年历史,文化源远流长,为塞上名城。秦时属九原郡;汉元朔二年(公元前 127 年)更名为五原郡。1912 年改五原县。1925 年冯玉祥在五原誓师起义,响应北伐,为纪念此义举,曾一度改名为“义县”,傅作义“五原抗战”,阻击日寇,更使古郡五原名扬华夏,声震四海。

五原屏障西北。它面对黄河,背靠阴山、狼山,东襟绥包,西控宁陇,渠道纵横,沃野千里,是河套的粮仓,大西北的抗日前哨,处于十分重要的战略地位。阴山、狼山各隘口如乌不浪口等处是阻击日军的要塞,在绥西抗战中上演了一幕又一幕可歌可泣的英雄壮歌。

这些文字记载让我对那些记忆中的地理名称有了大致的方位概念。寻找新旧地图比对,确定具体方位。地图出版社 1966 年 4 月版的《中国地图册》和《中

PDF 文件使用 "pdfFactory Pro" 试用版本创建 www.fineprint.cn

国国家地理》2012 年第 10 期“内蒙古专辑”给我解决了疑难。

父亲参加的绥西战役就发生在包头至五原的 700 余里的征程中，这里正是狼山、乌拉山和黄河相夹的后套平原。五原背靠狼山，面对黄河，在后套平原的西北部。《中国国家地理》作了这样的描述：“从贺兰山到阴山脚下，黄河像一位单枪匹马、勇往直前的拓荒者，在沙漠和草原腹地造就了肥沃的河套平原。”“内蒙古河套（前套后套）北侧依次横亘着狼山、乌拉山、大青山（注：都是阴山支脉）等东西走向的山脉，西侧是乌兰布和沙漠，南侧为库不齐沙漠。后套平原西起磴口、东至乌拉特前旗西山嘴，背靠阴山、南至黄河；前套平原西起包头西郊，东至蛮汉山，背靠大青山、南濒黄河。”

乌不浪口正是狼山的一个山口，是从狼山山后乌拉特草原进入山前河套平原，占领乌镇，进军五原的要塞。

乌不浪口战斗的惨烈情况在父亲的绥西抗战回忆中有了描写，但新民堡战斗没有记载。曾参加过抗日战争的老兵包生福老人，在绥西战役时正是我父亲所在的 205 团 1 营的战士。由他口述、赵和平整理的《我在绥西抗战中的一段经历》刊载在《宁夏文史》第 28 辑上，文中叙述了乌不浪口和新民堡两场战斗的惨烈，可作为对父亲参加的这两场战斗的补充。

无字墓碑前的悼念

我要到父亲战斗过的地方去体会一下当年战场的况味，于是便约志诚、志杰共同驱车前往五原。我们选择 2013 年的农历正月初八（2 月 17 日）出发，因为乌不浪口战斗发生在 1940 年 2 月 1 日，这一天是农历腊月二十四。在节令上差不离，想感受天寒地冻的气氛。

第二天上午赶到乌不浪口时，正是上午 10 点时分，这天天气晴朗，阳光明媚，春天的气息扑面而来，实在难以寻找到当年那种“三九严寒，积雪没膝，寒风刺骨”“零下 30 多度的恶劣气候”的感受。但当我们走进陵园，瞻仰那一座座简陋的水泥构筑的长方形的墓冢时，默读那一座座没有文字的墓碑时，看着那一丛丛芨芨草在寒风中瑟瑟发抖时，我细数着 148 位烈士的墓冢只有 83 座墓碑有依稀可辨的姓名刻字时。

PDF 文件使用 "pdfFactory Pro" 试用版本创建 www.fineprint.cn

激荡的心情,奔涌的热血,庄严而复杂的感情涌上心头,这些英灵当年大都是十几二十岁的青年,父亲已经担任营长也才是二十六七岁的年轻人,正是他们在国难当头、大敌当前的时候,奋不顾身,冲锋陷阵,用自己的血肉之躯筑起了一道不可逾越的钢铁长城,他们永远活在中国人民的心中。

乌不浪口烈士陵园纪念碑

我在陵园中瞻仰着,寻找着答案。陵园门口的纪念碑上的铭文记载着:

1940 年 1 月 31 日(农历腊月二十三日凌晨),日本侵略者黑田重德师团长率日军兵分三路快速向河套扑来。两路由前山进犯后套之敌,在蒲亥滩和二圪旦湾遭傅部骑 6 军 20 团和 21 团官兵的顽强阻击,进展缓慢。与此同时,由后山进犯之敌在飞机、大炮的不断轰炸和坦克的掩护下,向乌镇、乌不浪口马腾蛟师的阵地发起了猛烈的攻击。战斗打到最后一刻,35 师官兵和日军进行了白刃战和肉搏战,硬是用自己的血肉之躯挫败了敌人的多次进攻,也使敌人付出了沉重的代价。但是日军凭借武器装备先进,又残酷地用飞机投下毒气弹,迫使 35 师撤离阵地。后我军 101 师增援,加入战斗,激战至黄昏,转移至折桂乡,日军侵占乌镇和乌不浪口……

此役我阵地多处工事被毁,官兵死伤惨重。但我守军浴血抗战、视死如归,使装备精良、来势汹汹的日本侵略者受阻于乌不浪口,以空间换取了时间,掩护

PDF 文件使用 "pdfFactory Pro" 试用版本创建 www.fineprint.cn

了我大部队的胜利转移。其战事之惨,可谓碧血横飞、草木含悲,是1939年12月反攻包头战役后的又一恶战,参战千余官兵血洒乌不浪口,为1940年3月声振中外的五原大捷做出了贡献。

1940年2月2日晚,参战部队35师各部在乌拉垴包村集结,当时乌不浪口守军208团大部阵亡,205团亦伤亡有半,唯余206团伤亡较小,因损失较大、形势变化,师部遂决定转移回宁夏修整。

1940年3月21日五原大捷后,傅部和西军重返乌镇,选择乌不浪口西侧靠山向阳坡为烈士公墓地。善后人员与当地民众一同找到148具旷野中的烈士遗骸,辨明姓名和部队番号后,于1940年清明节在所选公墓地举行了隆重的安葬仪式,以告慰牺牲烈士英灵。

另据记载,限于战争环境,烈士坟墓当时均以石土堆成,各成一小石土堆,墓与墓之间横成列,竖成行,墓前各立一小砖铭碑。公墓坐北朝南,成四方形,没有围墙。1986年,乌拉特中旗有关部门实地勘察,发现依稀可辨的烈士墓青砖碑刻名者仅83位。

瞻仰了乌不浪口烈士陵园,我们乘车进入乌不浪口,越过狼山,想全面看看当年战场的沧桑变化。原来狼山此段余脉并不高峻,也不凶险。面向后套平原的前缘山巅不过就是三四十米高的土山包,后山连着的乌拉特草原就像波浪不惊的大海,一望无际。乌不浪口虽被名为军事要塞,在我看来,几乎无险可守,在装备精良的日军的强大攻势下,父亲和他的战友们能够以誓死之心坚守抗敌,需要付出多大的牺牲啊!

(作者:王志厚)

PDF 文件使用 "pdfFactory Pro" 试用版本创建 www.fineprint.cn

骑 2 旅临河对日作战记

1937 年 10 月，宁夏省政府主席马鸿逵奉蒋介石之命，派他的部队骑 2 旅旅长马义忠、骑 1 旅旅长马光宗与 81 军军长马鸿宾率师赴绥远省临河县对日作战，并受绥远省主席傅作义指挥。这三支部队先后到绥远。骑 2 旅旅部设在临河县城内，所属第 3 团驻防桑家圈子、乌家河一带军事据点，第 4 团驻防红柳疙疸、善单庙一带军事据点，骑 1 旅和 81 军驻防临河、五原一带。另有宁夏保安警备旅旅长马得贵也驻兵三圣公渡口堂，作为前方的预备队。骑 2 旅到达临河县时，受到该县白县长的热烈欢迎，并主动介绍该县重要军事据点。骑 2 旅在马家军赴绥各军中纪律较好，对当地商民没有骚扰，民心安定，军民关系也比较融洽，和驻地友军也能互相尊重，团结较好，深受友军信赖。

临河县狼山口内有座察汗格尔庙，庙内盘踞一股以汉奸李守信、王英为首的日伪军。李守信、王英都是土匪，投降日军后，在日军的庇护和驱使下，经常窜扰绥西，奸淫烧杀，无恶不作。老百姓恨之入骨，必欲除之而后快。狼山口地处我军抗日后方，若不拔掉这个钉子，则我军有腹背受敌之忧。傅作义将军有鉴于此，曾令其驻临河百川堡屯垦队的一个团去消灭盘踞在察汗格尔庙的日伪军，不幸战败，该团团长阵亡。

1938 年 7 月，傅作义命令骑 2 旅旅长马义忠率全旅官兵去消灭盘踞在察汗格尔庙的日伪军。全旅在晚 8 时左右到达该庙，在夜幕的掩护下，向日伪军发起了猛烈进攻。刹时枪声大作，喊杀连天，战斗十分激烈。在炮火纷飞中，第 4 团团长张光武表现得十分英勇，他身先士卒，亲冒矢石，不幸腹部爱伤，但他沉着镇定，毫不慌张，忍着剧烈的伤痛，继续指挥战斗。战斗越来越激烈，2 营营副马珍元中弹负伤，5 连连长阵亡，士兵只有少数伤亡。双方激战约 3 个多小时，日

PDF 文件使用 "pdfFactory Pro" 试用版本创建 www.fineprint.cn

伪军伤亡惨重,乘夜溃逃。天亮后,经我军搜索,附近已无敌踪。为了使敌人不再有盘踞的巢穴,旅长下令将察汗格尔庙焚毁,拆除了敌人修筑的防御工事,全旅胜利回师。骑2旅在察汗格尔庙之战胜利,不仅解除了前方抗日部队的后顾之忧,也使老百姓得到暂时的安定。绥西友军也因骑2旅的胜利,士气为之一振。傅作义为骑2旅首战告捷专电嘉奖,发给官兵一批毛毡、裹腿和牛肉若干斤,以示慰问。同年8月,马鸿逵也派他的总参谋长柴成霖来旅慰问。在慰问过程中,他以纯洁官兵政治思想为借口,令全旅官兵集体参加国民党,在旅部驻地蛮会广场举行了入党宣誓大会。

1938年12月,一架日寇飞机低空轰炸陕坝时,被我驻军击伤,飞逃距蛮会约10里处降落。两名驾驶员在飞机降落后,恐被俘,遂举枪自杀在机外。我们检查飞机内部时,发现日寇轰炸绥西地图一张,图中把绥西所有军政驻地以及较大村落,均用红蓝铅笔圈注,列为轰炸目标。1939年春,日寇大举入侵临河县城,并有两架轰炸机配合作战。敌机轰炸了骑2旅旅部驻地。当时城内一片混乱,电讯也中断了,骑2旅与傅作义失去联系。作为预备队的骑1旅、81军行踪不明,骑2旅成了孤军,兼之武器陈旧,断难与装备精良、兵力雄厚的日寇周旋,于是被迫后撤。在后撤途中,行经内蒙安粮台卡子时,遭到蒙古人的袭击,打死我3团2营4连连长和一个班长。2营给以反击,击毙两个顽抗分子,并将卡子攻下,余众溃逃。

骑2旅回师宁夏后,始知骑1旅擅自放弃阵地,已先期逃回宁夏。

(作者:宋云卿)

PDF 文件使用 "pdfFactory Pro" 试用版本创建 www.fineprint.cn

参加伊克昭盟的一次战斗

1940年夏,81军主力35师及两个骑兵连，从绥西移防伊克昭盟北部之达拉特旗属黄河南岸滩地及滩南部沙窝沼一带,35师205团团直属及2营两个步兵连驻沼地沿边新民堡,两个半营驻在滩上,离新民堡10余里。马维麟任团长,我任副团长。206团驻新民堡10余华里的王乃召,团部及一个营驻在庙外,其余驻在滩上。35师师部在沙窝地中李玉山圪旦,是一个小村庄。东北距新民堡十五六里,北距王乃召约七八里。军长马鸿宾率领前方指挥所驻在王乃召西约十七八里的展旦召,其余部队驻在展旦召前面及迤西地区。

1940年2月底,当时黄河封冻,军车可以行走。傍晚得到情报:归绥(今呼和浩特)方面日寇军车六七十辆,满载大炮、军队,从托克托县附近渡过黄河,向西进犯。已在树林台一带,和民兵义勇军接触,若义勇军抵挡不住,即有沿滩西犯可能。军部电话通知各团就地注意警戒。第二天黎明,205团团直属进入预构台地边沿阵地,2营两个步兵连进入东面隔一干河床阵地。到太阳刚刚升起来时,兵车声隆隆不绝,不久,阵地东南面约距四五里一道高丘上出现了很多日军,并推上来了30多门大炮,一字摆开。我即用电话向军长马鸿宾作报告,马鸿宾指示速将部队撤出阵地,退入西南沙窝地区。未及传达执行,敌人30多门大炮同时猛烈向我阵地轰击,而我军所有武器,仅是一些旧步枪,还有单打一的老毛瑟枪,与敌人相距稍远就不起一点作用。经过敌人炮火猛轰,团直属右翼阵地全部被毁,副连长1人、排长2人阵亡。此时,敌人在炮火掩护下猛扑过来,冲破右翼,向我阵后包抄过来,我部即向东北撤退。东面两步兵连被敌兵插入干河床,不能西撤和团直会合,向北退去。前沿阵地一小部分人掩护团直属撤退后,

PDF 文件使用 "pdfFactory Pro" 试用版本创建 www.fineprint.cn

陷入敌人包围。我和团长退入沙窝后,即用原有电线,搭上话机同马鸿宾取得联系,报告作战经过。他在电话中严厉批评团长和我行动缓慢,未在敌人开炮前撤离阵地,以致遭受重大损失。他命令我们在门坎梁(距新民堡约5华里)收集散兵,并派便衣乘夜下滩找三个营绕道撤回,归团建制,要警惕敌人行动,不能予敌可乘之机。第二天黎明,敌人向王乃召206团阵地进攻,先用大炮轰击,将召内雄伟的大佛殿轰平,随之步兵进攻。守兵遵照马鸿宾指示,凭借工事,抵抗了一个多小时,向沙窝内撤退。此后,敌人以新民堡为据点,分兵到滩地进行所谓扫荡战。滩上我驻军均撤到南面沙窝沼地。从黄河以北包头一带,敌人调来6个伪蒙骑兵师,每师二三百人不等,接替日军分点驻守。第三天半夜,205团3个营也回到门坎梁附近,归团建制。当时,马鸿宾命令各团利用沙窝地军车不能畅行条件的进行游击战术,即敌进我退,敌退我进,与敌保持五六里之距离,如遇有利地形和机会,就进行反击。并选拔二三十人组成突击队,夜间到新民堡附近放枪骚扰,使敌人不得安宁。

这样守了八九天。一天上午,发现敌军车二三十辆,满载敌兵,从新民堡出发,向门坎梁开进到沙窝地带。军车慢慢蠕动,不能快行。我军即向西南撤退,敌兵下车,趾高气扬地步行前进。进到距门坎梁五六华里之兰四拉坝,正面有一个高大而坡度较陡的山岭,我军和敌兵都抢先爬山,争制高点。当敌兵爬到半山腰时,我军已从东面抢先登上山顶。我驻李玉山圪堵一连骑兵也从西翼抢上山顶,一齐开枪猛击,将先头几十名敌人全部击毙,后续敌兵爬山仰攻,并抢运敌死者尸体。我军沉着射击,并以手榴弹毙伤敌人200多人。这时,双方近距离作战,敌人的大炮失去了作用,我方轻武器虽比不上敌人精锐,而凭借地形优势,把进犯敌人几乎全歼。这时,日寇有坦克4辆,掩护大量敌人前来救援,沙窝山坡阻不住坦克行进,敌人攻上山来。我军第一次遭遇敌人的坦克车,即向山后及两侧迅速撤退。日寇坦克攻上山顶后,再未向我追击,掩护抬运尸体和伤兵,装入汽车,开回新民堡去了。

经过这次打击,日军连夜在新民堡外焚烧死尸。据附近老乡说,敌人将他们的重伤兵也浇上汽油,同死者一并烧了,哭叫之声,惨不忍睹。第二天一早,敌人

PDF 文件使用 "pdfFactory Pro" 试用版本创建 www.fineprint.cn

放火烧了新民堡民房及王乃召全部房屋,匆匆撤走,经过滩地到昭君坟(在包头附近黄河南岸)、简板营子附近,渡黄河北去,结束了所谓扫荡战。

日军撤后,我军经过几天准备,即向滩上伪蒙骑兵进攻。经过一个多月大小十几次战斗,伪蒙军无力抵抗,全部逃过黄河去了。只剩下柴登召一个敌人据点,后被傅作义部攻克,伊克昭盟大片滩地才全部恢复了平静。

(作者:韩哲生)

PDF 文件使用 "pdfFactory Pro" 试用版本创建 www.fineprint.cn

五原大捷

为了研讨攻取五原的策略，傅作义将军在亚马赖指挥部驻地召集了团长以上的干部会议。参加会议的除指挥部的参谋长鲁英麟、张濯清，参谋处长张副元和几位作战参谋外，还有孙兰峰师长、袁庆荣师长、绥远游击军司令马秉仁、马逢辰旅长、五临警备旅徐子珍旅长、新编第6旅王子修旅长，各团团长郭景云、王建业、宁海潮、安春山、刘景新、郁传义、李思温、曹子谦、黄纯烈、杨新钊、张世珍、刘春方、刘振衡等人。

亚马赖会议后，士气振奋，各部以反攻五原为目标，积极展开技术练兵，进行夜战、巷战、爆破、防空等训练和演习，各部竭尽所能解决士兵生活问题，从米仓、杭锦旗等地购来大批猪羊菜蔬改善伙食，将埋藏在沙窝中的粮食、弹药挖出来，从宁夏石嘴山仓库运来各种军需品和被服补充各部需要。政工干部会同动员委员会人员，深入各乡动员群众，帮助做侦察敌情、运送弹药粮秣、抬运伤兵等工作。为了加强战斗力，减少层次，将各作战单位降低一级，将师编为团、团编为营……

经过整训，在作战方法和战斗本领上都大为提高，官兵勇气倍增，斗志昂扬。在此期间，傅作义将军和指挥部的幕僚轮流到各部视察，亲自到连队观看演习，具体指导。并在连队与士兵一起吃饭交谈，发现问题，立即作出指示，命各部队长及时纠正和办理。

1940年3月初，傅作义将军找我和孙兰峰、袁庆荣几位师长到指挥部，由参谋长鲁英麟和参谋处长张副元将拟订的反攻五原的作战方案拿出来共同研讨。参谋长对敌人兵力部署先作了介绍，他大致说："据侦察，五原城里的日本兵只有1个步兵联队和1个炮兵中队，另有日本驻五原特务机关长桑原中佐指挥

PDF 文件使用 "pdfFactory Pro" 试用版本创建 www.fineprint.cn

的两个中队,再加上宪兵队、特务队、汽车队和警备队,这几部分战斗力较强,武器也好,是我们攻击的主要对手。此外,便是伪蒙军6个师、汉奸王英的伪绥西联军和由雁北、察南调来的守备队。日伪全部兵力约一万五六千人。敌人的指挥部和桑原特务机关设在城内原屯垦办事处和平市官钱局,周围许多院落打通连成一片,用铁丝网围成一个坚固的防御圈,沿周围构筑工事、碉堡,架设鹿砦;主力部队均在圈内,防守严密。伪蒙军除1个师在城内义和渠以西守备外,均分驻在五原以西,丰济渠以东,北起梅令庙,南至蛮可素一线的重要据点。王英的伪绥西联军在五原新城及其附近。义和渠穿五原城而过,日军主力在渠东,伪蒙军在渠西。

参谋长又把我军兵力也交了底,他说:“前两次战役,我军减员很大,目前我们的兵力,不算门炳岳、马腾蛟两部,数量上与敌人差不多,但是我们的官兵一经整训,战斗意志,精神力量胜敌10倍。所以从总的力量对比上看,这个仗有把握打赢,而且主动权操在我手,如果我们在作战计划上多动些脑筋,想得周到些,可以说稳操胜券。问题是如何有效地阻止援兵,我们估计日军的援兵到来,快则两天,慢则3日,所以分兵阻援是个带有关键性的问题。”

傅作义将军插话说:“根据多年经验和历史资料, 黄河在春分前后一两天内,一定开河解冻流凌。冰汛流凌期间,大约要七八天,船只不通,人马难行,我们利用这个时机,在五原东北乌拉壕挖渠放水泛滥,淹没南北两条大路,到时泥泞翻浆,敌军人马汽车均无法行进,失去机械化的作用,使其逃窜无路,束手就歼。我们要设法利用春分开河这一时机,这是天时;利用乌加河天堑是地利,而且作战地区地理环境、地形地物、我们都了如指掌,这也是地利;再说,我军民团结,同仇敌忾,奋勇杀敌,特别是敌人是侵略者,我们是被侵略者,正义在我方,这是人和。天时、地利、人和均在我方,这都是克敌制胜的基本条件,所以,这个仗非打胜不可。”

参谋长将反攻五原的作战方针和部署加以简要说明。作战方针:一是我以主力攻击盘踞五原城之日军主力。方法是编组突击队用掏心战术猛然插入敌心脏,我主力部队随之蜂拥冲进城内,歼击敌人。二是其他部队各按其任务对付五原外围各部敌人,里外一齐动手,全面开花,分头歼击各处之伪蒙军。三是在克复五原前,有效地阻止敌援军于乌加河之彼岸是致胜的先决条件。阻敌之部队,

PDF 文件使用 "pdfFactory Pro" 试用版本创建 www.fineprint.cn

务必不计任何牺牲,完成任务。

兵力布置是:暂规定3月20日发起总攻。令退到伊克昭盟腹地桃力民的门炳岳骑兵第7师回临河德和泉以南地区待命,开始总攻时,进攻五原以西新公中之伪蒙第8师,使该敌不能回援五原。令退到宁夏石嘴山之马腾蛟第35师,开回后套,接替丰济渠南北一线之第101师和新编第32师防务,守备丰济渠以西地区;新编第31师的安春山团,绥远游击军的曹子谦团和五临警备旅的阎梦云营为主,从各部挑选勇敢精壮、有作战经验的官兵500人,组成主攻突击队,确切侦察敌情,做好一切准备。3月20日,迂回五原东南方向,突进城内,猛攻敌指挥系统。孙兰峰率新编第31师另外两团,附五临警备旅及山炮营为主攻部队,自新城西关攻入城内,同突击队合力围攻敌指挥部;袁庆荣的新编第32师,进攻五原旧城及其附近据点;绥远游击军及游击队、安华亭新编第5旅进至西山嘴、马七渡口一带,阻止援敌逃窜。李作栋部在五原以南南茅庵一带潜伏,发动五原总攻时,即向蛮可素、郝镜桥伪蒙军进行攻击。歼敌后,转为追击部队。石玉山部进攻义和渠口以西南牛犋之敌,歼敌后,转为追击部队堵截五原逃敌。第101师为机动部队,负责于乌加河一线阻止敌援军的重要任务。该师先派一个团歼灭乌加河二财主圪旦守桥之伪蒙军,并破坏乌加河桥梁,于河岸监视援敌,在攻击五原开始后,全师开往乌加河一线力阻援敌。克复五原前不得放过敌援军。各部均于3月15日开始隐蔽行动,19日到达各自攻击准备位置,20日开始总攻,届时总指挥部前移五原附近以西地区。

参谋长报告完,傅作义将军征求我们的意见。孙师长说:“只要使来援之敌3天过不了乌加河,我师和突击队保证歼灭五原之敌。”傅作义将军看看我,我说:“3月23日前,我们师绝不让援敌一兵一卒渡过乌加河。”他说:“好吧!你们各自去做准备吧,相信你们都不会辜负国家民族之重托。”

1940年3月15日,各部分别行动,3月19日各自到达预定地点。突击队于20日秘密向五原运动,黄昏时,行至距城数里之十大股庙附近,尖兵排捕捉驻该地的蒙军1名,得到敌人口令。突击排又分成若干小队,乘暮色齐头并进。尖兵排到达五原东城门口时,见有2名日军、4名伪军站岗,敌人喊问口令,我尖兵答对口令走到跟前,飞起刺刀,刺死两名日兵,捉住伪军,当即占领城门。我各小队像一把钢刀插入城内,有如神兵自天而降,勇猛袭击,顿时枪声大作,手榴

PDF 文件使用 "pdfFactory Pro" 试用版本创建 www.fineprint.cn

弹轰鸣。酣睡中的敌人,仓皇应战,激战至深夜,天主堂、耶稣堂、五原小学、皮毛作坊、直鲁豫会馆以及敌人粮食库、弹药库等重要据点先后被我军占领。天破晓,敌机飞临上空,低空盘旋,因交战双方犬牙交错,敌机分辨不清,未敢大量投弹,丢了一些炸弹却炸了敌守备队。

至此,义和渠以东地区日伪军大部被歼,残敌纷纷逃集在日军指挥部所在地——原屯垦办事处及平市官钱局两据点,凭藉其坚固工事和优势装备,负隅顽抗,死守待援。虽经我反复冲杀,由晨至午,迄未攻克。傅将军闻报后,即令新编第 31 师副师长王雷震率师部预备队令狐理营驰援突击队,务期于敌援到达前攻占敌司令部,并肃清残敌。王副师长奉命后,迅即率部驰往义和渠东,与我其他各部合力围攻。王副师长见敌司令部防御工事坚固,围墙高厚,四周建有碉堡,围墙与碉堡上下皆有观察孔及枪眼,火力配备严密。敌兵居高临下,我军一切行动均难逃脱其视野,轻武器既难奏效,火药爆破又难接敌,以致屡攻不克。王副师长遂与代营长令狐理、连长孙英年研究攻坚办法。孙英年建议用山炮平射摧毁敌墙堡工事,然后一举歼敌。王副师长采纳了这个建议。21 日晚,孙英年会同炮兵连长杨跃康,乘夜幕笼罩,穿屋越脊,在距敌百十公尺的义和渠西岸,利用坝坡遮掩,安置炮位。王副师长命我已攻入之部队在围墙东南方向佯攻,以转移敌注意力。午夜,信号腾空,立即开炮,炮弹连珠般轰击敌司令部围圈,火光烛天,墙倒屋塌,敌兵大乱,四处逃避。此时,孙兰峰率领新编第 31 师主力亦赶到。

炮火摧毁敌垒后,我各部乘势冲进围圈,敌人四散逃跑中被我士兵用手榴弹、刺刀、机枪大量杀伤。水川伊夫中将、特务机关长桑原中佐及绥西联军中将司令王英,在混乱中乘隙逃窜城外。敌司令部被彻底摧毁,敌军完全崩溃。各据点伪军各自奔窜。3 月 22 日五原新城全部为我收复。

袁庆荣新编第 32 师在 3 月 20 日深夜进攻五原旧城,与前后补给及广盛西等处伪蒙军展开一场恶战,双方伤亡均重,袁师长负伤,营长赵寿江及连长张步清阵亡,营长杨廷壁胳膊打断,赵寿江营仅余官兵 7 名,仍奋战到底,战况极为惨烈。我得报告,即派第 301 团驰援广盛西,接战不久,守敌即行溃散。3 月 21 日下午,五原旧城全部为我克复。

我师第 302 团在乌加河畔力阻援敌,战况极为艰苦。攻城开始后,傅作义将

PDF 文件使用 "pdfFactory Pro" 试用版本创建 www.fineprint.cn

军命令我立刻率第301、303团增援302团,阻击援敌。来援之敌的主力为驻包头之中岛骑兵集团,驻萨拉齐黑田第26师团之一部和固阳、安北等地之警备队。敌增援先头部队于21日下午乘汽车百余辆,由包头开至成和长,为我新编第六旅迎击。至夜,新编第6旅撤至北山。敌人到达乌加河,桥梁已毁,不能过河,企图强行架设浮桥。我担任沿河击敌的302团,立即向敌展开猛烈攻击,以炽盛火力,阻敌架桥。该敌不能过河救援五原之敌,焦急万分,于是集中炮火,轮番攻击。

适于此时,我率第301、302团赶到立即投入战斗。我命各团构成交叉火力网,并以炮火射击,该敌退至折桂乡乌拉壕以北地区,与我隔河炮战。此时,敌援兵源源自东开来,密集于乌加河及乌拉壕北岸窄长地区为河所阻,不能前进。该敌象输红了眼的赌徒,不顾一切,以数十门炮火疯狂轰击我第301团阵地,天空有十余架飞机配合轰炸,攻势猛烈异常,我方阵地硝烟弥漫,弹雨如注。第301团官兵浴血抗击,伤亡极重,团长王建业负伤,营长增援波、连长郝宝瑞阵亡。但我军士气旺盛,继续还击。敌倾全力,凭借强烈炮火掩护步兵以橡皮船渡河向303团侧背攻击,宋海潮团长已身中3弹,重伤倒地。

我师已与敌激烈战斗3昼夜,敌之攻势更加凶猛。此时,五原新旧两城已全部克复,傅作义将军认为我师阻援任务已经圆满完成,继续与增援之敌胶着血战已无必要,遂下令我师撤离战斗,我主力部队即向西转移。敌人慌慌张张重入五原时,伪维持会汉奸田喜亭、齐子梭、杜凤山等人已为我处决,陈尸渠畔,居民逃避一空,五原新旧两城镇均成一片废墟。该敌只寻得敌尸数百具,连夜泼洒汽油,堆积焚化。城外我游击部队各部不断袭击,敌人惊恐万状,不敢继续停留,乃携敌人骨灰,循原路退返包头。

自五原逃出之水川中将、日本特务机关桑原中佐及随行的警务官池田浜崎、特务人员内久保作等百余人,逃至乌梁素海之西岸。前有我游击部队阻截,后有我骑兵部队追剿,于刘家窑子附近,残敌大部分为我捕杀,或淹死乌梁素海中,水川、桑原等日军官佐均于此就歼。汉奸王英逃至西山嘴,守备该地之新编第五旅安华亭,原为王英部下,竟将王英放走。事后,傅作义将军将安华亭交军法处查办。

在战役过程中,绥西民众同仇敌忾,多方支援军队。在敌人溃逃时,纷纷捕

PDF 文件使用 "pdfFactory Pro" 试用版本创建 www.fineprint.cn

捉逃敌,缴夺武器及各种物品,交给我军。有日兵8人逃至五原城东30余里的老乡王大老虎家中,王与其弟王二老虎杀鸡热酒,假意款待,乘日兵醉卧时,盗出枪支,协同邻人以菜刀将日兵全部砍死,割下首级装入麻袋,连同枪支一并送到我师部。我接见了这两兄弟,表示钦佩和感谢,并将这一事迹呈报指挥部,傅将军对他们大为嘉奖。再有百川堡附近小脚老太太刘大娘,发动该乡妇女抬运伤兵,送水送饭。我第303团团长宋海潮在乌加河畔阵地连中3弹,大肠外露,流血过多,昏倒在地,以为已死。我师转移时,因情况紧急,亦未能掩埋。后为老乡刘大宽、郭四毛旦发现其未死,即抬回村里治疗护养,得以再生。

五原战役我军取得巨大胜利,全军振奋,举国欢欣。当时报刊称之为“五原大捷”。在这次五原歼灭战中,共击毙日酋水川伊夫中将、步兵联队长大桥大佐、特务机关长桑原一郎中佐,及其特务人员伪蒙军顾问中岛少佐、警务指导官内久保作,特务官员池田浜畸,以及尉官以上的警务官、到五原勘矿的技术官员等300余人,日军1100余人;毙伤伪蒙军3000余人;生俘日军指挥官观行宽夫、警务指导官浅沼庆太郎、西田信一等50余人,俘虏伪蒙军(包括邬青云部赵城壁团投诚伪军)共1800余人;缴获各种火炮300余门、汽车50余辆、轻重机枪50余挺、步枪3000余支、毒气筒1000余个、电台1部、橡皮艇及其他军用物资;击坏焚毁敌之武器装备等不可胜数。

(作者:董其武)

PDF 文件使用 "pdfFactory Pro" 试用版本创建 www.fineprint.cn

激战乌不浪口

两山夹一口

乌不浪口,系蒙古语“乌布拉克”之音转,意为大水泉之口。在今乌拉特中旗境内南部,处于乌梁素太、德岭山乡和温更苏木交界地带,两山夹一口,位置十分重要。清末民初,这里就是北通外蒙古,南接后套平原的交通枢纽和商贾往来之通衢。现今又是包(包头)银(川)和五(原)海(流图)两条公路相交会合处。

然而 1940 年初,这里却是炮火连天、弹石横飞,宁夏马鸿宾部马腾蛟 35 师守军,对侵华日军进行着一场惨烈的阻击战斗,双方鏖战,烈士的鲜血染红了乌不浪口的山河大地。今天,乌不浪口西侧一排排石垒坟墓历历在目,就是当年为国捐躯的抗战阵亡烈士公墓。一身正气的抗日烈士,谱写了气壮山河的爱国篇章。

血战两天一夜

乌不浪口战斗打响时,马鸿宾赴重庆参加军事会议,马腾蛟指挥。

1940 年 1 月 31 日上午 8 时许,日军开始向四义堂正北、乌不浪口正东的枣树林子大沙滩结集兵力。其先头部队经马部四义堂阵地前时,先用 3 架飞机在 205 团阵地上空盘旋侦察轰炸,紧接着又用大炮轰击。之后,在飞机大炮的火力掩护下,日军的坦克、装甲车、汽车向乌不浪口试探性进攻。日军 4 辆坦克开进 208 团阵地前接触仅 10 多分钟后,3 辆坦克调头往回跑,一辆在原地不动。驻守在战壕里的官兵误以为这辆坦克被打坏开不走了,跃出战壕向这辆坦克冲

PDF 文件使用 "pdfFactory Pro" 试用版本创建 www.fineprint.cn

去。不料这辆坦克突然扫射,打死10多人后又调头东去。

日军在进行了一系列侦察性进攻之后,集结在枣树林子大沙滩的车辆已近300辆,开始向四义堂、乌不浪口阵地发动进攻。81军阵地前已按马鸿宾的命令,挖有宽、深各3米的一道防御壕沟,从乌不浪口的山脚下一直到黄河北岸,长约20华里。壕沟前还有50米宽的陷坑地带。这些工事对防御敌人机械化部队有良好的作用,但也易被对方用作掩体,对己方不利。双方激战到天黑,伤亡惨重,难分胜负。在四义堂阵地,从上午到夜间9时许,205团一营一连连长丁良玉负伤,次日身亡,排长、班长、士兵阵亡30多人。营部文书薛万有被炮弹击中,血肉横飞,身首异处。日军久攻不下,便用飞机利用顺风不断施放毒气,马部虽用土办法防毒,但仍有不少人中毒,部队战斗力大为削弱,情况越来越危急。

夜间10时许,206团二营营副马建功率领两个连从乌拉脑包出发,经四义堂增援。敌人发觉后,进行阻击。马建功在激战中被手榴弹炸死。两个连拼死摆脱,终于和208团汇合。敌人发现增加了兵力,便加强了进攻。夜间11点半,208团阵地被突破,但敌人未敢贸然前进。

次日黎明战斗再起,四义堂阵地的战斗仍十分激烈。马腾蛟令206团第1营增援四义堂阵地。增援部队通过一段七八里的开阔地带时,遭到日军猛烈炮火轰击,伤亡惨重。但部队还是冒着炮火、弹雨、浓烟,冲破敌人火力封锁,到达阵地。乌不浪口与四义堂两个阵地联合作战,继续给日军以有力的打击。部队已是两天两夜没吃没喝,加之气候严寒,饥寒交迫,人困马乏,伤亡惨重。战斗打得激烈悲壮、艰苦卓绝。马鸿逵在后来回忆起这场战斗时说:“举世闻名的台儿庄、长沙等战役,国军英勇奋斗的精神,亦不过如此。”

下午,日军集中突破四义堂阵地,从右侧截断马部退路,地面部队和飞机形成立体攻击,马部溃败。马腾蛟师长、马玉麟旅长在乌镇收容部队,拦住团长们不准后撤,想重新组织反击。但这时编制已乱,且因退路断绝,不少人被逼进沙漠之中,已是再无法组织起来。马部一路败退,日寇占领了五原、临河,一直追击到临河以西的黄羊木头才停止。

据原马腾蛟206团团部通信员、乌拉特中旗德岭山乡农民徐吉玉回忆:2月2日近傍晚时,35师各部集结乌拉脑包时,发现乌不浪口守军208团大部已阵亡,205团大部已亦伤亡有一半,206团伤亡较小,除失踪者外,是役计阵亡

PDF 文件使用 "pdfFactory Pro" 试用版本创建 www.fineprint.cn

官兵500多人(新注:实际阵亡千余人)。腊月二十六日(2月3日)早上,35师抵达五原,发现五原城已被日军占领,插有敌旗,马部绕城而过,双方均未开火,35师向西南后方开拔,回到磴口休整。

血染的记忆

据当年在乌镇稍美干货铺当伙计的梁五堂(今乌拉特中旗副食品加工厂退休工)回忆:“腊月二十三(1940年1月31日)傍晚,我参加由民工组成的担架队,接送和救护乌不浪口、四义堂的西军伤兵。第二天早上,民工又为守军运送干粮和物资,我参加的是送粮队,由师部通信排的两名士兵和两名民工组成。我们22个人,每人背一个干粮袋,往乌不浪口西军那里送去。”据说,当时天寒地冻,守军没有皮衣,在零下30多摄氏度的低温下艰苦作战,士兵们在冰雪战壕里双手缩在胸前袖筒里,怀抱一支枪。送上干粮时,伸出冻僵的手,咬着冰冷的硬烙饼,余下的揣在怀里。就在送粮途中,天空突然出现3架敌机,低空盘旋扫射,将送粮队打散,一名送粮队员被打死,白茬皮袄上印出鲜红的血迹,其余的人躲在干芦苇丛中,这时才发现里面藏着不少老百姓。

马鸿宾惩罚两军官

马鸿宾在重庆得知部队战败后,立即赶回磴口,收容部队,查讯情况,追问责任。他责问208团团长马钟和该团第二营营长马希舜:“为什么在2月1日夜间日本鬼子进入乌不浪口阵地时,你们不上火线?”马鸿宾心情沉重,两眼血红,嗓子沙哑,生气地说:“养兵千日,用兵一时,打起仗来怎能拖着尾巴跑呢?往哪儿跑?能跑出中国去吗?当军人见打仗就跑,还不如回家给婆娘抱娃娃去。我们不能丢了地方和老百姓一跑不管,我们还要打回后套去,守住地方,保护老百姓。”马鸿宾将马钟和马希舜戴上脚镣押到黄渠桥撤职查办,将坚守阵地的205团第1营营长马维麟提升为205团团长,该营副王五典提升为第3营营长。将收容的部队重新组织了两个团,补充了装备之后,即令马培清率领,重返河套,协同傅作义部队继续与日寇作战。

PDF 文件使用 "pdfFactory Pro" 试用版本创建 www.fineprint.cn

隆重安葬告慰英灵

1940 年 3 月 21 日，傅作义反攻五原，取得名震西北战场的“五原大捷”，此后日寇一直未敢继续西犯。

3 月 31 日，西军重返乌镇。时天气转暖，黄河解冻，大地回春。

4 月初，傅作义部与西军寻获乌不浪口阵亡官兵遗骸，并选择乌不浪口西侧为公墓地。

当时西军撤退后，战事稍缓，当地老百姓即主动掩埋阵亡烈士遗骸。掩埋过程中发现，有的血肉模糊，弹伤累累，仍保持着同敌人拼搏的姿式，甚至难以与敌尸分开；有的怒目而视，死不瞑目，嘴里咬着敌人带血迹的半片耳朵；有的肢体分离已无法辨认……其景甚是惨烈，令人肃然起敬。正是这些血肉之躯，使入侵之敌付出了惨痛代价，战士们与敌血战到底的英雄气慨，捍卫了中华民族的尊严。

清明时节，傅作义部与西军在乌不浪口为阵亡官兵选址的墓地之处，召开了有千余军民参加的悼念抗日阵亡将士大会，并隆重举行安葬仪式，以告慰烈士英灵。根据群众提供的原掩埋地点，一一认真核查清理，确难以全数寻获，最后将凡能找到的官兵遗骸全部入殓装棺。

大会上，一排排灵柩，整整齐齐地排列在会场，还陈列着 140 多位烈士灵牌，会场庄重肃穆，人们心情异常悲愤，然后将烈士灵柩安葬在乌不浪口西侧的向阳坡地。墓穴长 2 米宽 1 米，呈南北走向，以北为上首，横排向南。坟墓上面堆砌石头，每座墓前立有一青砖碑刻，文字苍劲有力，工笔刀痕较深，刻有烈士部队番号、职务、姓名、亦有注明籍贯者。墓地四围垒砌石墙，高 1.5 米、宽 0.5 米。整个公墓依山而筑，呈长方形，南北长约 35 米，东西宽约 23 米，占地面积约 800 平方米。公墓背依青山，面临公路，向阳坡下，环境幽雅，烈士英灵安息其间。

（作者：张树彬　兰建中）

PDF 文件使用 "pdfFactory Pro" 试用版本创建 www.fineprint.cn

乌镇地区抗战事略

桂排长乌镇抗战喜结缘

1937 年至 1938 年间，日军侵占了归绥（呼市）、包头后，连边陲小镇大佘太也侵占了还不死心，想继续西侵。当时，乌镇已是抗日前沿阵地，守军是归傅作义将军指挥的宁夏 81 军 35 师，其 206 团驻守乌兰脑包、208 团驻守乌不浪口、四义堂，205 团及师部驻守乌镇，惟因部队武器装备极差，为了战时少流血，所以平时就得多流汗。经过全师官兵一年多的烈日暴晒，风吹雨洒，构筑了两道防卫工事，即：挖有战壕、交通沟，隐形地堡、陷井、梅花坑；这些工事相互连通，再加当时河套地广人稀，野草丛生，十分隐蔽。

乌镇开战的前几天，日军飞机曾多次盘旋侦察，像投石问路试探性的侵扰。

1939 年农历 4 月 20 日，日军从大佘太出动 20 来辆汽车，载 200 多日军，经枣树口攻打乌兰脑包，此时我守军 206 团的官兵早已布防于工事内严阵以待。日军临近阵地把汽车隐停在黑土圪卜（今德岭山良种场）的沙丘草林中，准备攻击，可是看不见一点动静，以为守军没有防备，同时，根本瞧不起我军，便重新乘车行进。我们的防御工事都有野草隐蔽，日军人地两生，根本无法发现。汽车行进中突然一辆陷入隐形陷井内越陷越深，不能行动，我军便集中火力射击，日军只好仓促应战，处处挨打，经过约半个小时激战，20 多个鬼子被击毙，它们眼看要吃大亏，便丢下了两具尸体和一辆汽车灰溜溜地逃跑了。而我军以很小的代价取得了胜利，可惜我军没有重炮轰击，否则鬼子将要全军覆没。

在战斗中我军前沿阵地的桂排长英勇善战，被打伤了右眼，但受伤不下火线，他们还缴获了日军汽车，立了大功。

PDF 文件使用 "pdfFactory Pro" 试用版本创建 www.fineprint.cn

通过这次战争大大的鼓舞了抗日军民的士气，打破了日寇不可战胜的神话，认识到构筑工事的重要性，就更加加紧了修筑工事的进程（现在乌镇附近的工事仍清晰可辨）。

十多天后的端午节，在师部驻地乌镇召开庆功会，把打坏的日军汽车用牛拉到会场，抗日英雄桂排长就坐在主席台上，台下前排就座的小学生，全体肃立向英雄三鞠躬，全场群众以尊敬的目光注视着抗日英雄——桂排长。

村里郑元隆之女郑兰兰爱慕英雄，在桂排长失去右眼，而她还不到成婚年龄的情况下，等待三年后嫁他为妻。据说郑兰兰几年前还有人在五原街上见过。

四义堂一对患难老夫妻

1940 年 2 月 1 日，由黑田重德师团长率领的日伪军，侵犯五原后套。乌不浪口、四义堂、乌镇是第一道防线，驻守乌镇地区的 35 师虽凭借坚固的防御工事及旺盛的抗日士气激战一昼夜，终因力量太悬殊，乌镇失守了。

日寇为了收买人心还没有开始大批杀人。当时百姓大部分逃到乌拉壕河西畔芦苇林中，郭秉智的母亲身患重病未能逃走，鬼子侵占乌镇后，满村寻找较集中的房子以便驻扎，看准了郭家附近一片房屋，郭大娘不让日本鬼子住，便遭到毒打，并被赶出房外活活冻死。全家人痛苦万分，但也不敢痛哭，草草的埋葬了亲人，可留下了三个年幼的儿女，这是多么悲痛的事啊！可怜的郭父又当父又当娘，含悲忍痛总算把孩子们拉扯大了，生活的艰苦可想而知，郭秉智 10 岁为了生计就当了小牛倌，真是苦命啊！

任二仁的父亲任和，叔父任二和、任三和，于 1942 年农历 5 月 18 日在日本鬼子第三次侵略乌镇时，在四义堂村南的火烧圪旦被鬼子杀害了，留下老小寡妇 3 个，孙儿 4 个，孙女 3 个，祖母哭的双眼几近失明，但仍再三教导全家要牢记日本鬼子犯下的滔天罪行，此仇必报。在白天不敢哭泣，带领儿媳劳动，晚上还得照看仅有的十多只羊喂草、喂料，就这样没明没夜的劳动也难养 9 口之家的生活，故将 12 岁的任二仁许配郭秉智当了童养媳，又让 10 岁的任丑仁当了小羊倌，孩子们没一个上过学。

1949 年，绥远省和平解放，受苦人翻身，幸福步步来，不缺吃不缺穿，郭秉

PDF 文件使用 "pdfFactory Pro" 试用版本创建 www.fineprint.cn

智、任二仁的儿女都按时上了学。他们夫妻和任丑仁经常教导孩子们要永远记住你们的奶奶和外祖父是被日本鬼子杀害的,我们童年受尽了人间的苦,根本上不起学,你们有这么好的条件,一定要努力学习及工作,为人民服好务,让我们的国家繁荣富强,复兴昌盛。经常的教导收到了可喜的成果,他们的大儿子郭建华光荣的入了党,成长为处级干部,二儿子郭建强、三儿子郭建光都是国家干部。

郭秉智是多年的共产党员了,现已年逾古稀,身体很健康,儿子们不让他们老两口劳动了,从乡下接到海镇居住,可是勤俭劳动惯了的他们,坐下不习惯,又在街上开了一个电话亭,不为挣钱,只为舒心愉快。

他们的孙辈有三个上了大学,两个硕士研究生。正如他们所说:现在的幸福生活真是做梦也想不到啊!

任老大娘送孙子参军

日军于1940年五原战役遭到惨败后,恼羞成怒,这股恶臭气又倾注在乌镇地区抗日军民身上。1942年农历5月18日,从包头大佘太纠集出动1500多日伪军从乌不浪口侵占了四义堂及乌镇。日本鬼子实行了杀光、烧光、抢光的“三光”政策,在四义堂村南火烧圪旦的任老大娘3个儿子——任和、任二和、任三和都被杀害了,家中只留下孤儿寡母,其惨状真是目不忍睹,多亏村中亲戚朋友大力帮助,才能勉强苦度岁月。尤其是年逾花甲的任老大娘,操着一双小脚,带领儿媳租种20多亩地,十来岁的长孙任丑仁当了小羊倌,艰苦度日硬是拼拼死活地把4个孙儿、3个孙女拉扯大,其艰苦可以想象。

解放后的1954年,乌镇乡四义堂村中读报宣传员经常宣传美国重新武装日本,这消息深深的刺痛了老人的心,被日军杀害3个儿子的血泪仇怎能忘记?任老大娘不顾自己家中劳力少、生活艰苦,她亲送大孙儿任丑仁参加解放军。

当时政府考虑到任老大娘已年逾古稀,家中仅此一个整劳力,不想让任丑仁参军,劝说任老大娘再过几年让她二孙子参军。可是看到任老大娘及任丑仁为保卫祖国和人民幸福生活及为亲人报仇的坚定决心,这种真情难却,便批准参军。在村集体关心下,他们家中的农活从种到收都不用老人操心。

PDF 文件使用 "pdfFactory Pro" 试用版本创建 www.fineprint.cn

当任丑仁转业回乡后,曾多年担任民兵连长,在党的教导下,进步较快,对工作负责,带动群众搞好农业生产,做了大量工作,多次受到了上级的表彰奖励和群众的好评,并且光荣的加入中国共产党。

英勇善战王大老虎、王二老虎

1940年3月五原战役在傅作义将军领导下,军民团结一致,军队英勇作战,百姓全力配合,拆毁桥梁引水淹路,抬担架送伤员,让日军侵略者退也不得好退,取得了名扬西北战区的辉煌胜利——五原大捷,打破了日军西侵的梦想。

在抗日战争中涌现出很多英雄人物,如乌镇乡长薄根长率领村民蔡月红、范七、戴义礼、李登云及义和原渡口的船主杨双红、刘五等人,把义和原渡口的摆渡大船摆到乌加河北岸大退水渠的芦苇林中,由五六人看守。有部分日军从五原城中逃退到此想渡河逃命,在后有追兵前无渡船的情况下,只有冒死过河,可河冰已溃烂,所以试图过河的鬼子全部住了仰尘房而淹死,后面的日军见此情景便各自另行逃命,真可谓兵败如山倒,风声鹤唳草木皆兵。其中8个日军目无头绪瞎逃乱奔,到了金先生圪旦已近二更天,由于20多个小时的逃窜肚子饿的实在走不动了,在这人地两生半夜三更真是寸步难行,只好拼死住到这里。王大老虎、王二老虎将日军诱到大院,这些日军首先要饭吃,大老虎便用酒肉喂饱了这群野兽。由于日军过分饥饿困乏,吃喝后,他们就要睡觉,起初还有二人警戒,过一阵见无动静就不由的都象猪一样睡着了。大老虎邀集了十多个村民,每人手拿着屠刀和看守日军的二老虎一齐同时动手,日军在睡梦中还没来的及反抗便全部被杀死了,真没想到疯狂不可一世的日本侵略军竟和杀猪一样的被解决。

此时五原城已被傅将军收复,王大老虎、王二老虎等把鬼子的头割下,装入麻袋,用驴驮上到五原城交给孙兰峰将军,还要了收条,后经来人验证了尸体及武器,傅作义将军授予王大老虎、王二老虎“特级抗日民族英雄”称号,并颁发光荣勋章及牌匾。

为了表彰王大、王二老虎英勇杀敌精神,编成了歌曲让学校学生们歌唱,歌颂抗日英雄的丰功伟绩。由于痛恨日军侵华罪恶和钦佩抗日英雄的胆略业绩,

PDF 文件使用 "pdfFactory Pro" 试用版本创建 www.fineprint.cn

时隔65年之久,其中有一首河套小调歌词,我还记忆犹新:大二老虎真英勇,杀了八个日本兵,人头交给孙兰峰,后大套出了两个老英雄呀,乃是依哟嗨。

抗日民族英雄薄根长,山西省定襄县芳兰镇人,少年时随父来到河套乌镇经养牧务农为生。

薄根长,曾任五原四区平原乡(即乌镇)乡长,平原乡辖乌镇、乌兰脑包、四义堂、宝圪图、石脑包、大树圪卜(壕北)等村,并协助乌镇公安局管理乌加河义和原渡口交通往来事务,因安北县部分乡村及乌加河北的人民去河南各村和去五原县城办事必经该渡口。

抗战以来,薄根长听到原籍乡亲们经常提到日本鬼子惨无人道的杀害咱们中国人,尤其是抗日动员委员会及乌镇驻军大力宣传日寇杀人放火、奸淫抢掠,残暴至极,人民对日本鬼子的罪恶刻骨铭心,在全民动员抗日之下,他积极参加抗日活动。

1940年农历腊月二十三日,日军占领乌镇后继续西侵,仅留部分伪军和30来个日军驻守乌镇,日军龟缩在永义恒四合院内不敢出来。日军未杀人放火,是为了收买人心,但是傅作义将军的部队对镇内鬼子情况知之甚少,所以傅作义将军派来的于纯斋参谋和数名密探住在薄根长家中和我军互通情报。

1940年3月,傅作义将军反攻五原,部分日军逃窜到义和原渡口妄图逃命,可是河冰溃烂,摆渡大船早被薄根长率领的蔡月红、范七等人藏起,冒死渡河的日军都被淹死,侥幸留下的8个日军全部被王大、二老虎他们杀死了。

在“五原大捷”庆功大会上,表彰了有功人员,授予薄根长“抗日民族英雄”称号,颁发了抗日英雄锦旗一面,抗日英雄纪念章一枚。从此,薄根长名扬河套大地,受到人民的尊敬。

(作者:王继孔)

PDF 文件使用 "pdfFactory Pro" 试用版本创建 www.fineprint.cn

宁夏“抗战阵亡将士纪念碑”

关于宁夏抗战纪念碑，久有传说，但多语焉不详。为经多方查证，现将有关宁夏“抗战阵亡将士纪念碑”情况记述如下：

立碑之缘由

查《抗战时期的宁夏——档案史料汇编》（宁夏档案局（馆）编，重庆出版社2015年），载有1938年国民政府行政院致宁夏省政府电报一通，文称：“查本年七月七日为我国抗战周年纪念日，除电请国民政府通令全国以七月七日双七节，为抗战建国纪念日外，应请通饬全国，包含边区及沦陷区域，于七月七日追悼全体阵亡将士及死难同胞。全国各省市县镇设立公共祭场，并须设备为抗战建国而阵亡之无名将士及死难同胞之灵位，于同日午前十时由各机关各学校各团体参加公祭，全国国民下半旗志哀，一律停止娱乐，素食一日，并须发动各宗教团体、佛道基教、回教等举行祈祷或礼忏。同日正午十二时，全国各省市县镇均须于适当地点建立抗日阵亡将士纪念碑或抗日阵亡将士墓。”

五、建築抗戰陣亡將士紀念碑
本會於"七七"抗戰建國二週年紀念會籌備建築抗戰陣亡將士紀念碑，事先商同第十七集團軍副官處，估工計價確定經費，地址在省垣南門外普濟寺前，於"七七"紀念日舉行揭幕典禮，以示遵榮，首由本會主任委員領導行禮，各縣亦同時分別舉行抗戰陣亡將士紀念碑奠基典禮。
六、推行識字運動
本會依照各項社會運動六個月工作實施方案，革命紀念日，社會運動簡明表，及中央社會部頒行教師節紀念暫行辦法，令飭各縣党部統于是日在各地召集各機關各學校

建筑抗战阵亡将士纪念碑档案

PDF 文件使用 "pdfFactory Pro" 试用版本创建 www.fineprint.cn

7月2日,宁夏省政府主席马鸿逵电饬各县政府、党部:“中央通令全国于七七扩大纪念抗战建国并追悼阵亡将士,本省除省垣已由各机关积极筹办外,仰该县于奉电后,会同当地各机关各学校筹商扩大举行,籍广宣传并将办理情形呈报备查为要。”7月7日,宁夏省各县均举行七七扩大纪念抗战建国并追悼阵亡将士大会,其中,中卫县给马鸿逵电文称:“七月七日,在本城高庙举行纪念大会及公祭礼,到达民众约两千人,军队公务员一千余人,会场甚形热烈,并于是日在本城正街申明亭(今中卫红太阳广场对面邮局处),行立抗日阵亡将士纪念碑,会后,行揭幕礼,亦至尽穆动人。”

读以上档案史料可知,“抗日阵亡将士纪念碑”乃循国民政府之令所立,而过去所谓“宁夏抗战纪念碑”的说法,则是误传。

省城之立碑

宁夏省城(今银川市)为全省军政中枢之地,遵令建立抗日阵亡将士纪念碑本是应当,但因时间、经费等问题,当年立碑之事并无结果。

因缺少相关档案史料,确定省城立碑时间一事颇费周折。因编辑朱文华先生所写《宁夏抗战阵亡将士纪念碑小忆》一文,知道该碑当时就在朱老当年上学的普济寺门前(今胜利街原水利工程处院内),他曾在纪念碑前参加过纪念大会,登门拜访,立碑时间仍未确定。电话求教胡迅雷等史志专家,答复未见过立碑史料,而最终确定宁夏省城抗战阵亡将士纪念碑立碑时间的依据乃是一则档案。

查中国国民党中央执委会社会部档案,见到“宁夏省民众团体组训概况与各项社会运动之实施”报告书一件,成文时间为1940年2月。该报告“推行各项社会运动之实施成效”一章中,有“建筑抗战阵亡将士纪念碑”一节,内容为:“本会于“七七”抗战建国两周年纪念会筹备建筑抗战阵亡将士纪念碑,事先商同第十七集团军副官处,估工计价确定经费,地址在省垣地,南门外普济寺前,于“七七”纪念日举行揭幕典礼,以示尊崇,首由本会主任委员领导行礼,各县亦同时分别举行抗战阵亡将士纪念碑奠基典礼。”由此可知,宁夏省城“抗战阵亡将士纪念碑”立碑时间为1939年7月7日。

PDF 文件使用 "pdfFactory Pro" 试用版本创建 www.fineprint.cn

碑前之活动

因缺少档案史料，省城所立纪念碑的形制、碑文及揭幕典礼情形不得而知，但仍查得二则宁夏省当局于该碑处进行活动的记载。

讨汪铸奸运动。1940年4月17日，为扩大举行“五一”劳动节纪念大会并举行讨汪铸奸活动，宁夏省党部举行筹备会议，议决：“择定南门外纪念碑前，为汪逆夫妇跪像，并由省会区党部，及总工会负责筹划奠立像基。”

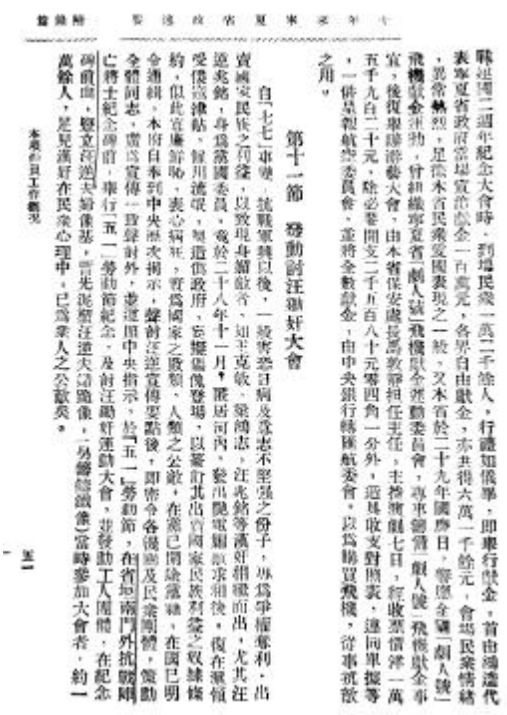

十年來寧夏省政述要　　附錄篇

戰逆周二週年紀念大會時，到場民衆一萬二千餘人，行禮如儀畢，即舉行獻金，首由鴻遠代表寧夏省政府當場實繳獻金一百萬元，各界自由獻金，亦共得六萬一千餘元，會場民衆情緒，異常熱烈，足徵本省民衆愛國表現之一般，又本省於二十九年國際日，響應全國「劇人號」飛機獻金運動，曾組織寧夏省「劇人號」飛機獻金運動委員會，專事領管「劇人號」飛機獻金事宜，後復舉辦游藝大會，由本省保安處長馬敦靜担任主任，主持辦劇七日，經收票價洋一萬五千九百二十元，除必要開支二千五百八十元零四角一分外，遵其收支對照表，連同單據等，一併呈報航空委員會，並將全數獻金，由中央銀行轉匯航委會，以爲購買飛機，從事抗敵之用。

第十一節　發動討汪鋤奸大會

自「七七」事變，抗戰軍興以後，一般害羣賣國及意志不堅强之份子，亦爲爭權奪利，出賣國家民族之利益，以致現身說法者，如王克敏、梁鴻志，汪兆銘等漢奸相繼而出，尤其汪逆兆銘，身爲黨國委員，竟於二十八年十一月，潛居河內，發出艷電，願求和議，復在滬偽受僞職銜，似此宣傳辭吻，表心病狂，實爲國家之敗類，人類之公敵，在黨已開除黨籍，在國已明令通緝，本府自奉到中央歷次揭示，聲討汪逆宣傳要點後，即密令各縣市及民衆團體，發動全體同志，盡量宣傳一致聲討外，遵照中央指示，於「五一」勞動節，在省垣南門外抗戰陣亡將士紀念碑前，舉行「五一」勞動節紀念，及討汪鋤奸運動大會，並發動工人團體，在紀念碑前，塑立汪逆夫婦像基，並先泥塑汪逆夫婦跪像，（另繪簡圖像）當時參加大會者，約一萬餘人，足見漢奸在民衆心理中，已爲衆人之公敵矣。

本縣抗日工作概況　　五二

《省政十年述要》记载讨汪铸奸运动

5月1日下午，宁夏省党政学各界3500人，在普济寺抗战阵亡将士纪念碑前集会，纪念“五一”劳动节，同时合并举行讨汪铸奸运动及省垣小学生健康比赛颁奖仪式。会场搭设席棚，张贴标语，在纪念碑前塑汪逆夫妇跪像。苏连元、周百锽、张荣绶、马静菴、金钟秀、马如龙等宁夏党政官员参加活动。大会发出了讨汪通电，并向国民政府主席林森、蒋委员长、前方将士发出致敬电。据报载，当日汪精卫、陈璧君跪像由省垣油漆、木器、泥匠、窑瓦业工会捐助工料塑成，并在塑像旁边立一木牌，上述汪逆佞人佞事，并称：“四海同仇之际，泥塑汪逆夫妇，使□跪于抗战阵亡将士碑□，普济寺前。雄碑巍立，丑像泥塑，实足证忠奸分野。”

抗战建国纪念会。1940年7月7日，宁夏省各界万余人，在抗战阵亡将士纪念碑前召开抗战建国纪念大会。大会宣读了向领袖的致敬电，省府秘书长叶森作“抗战3年来的前瞻与回顾”报告，其后3名党政官员先后上台，柴成霖作“继续迈进，争取胜利”、周百锽作“检讨过去，策励将来”、张天吾作“我愈战愈强的事实”讲演。最后，全场齐声高喊抗战口号，大会圆满结束。

PDF 文件使用 "pdfFactory Pro" 试用版本创建 www.fineprint.cn

纪念碑之照片

今年 7 月,得《宁夏的今昔》一书,之所以购买此书,全因书中的一张照片——银川市南门外的抗战纪念碑。

《宁夏的今昔》的作者为叶祖灏,民国时期曾任国民党宁夏执委会执委兼书记长。1969 年,叶氏将其 1947 年出版的旧作《宁夏纪要》修改后,改名《宁夏的今昔》在台湾出版。该书原版图片较少,未收录纪念碑之照。再版《宁夏的今昔》时,叶氏新增了几幅照片,“银川市南门外的抗战纪念碑”便为其中之一。不知是否印刷原故,该照片不甚清楚,但纪念碑形制及规模还是一目了然。需要说明的是,该照片的说明有误,“抗战纪念碑”应是“抗战阵亡将士纪念碑”。

宁夏省城“抗战阵亡将士纪念碑”后来为何消失了? 虽无档案记载,但仍有迹可循。

解放伊始,银川军管会发出通知,要求各机关洗刷反动标语及马匪鸿逵的题字痕迹。由于新政权刚刚建立,洗刷清理工作进行的并不彻底。1952 年 7 月 29 日,《宁夏日报》载赵志勤对银川市政所提建议, 建议第三条称:“反动的标语、图案还没除掉。如省人民政府大门旁有一个碑楼,石碑上是唐渠、大清渠的图,石碑的上端,还存有伪国民党的党徽。另外南关外,公路西有一个“抗战烈士碑”,上面还有马匪鸿逵的题字。解放两年多了,这些东西依然存在,真不应该。”由此来看,由马鸿逵题名的纪念碑应在 1952 年被清除了。

(作者:张久卿)

PDF 文件使用 "pdfFactory Pro" 试用版本创建 www.fineprint.cn

宁夏抗战拾零

抗战时期,我先在中宁上小学,后考入国立绥宁师范。

1938 年,日军大举侵华,归绥(现呼和浩特)、包头失守,逼近五原、临河一带。驻防宁夏的 81 军马鸿宾部和马鸿逵部的步、骑兵各一旅,奉命开赴绥西前线,与傅作义的 35 军等部协同作战,与日军形成相持状态。所以日军未进入宁夏,宁夏成为抗战后方。

抗战歌曲

1938 年 4 月,宁夏少年抗日战地服务团来到我们学校住下,在街上作抗日救国宣传,还给同学们教唱抗日歌曲,有《义勇军进行曲》《大刀进行曲》《打回老家去》《游击队之歌》等,这是我们第一次唱抗日歌曲。

到了绥师,有优秀的音乐教师洪云禅、王仰之等,教乐理和唱歌,唱的抗日歌曲更多了,有《黄河大合唱》《流亡三部曲》《嘉陵江上》《太阳出照眼花》等。特别有另一位王老师教唱的一首歌,歌词大意是:“九宫幕府发战歌,洞庭鄱阳掀大波,前军已过新墙去,后军纷纷渡汨罗。战友们,杀呀,敌人残暴如虎狼,杀我父母烧我房……敌势已下坡,枪要快快装,刀要快快磨……”

唱抗日歌曲往往与演剧、演讲相配合,到街上去作宣传。通过唱抗日歌曲等活动,大大激发了民众对抗日的热情。

PDF 文件使用 "pdfFactory Pro" 试用版本创建 www.fineprint.cn

抗战戏剧

1939 年 4 月 4 日，中宁县政府在大操场开会庆祝，到会学生、民众及公务员很多。会上由县长等人讲了抗日救国、加紧生产和学生努力学习、长大成材、报效党国后，开始演出节目，有唱歌、演剧、讲故事等。

唱歌都是抗日歌曲，有合唱、独唱和对唱。表演的剧目是秦腔化了的《仇恨》，由学校聘请外校老师韩光仁导演。剧情大意是：沦陷区一农家的妻子、儿媳被鬼子奸杀，粮食、牲畜被劫。在烧房时，老汉和儿子趁机逃跑，讨饭来到大后方谋生，儿子被抓兵，老汉风烛残年，孑然一身，无依无靠的悲惨处境。同学左生祥饰老汉，郭荣畿饰妻子，李维桢饰儿子，孙学礼饰儿媳，韩光义等人饰日军官兵，尽管服装道具都很简陋，但唱腔对白十分老到，观者兴趣不减，因为这是中宁历史上第一次演新剧。当老汉唱道："我老汉八十三，鬼子烧杀抢掠又强奸，害得我家破人亡真可怜时"，群情激愤，"打倒日本帝国主义！""收复失地，抗战到底！""中国必胜，日本必败！""向抗日将士致敬！"的口号声响彻云霄。

讲故事的节目是由老师挑选六年级同学讲的，内容大意是：上海一个汽车司机叫阿毛，被迫为日军开汽车，一次拉着一车日军经过黄埔江边时，心中萌发了对日军残害中国军民的复仇心，趁身旁军官不备，横下一条心，毅然把车开进黄埔江内，与数十名日军同归于尽。还讲了一个待召（理发员）杀鬼子的故事，说这个待召在给一日军剃头刮脸时，出于对日军暴行的复仇心，霍然一刀，将其喉咙割断，命送黄泉。待召立即弃担逃跑，被附近群众藏匿保护起来。大家听了这两个小故事无不拍手称快，说是他们学习的榜样，如果有这样的机会的话，一定仿效去做。

绥师校庆在每年的 11 月 18 日，届时都要举行各种活动庆祝，其中不乏演出大型抗敌话剧。1943 年首届校庆，排演了《古城怒吼》等两出大型话剧。1944 年 10 月 10 日，当时的国民党政府发出"十万知识青年从军，保家卫国"的号召，曾掀起一阵投笔从戎的波澜，有 20 多名青年师生报名应征。当年校庆增加了"欢送应征师生"的内容，显得更加隆重悲壮。学校排演了《反间谍》《生死同心》

PDF 文件使用 "pdfFactory Pro" 试用版本创建 www.fineprint.cn

等三大出大型话剧。我班女同学杨慕贞被黄渠桥税务局白局长借去,另排演了一出大型抗敌悲剧《夜光杯》,在绥师礼堂连续三次演出。1945 年三周年校庆,增加了庆祝抗战胜利的内容,演出了《野玫瑰》等抗敌话剧,起到同仇敌忾的宣传作用。

抗战电影

1937 年,一个以少年儿童为主体的抗战团体——新安旅行团,一行 15 人,在团长汪达志的带领下,经包头、宁夏省城来到中宁,在恩和、宁安完小住多日,宣传抗日。其宣传方式有放映电影一项。

1938 年夏,一部从西安开赴绥西前线抗日的中央军途经中宁,住在我们学校,有位刘营长带着一部无声黑白电影机和手摇发电机,在校园内栽杆拉幕,免费给学生和群众放映抗日记录片,有《炸广州》《保卫国土》等,边放映边解说,很觉新奇。通过看电影,使我们增加了对日寇暴行的仇恨心和抗战必胜的信心。刘营长还给同学们教唱了抗日歌曲。

抗战口号与标语

抗战口号据说由国民政府制订,喊口号是在集会和游行时。以标语形式出现的有临时性与半永久性两种, 前者在长方形或三角形彩纸上用毛笔书写,长方形的贴在墙上,三角形的粘在小木板上,拿在手中开会和游行时用;半永久性的由县政府通知各乡镇、各单位、商会和学校制做,一般在人群聚集处大墙上,依口号字数多少,用石灰抹成直径 2 尺左右大小圆形底盘,请擅长书法的人写成正楷。

我记得的口号与标语有:“全国民众团结起来,打倒日本帝国主义! ”“打倒汉奸卖国贼!”“统一意志,集中力量!”“地无分东西南北,人无分男女老幼,有钱出钱,有力出力! ”“国家至上,民族至上! ”“抗战必胜,建国必成! ”“军事第一,胜利第一! ”“各民族团结起来,保卫国家,保卫家乡! ”“收复失地,光复中华! ”

PDF 文件使用 "pdfFactory Pro" 试用版本创建 www.fineprint.cn

“铲除汉奸卖国贼,活捉大汉奸汪精卫!”“中华民族万岁!”等。

火烧汉奸汪精卫

昔日中宁县城十字街口有座火神庙,内塑泥像火神等,每当正月十五,远近善男信女必去焚香叩头祭拜。同时在大门外塑一跪姿、空腹、七窍冒火的秦桧像,称为“火烧秦桧”,以示对他以“莫须有”罪名杀害忠臣岳飞的仇恨之心,此习相传久矣。

抗战时期,大汉奸汪精卫大逆不道,于 1940 年 3 月叛国投敌,在南京成立伪国民政府,任主席,与日本沆瀣一气,残害中国人民,举国民众恨之入骨,必欲诛之而后快。于是,外地贤达顺时应势,改火烧秦桧为火烧汪精卫。本地人士效仿不怠,改塑后的汪逆像仍跪着,七窍冒火,任人唾骂。

日机轰炸宁夏省城

1938 年 10 月,日军占领武汉后,因战线过长,兵力不足和补给困难等原因,战争转入相持阶段,西北成了主要的大后方。尤其甘肃省会兰州,因西兰公路畅通,又与同盟国苏联保持着密切关系。苏联派援华空军战斗机和轻型轰炸机数十架驻兰州,日军视它为眼中钉,必欲歼之而后快。遂将其驻山西运城航空兵第一飞行团的轰炸机频频向西安、兰州、宁夏省城(今银川市)等城市进行轰炸。

据史料记载,日机轰炸宁夏省城共 3 次:第一次,1937 年 11 月 5 日,日机 7 架,炸死军人、学生多人;第二次,1939 年 3 月 6 日,日机 12 架,全城炸死 300 多人;第三次,1939 年 9 月 5 日夜,日机 33 架,原拟轰炸兰州。一说,当快到达时,获情报我机已临空准备迎击,便折返,把大部分炸弹投掷在距兰州 100 多公里的靖远县城及其附近,给当地人民生命财产造成了巨大损失。另一说,日机沿黄河飞行,因兰州与靖远县城都在黄河边而误炸了靖远。剩下的炸弹投在宁夏省城西南五里台的胭脂湖上,未造成人员伤亡。原因是宁夏省城已获轰炸情报,

PDF 文件使用 "pdfFactory Pro" 试用版本创建 www.fineprint.cn

实行灯火管制,城墙上架设的机枪已做好迎战准备,而胭脂湖上有几个渔民放火取暖,造成了日机误炸。

为了宁夏省城设防,1941 年,国民政府国防部派来炮三团的一个高炮连驻防,该连有德造苏洛通高机关炮 4 门,射程可达 3000 米。这些机关炮全部架设在城墙上,对空设防。绥师同学常某某是该团军官子弟,家住立岗堡,那里是连部住地,院内架设有空中铁线,上系着的活动微型模拟飞机,作为练习打靶之用,他领我和其他同学都参观过。

日机飞临中宁

1939 年夏,有一天下午,我和同学正在操场上玩耍,忽然一架日机飞临中宁县城上空盘旋,老师急忙带领学生到操场边张立德的茨园内躲藏。让带有手帕的同学赶快去园边小渠把手帕蘸湿,没有手帕的把单衣脱下蘸湿,掩面防止毒瓦斯(即毒气)毒人。

我们藏在茨园内,从枸杞枝缝中仰视,那日机是架双翼小型机,低空飞行,也可能是侦查机,机翼下两个大红圆圈(日本国旗)十分明显,打开了舱盖的飞行员头部也看得清清楚楚。日机绕城几圈后就飞走了,没有扫射,也没有撒传单,师生们虚惊一场。

时驻中宁的 81 军早已开赴绥西抗战前线,南营房只留少数人员看门,县城不但不设防,就连 81 军也没有一挺高射机枪和一架高射炮,缺乏自卫能力。

日军俘虏

抗战时期,仅 81 军在绥西前线就先后俘获了日军官兵百余名,这些俘虏交由军部军法处关押。因全军没有一名日语翻译,语言不通,无法讯问,只有管好,不让逃跑和自尽就行了。遂经报兰州第八战区批示,先后分批分期押送兰州处理。在押送途中,中宁县城是必经之地。

1939 年夏,有一天中午,有同学告诉我说,北街澡堂门口停着一辆汽车,车

PDF 文件使用 "pdfFactory Pro" 试用版本创建 www.fineprint.cn

上拉的日本兵正在洗澡呢,约我去看看,于是我放下还未吃完的饭就和同学一块去了。这时,澡堂门口已聚集了许多人,都在围观。但见那辆敞蓬汽车(战利品)上坐着十来个日军俘虏,四角由持着上了刺刀枪的士兵监视着,门口也站着岗,不许任何人进出,说里面一部分日军俘虏正在洗澡。为了看清楚,家住澡堂附近的同学又领我从他们家梯子上房去,爬在房檐上仔细观看,站岗的见我们都是娃娃,也未禁止。俘虏们一个个垂头丧气,穿的黄军衣帽、皮鞋,只是做领章、帽徽没有了,有的还留着仁丹胡,窃窃私语,不知在说什么。过了一会,里面洗完的出来了上车,车上的下车进去洗。这时,有的群众出于对日寇的憎恨,不免骂上几句脏话和吐上几口唾沫,站岗的便加以制止,说:“不得无礼。”可见中国军人是怎样对待日军俘虏的。

美国军事顾问团和华侨慰问团

原中宁县政府招待所是为过往军政人员食宿服务的,客人来了,由县长临时派人员并请厨师招待。我家距招待所仅 200 米,不时约同学去玩,耳闻目睹了一些情况。印象最深的有两次:一次是接待赴绥西陕坝的美国军事顾问团,有 10 多人,他们乘坐两辆中小吉普车来的。这些人个子高大,金发碧眼,说话听不懂,见了中国人傲气十足。据招待所工役刘庆云说,美国人吃饭带着自己的厨师和食品,很少用中宁的粮菜和肉,喝咖啡,吃口香糖;晚上睡觉自备单人行军床和鸭绒睡袋;刮脸刀片用一次就撂了,闲了打扑克赢钱,生活显得很浮华。另一次是 1942 年,从南洋各国远道来的“华侨慰问团”,一行 10 多人。听说由云南入境,先到重庆,继经西安、兰州,最后要到绥西前线去慰问抗日将士。他们坐着几辆豪华小轿车到中宁的,其中老年人居多,西装革履,衣冠楚楚,仪表大方,很和善,操着有些听不懂的中国话。见了我们学生娃娃,给我们散发水果糖,并说:“同学们,你们要好好读书,锻炼身体,长大了去打日本鬼子,报效国家。”我们当即鞠躬表示感谢。事后,据刘庆去说,由于他招待热情周到,临走时团长还赠他两块银元表示感谢,使他非常感激。

PDF 文件使用 "pdfFactory Pro" 试用版本创建 www.fineprint.cn

知识青年从军

1943 年,蒋介石写了本书——《中国之命运》,绥师图书馆有,我借阅了。当时年龄小,理解差,书中内容大都忘了。大意是:值此国难当头之际,为了迅速彻底消灭日本帝国主义,把他们赶出中国去,在盟军的帮助下,国军与第八路军、新四军紧密配合作战外,兹号召十万知识青年从军,加紧训练,孤注一掷,与日本帝国主义决一死战,以求抗战胜利之早日到来等等。

次年秋,绥师青年教师和学生纷纷报名参军,以报效国家。经校方严格筛选和惠农县政府批准,约有 20 人应征。我班 4 名,他们是绥西的王东升、平罗的马振宝(回族)和银川慈幼院考来的高长河和吴同心。临走前,学校开了盛大的欢送会,校长王志毅讲了话,勉励同学们到部队后要服从长官,勤学苦练好杀敌本领,多杀日寇,早日凯旋归校,继续深造,为抗战建国做出贡献。同时号召在校的同学好好学习,时刻准备着,一旦国家号召,投笔从戎,当仁不让,马革裹尸,标榜史册,名垂不朽等。

以后得知,他们有的到了陕西汉中,有的到了四川广元、重庆等地,被分别编入 206 师、207 师等部。大多数是陆军,少数是伞兵等,一律美式装备。教官不但有中国人,也有美国人,训练特别严格。有的出国到了缅甸、印度与日军作战。解放后,绥师青年军回乡的很少,只有马振宝回来了。

欢庆抗战胜利

1945 年 8 月 15 日,日本宣布无条件投降,9 月 2 日举行了投降签字仪式,9 月 3 日成为中国抗日战争胜利的纪念日。喜讯传来,饱受战争之苦的全国同胞,无不欢欣鼓舞,普天同庆。绥师在大礼堂举行了庆祝大会,校长王志毅讲话后,演出了戏剧、歌舞等节目,师生均极欢快,当天还改善了伙食。

过了两三天,惠农县政府在惠中大操场召开了庆祝大会,参加的民众、学生和郭永胜(郭拴子)的保安队共数千人,把操场挤得水泄不通。特别是近百名保

PDF 文件使用 "pdfFactory Pro" 试用版本创建 www.fineprint.cn

安队员,他们身着便服,背着上了刺刀的长枪,枪管上插着三角小彩旗,略显威武。当司仪宣布大会开始时,每个保安队员连续朝天放了3枪。接着,惠农县党部书记、县长、绥师和惠中校长都讲了话,他们讲话的内容大同小异,主要是抗战已经胜利了,今后公教人员和百姓要加倍努力工作和生产,医治战争创伤,恢复发展经济,提高生活水平,同学们要刻苦学习,学成后报效国家等。散会后,队伍又在黄渠桥大街上进行了游行,边走边举小旗呼喊口号,各商号都自动贴对联、燃放鞭炮表示庆祝。

(作者:杨应林)

PDF 文件使用 "pdfFactory Pro" 试用版本创建 www.fineprint.cn

抗战胜利时的宁夏

1945 年 8 月 15 日，日本天皇宣布无条件投降。国民党中央通讯社宁夏分社电台收到这一特大喜讯，立即用毛笔蘸红写出“号外”喜报，张贴在大门口，观者络绎不绝。同时，《宁夏民国日报》印出“号外”快报，在大街小巷散发，宁夏省城顿时沸腾，锣鼓喧天，鞭炮齐鸣，万民欢呼。次日在东教场举行盛况空前的提灯大会，游行庆祝，爆竹声中夹杂着清脆的炮声，这一年，人们称放“胜利炮”年。

对于“胜利炮”，不同立场，不同阶层的人，反响各异。它给广大人民带来了无比的欢乐，但给宁夏省主席马鸿逵带来了恐惧和失望。

日本天皇宣布投降当日，马鸿逵正在贺兰山小滚钟口“慈云别墅”避暑，听到日本投降，在山上召集军政僚属“训话”，哀叹：“胜利得太早了，各事都没有准备好，中国不亡于日本，将亡于共产党！”就在马鸿逵发出此感慨不久，飞涨的物价猛然下跌。“宇宙”牌棉布每疋（小疋）由“金元券”（时法币改为金元券）25~26 元，一夜之间下降到 6 元左右，尤其百货和黄金都大幅度暴跌，囤集居奇者因囤而关门倒闭者有之，悬梁投河者有之。当时，马鸿逵驻西安办事处处长徐某，素来利用领取并递解军饷的机会，从中渔利，每月 5 日，徐某从国民党中央指定的西安银行提取宁夏巨额军饷，转手存入西安德丰隆银号，25 日取出在银行存期 20 天的利息，徐某窃为己有。“胜利炮”一响，银号受损，无力支付徐某的存款，徐某焦急万状，延误军饷，必遭马鸿逵杀头，徐某急奔兰州求援，绝望后极奔黄河自尽。

1945 年 8 月 28 日，毛泽东、周恩来、王若飞组成的中共代表团，由延安飞渝同国民党谈判。这就是历史上有名的“重庆谈判”。对此，广大民众和靠微薪糊口的中下层官佐，莫不喜出望外，一喜干戈化玉帛，可以过太平日子了；二喜物

PDF 文件使用 "pdfFactory Pro" 试用版本创建 www.fineprint.cn

价下跌,不愁吃穿了。和为贵,人们遥祝国共合谈成功。期间,《新华报》《大公报》刊登载毛泽东的《沁园春·雪》。这首词,俯瞰神州,指点千古,气势磅礴,轰动陪都,也震动了宁夏。笔者时任十七集团军总司令参谋处参谋,闲来常与同僚关心时事。当同僚们从大公报上看到这首词后,付抄背诵,通篇分析。长期受国民党反共宣传视共产党为“洪山猛兽”的僚属们,看来有所醒觉。说什么“想不到共产党里真有人才”“毛泽东原来是个大学问家”“文采风骚，大雕今朝，好大气派”……

《沁园春·雪》象“胜利炮”一样,回旋震荡在宁夏有识之士的脑海中。

（作者:刘德元）

PDF 文件使用 "pdfFactory Pro" 试用版本创建 www.fineprint.cn

抗日英雄陈良璧

陈良璧

陈良璧(1907~1941),男,汉族,字连城,原州区七营乡八营村柴家梁人(今为海原县)。生前曾任杨虎城将军西北军49旅连长,128师第1团副团长,先后参加过保卫上海、南京、九江、武汉等战役。在他十多年的戎马生涯中,忠于职守,有胆有谋,身先士卒,颇得上下信赖。

1924年,陈良璧毕业于固原黑城镇第二高等小学堂,年仅17岁的他进入地方军阀张兆钾办的陇东讲武堂学习军事。1926年,从苏联考察回国的冯玉祥将军誓师五原,率国民军联军经过固原,化解北洋军阀刘镇华对西安的围攻,陈良璧参加了冯玉祥的部队,历任排长、连长。后来,冯玉祥在中原大战中失败,陈良璧离队返乡。

1935年,陈良璧加入杨虎城将军所率西北军49旅,任连长。西安事变后,他投身抗日前线,编入王劲哉任师长的128师,驰骋在长江、淮河、黄河、汉水等抗日战场上。

1938年秋,日寇攻陷九江,沿长江两岸而上,向国民党中央政府所在地武汉进攻。南岸的日寇11军,沿瑞昌向湖北大冶攻击前进。参加这一带防守的128师给敌人以有力打击,阻止了日寇的攻势。在将近一个月的时间里,日寇平均每天仅能推进二三公里。有一次,在横港阻击战中,陈良璧巧妙地将部队隐藏在一片竹林里,鬼子毫无顾忌地走了过来,他率部突然杀出,打得日寇狼狈逃

PDF 文件使用 "pdfFactory Pro" 试用版本创建 www.fineprint.cn

窜。鬼子急了,先用大炮乱轰,又在密集火力掩护下发起冲锋。陈良璧身先士卒,率领全营士兵凭借有利地形,勇猛地进行反击。正当他端着一挺轻机枪横扫日寇时,不幸腿部中弹,从一个土坎上滚下。他咬着牙,裹好伤口,又坚守了一天一夜,直至接到命令,才撤出战斗。伤好后,陈良璧重返前线,升任第1团副团长兼第1营营长,驻守在湖北汉水两岸。

1941年夏,日本侵略者大肆攻击宜昌,日寇的铁蹄从武汉踏向洪湖峰口镇。5月1日,陈良璧带领一个连在陶家坝构筑阻击工事时,被数倍于己的日军包围,全连官兵奋起反击,多次打退日寇的进攻。但日寇凭借优势装备,轮番冲锋。中午时分,成群的鬼子向我方阵地压来。此时,陈良璧的头、臂已经挂彩,却依然坚守着。他叫护兵曹义(原州区西郊乡饮马河人)蹲下作支垫,亲持机枪向鬼子猛扫。鬼子被打退了,他腰部也中了弹,鲜血直往外流。又坚持两个多小时,陈良璧见情势危急,一面叫曹义退下火线,回营报信,一面勉励士兵,誓与阵地共存亡。他指挥士兵,沉着应战,机智勇敢地消灭了120多个鬼子。后来,终因敌我力量悬殊,到了下午3时,连伤员在内只剩下30人左右。子弹打完了,陈良璧和士兵冲上去和鬼子肉搏。最后,拼得只剩下陈良璧一人。他双眼圆睁,怒视着鬼子,毅然拔出手枪,把仅有一颗子弹射向自己,为国壮烈捐躯。

王劲哉师长闻讯,悲痛异常,挥泪写下了陈良璧殉国的壮烈事迹。14天后,128师夺回峰口镇,收殓了烈士忠骸。1986年7月1日,中华人民共和国民政部批准陈良璧为革命烈士。

(作者:刘万恩)

PDF 文件使用 "pdfFactory Pro" 试用版本创建 www.fineprint.cn

“抗日先锋”徐效衍

徐效衍(1891~1966),男,汉族,今彭阳县红河镇常沟村王石沟组人,少年读私塾,民国年间自办私塾任教,解放后一直务农。抗战时期,他捐献粮食60石(15000公斤),成为已知固原境内支前抗日捐献粮食最多的个人。

1936年12月,红28军(军长宋时轮)进驻彭阳境红茹河川,群众怕抓兵抢粮,藏了粮食,躲“队伍”。过了些时日,群众看到来的“队伍”虽衣衫褴褛,但纪律严明,虽时值隆冬,却住在学校和废弃的窑洞里,不抓兵、不抢粮、不扰民。于是,群众开始打消顾虑,纷纷回家,生产、生活、经营秩序很快恢复。红28军政治部的同志主动邀请乡间贤达到红军驻地交谈,并诸个登门拜访,红军战士在路边墙外刷写标语、排演小节目、在群众聚集的村头演讲。与此同时,红军还主动帮助群众打碾粮食,利用茶余饭后,劳动休息,广泛深入宣传全国的抗战形势,中国共产党争取团结一切爱国力量共同抗日的政治主张,彻底打消了群众的顾虑。徐效衍一家,世代以农为业,精耕细作、勤俭持家,存粮较多。通过宣传,他认识到红军是主张抗日,保家卫国,为劳苦大众谋幸福的仁义之师,应该给他们捐粮,支持他们抗日。徐效衍当时和两个弟弟一起生活,是26口之家的掌柜,当他把所有粮食要捐出的决定告知家人时,在家中引起轩然大波。“粮食是咱们家多年起早贪黑,苦把苦,省吃俭用,才攒下的,应该捐,但不能全捐!”于是,徐效衍就向家人讲解“天下兴亡,匹夫有责,没有国、哪有家”的道理,鼓励家人正直做人,不可忘本;勤劳生产,不可懈怠;节俭生活,不可浪费。当红28军政治部刘国良科长上门动员他捐粮时,他深明大义慷慨应允,当即把自家积攒多年的小麦、糜谷等粮食约15000公斤,全部捐献给了红28军,并拉着刘国良科长的手,指认藏粮地点。刘国良科长十分感动,计算留足徐效衍一家一年的口粮外,把捐出

PDF 文件使用 "pdfFactory Pro" 试用版本创建 www.fineprint.cn

“抗日先锋”软匾

的粮食用封条封好,随后组织人挑畜驮，运至红28军军部（设在白杨城东门外刘家官院刘丕宏家,现为彭阳县城民生家园住宅小区）。徐效衍还主动捐献了十多只活猪活羊,慰劳红军。1937年“七七卢沟桥事变”爆发后,红28军撤离彭阳,在镇原集结,编入八路军120师,奔赴抗日前线,临行时政治部与固原东区联保抗日救国委员会共同向开明人士徐效衍赠送了一副书有“抗日先锋”的布质红色软匾,并由刘国良科长、红河(野王)抗日救国会主任扈连玉和群众代表一起,敲锣打鼓送到徐效衍家,以示表彰。该匾在红28军撤离彭阳境后国民党固原县搜查亲红通共分子证据时,被徐效衍家人填入炕眼中烧毁,现存软匾是根据赵正明、王玉富等见证人回忆,由彭阳县史志办公室、文物站按照原件重新制作,彭阳县文物站收藏。

（作者:祁悦章）

PDF 文件使用 "pdfFactory Pro" 试用版本创建 www.fineprint.cn

铮铮铁骨梁干臣

梁干臣

梁干臣(1904~1933),又名梁德元、梁干丞,山东省昌乐县人。1924年初参加革命,11月加入共青团,随即转为中国共产党党员,任青岛团地委学生部委员、进步组织“青岛新学生社”委员长。1925年下半年,离开山东,在杭州艺术专科学校学习,任中共江浙区委书记尹宽的秘书,然后到洪湖苏区工作,继而辗转河北、山西、陕西、宁夏等地,多次被捕,多次冲破敌人的封锁,坚定地从事党的地下工作。至今,中央档案馆还保存着他当时写给团中央的3个报告(署名“修”“T·Y·Liang”)以及青岛学生社成立宣言。忧国忧民的激情,坚定不移的斗志,令人深为感动和敬佩。

梁干臣曾被中共河北省委派到山西组织平定县高桂芝兵变,后来又派到兵变部队组成的红24军,当行至府谷时被捕,后获释。1932年5月,经中共陕北特委同意,随张德生由陕北安边来宁夏开展工作,重新组建中共宁夏特别支部,继续开展党的秘密活动。当时根据宁夏党的组织已基本解体的状况,梁干臣、张德生等7人组织成立了中共宁夏特别支部,张德生任书记。8月,梁干臣因在报上发表《山慈菇》一文,内有洪湖地区人民支持革命等词语,被宁夏当局以宣传赤色思想为由而逮捕入狱,后经营救获释。12月,中共甘宁青特委在兰州成立。

1933年春,中共甘宁青特委在靖远组织成立了西北抗日义勇军,发动和领导了水泉兵暴。水泉兵暴失败后,敌人的血腥镇压使陇原大地充满了白色恐怖,

PDF 文件使用 "pdfFactory Pro" 试用版本创建 www.fineprint.cn

兰州地区更是一片杀伐之气。在这严峻时刻,5 月,梁干臣与张德生先后从宁夏来到兰州,参加了中共甘宁青特委的领导工作,梁干臣任特委军委书记,张德生任组织部长。

到兰州后,经葛霁云(共产党员)介绍,梁干臣在杜汉三的新一军教导队担任政治教官。他在总结吸取前一时期硬打硬拼而遭受失败的教训后,即改变斗争策略,灵活机动地同敌人斗争。白天,以政治教官身份作掩护,与秘密潜伏在国民党军政机关的地下党员取得联系,同杜汉三(后为共产党员)等进步人士接触,了解敌情,布置任务;夜晚,则频繁转移住地,由地下党员王建三等人做助手,撰写党内文件和有关宣传材料,有时通宵刻印传单,并派地下党员秘密散发出去,揭露国民党反动派反共反人民的罪行。与此同时,还十分注重用革命思想教育学员,并在教导队成立了俱乐部,向学员介绍《共产党宣言》等进步书刊,讲解无产阶级革命和俄国十月革命的经验,勉励大家奋发图强,寻求救国救民的道路。在艰苦斗争的岁月里,梁干臣生活十分清苦,微薄的薪水几乎全部用于党的活动经费。曾在兰州木塔巷山东会馆与中共党员王建三生活在一起。据王建三回忆,他们常常是吃了上顿没下顿,仅有的衣服也是互相轮换着穿。

作为特委领导人,梁干臣把工作的重点放在组建革命武装和策动国民党军阀部队兵变上,利用国民党各派系之间的矛盾,巧妙地开展分化、瓦解工作。蒋介石的心腹朱绍良由江西调到甘肃接任省主席时,梁干臣带领地下党员和进步青年到处散发传单,揭露双手沾满共产党和进步人士鲜血的朱绍良在江西的种种罪行。还根据党中央八七会议精神,积极谋划建立革命武装,以革命的武装反对武装的反革命,一面派人策动国民党 17 师等部起义,一面派吴鸿宾到天水分化马青元部,以灵活多样的方式争取力量,建立党领导的武装队伍。

7 月 28 日,中共陕西省委机关遭到敌人破坏,省委书记袁岳栋(笑章)及省委成员杜衡等人被捕叛变,向敌人供出了“陕西共党沿革”,中共甘宁青特委遂遭敌破坏。陕西省主席邵力子密电甘肃省政府主席朱绍良逮捕在兰州的中共甘宁青特委成员。8 月初的一天早晨,全副武装的国民党军警突然包围了东教场,10 余名军警闯入新一军教导队,逮捕了梁干臣。同日,特委干部谢冠军也在特委机关菜根香酱园被敌人逮捕。

梁干臣被捕后,敌人欣喜若狂,梦想从此把甘肃地下党组织“一网打尽”。敌

PDF 文件使用 "pdfFactory Pro" 试用版本创建 www.fineprint.cn

人特别重视这一要案的审理,由绥靖公署甘肃行署军法处长兼军警督察处副处长刘荫远和军事法官许继祖担任第一主审人。面对敌人的刑讯,梁干臣临危不惧,大义凛然,对党组织和党员情况只字不吐。在审讯中,无论敌人垫砖头、压杠子、钉指签,还是往鼻腔里灌辣椒水、在脊背上烧香,都未使这位铁骨铮铮的汉子屈服,他以坚强的意志忍受着极其痛苦的折磨,用自己的生命保护着党组织和其他党员的安全,表现了共产党员应有的崇高品质和英勇斗争的革命精神。10余日后,他被折磨得奄奄一息,敌人未得到半点地下党的情况。

10月19日,凶恶的敌人将梁干臣和谢冠军杀害于兰州安定门外城隍行宫。梁干臣时年29岁。

PDF 文件使用 "pdfFactory Pro" 试用版本创建 www.fineprint.cn

孤胆英雄马兆祥

马兆祥

马兆祥 1919 年出生，陕西省子长县人。1932 年 5 月，不满 13 岁便加入了儿童团。半年后，被指定为第九区儿童团团长，此后，又担任了秀延（今子长）县儿童团团长。1934 年春，揣着母亲塞过来的两个苞谷馍、两个大洋和一串铜钱，马兆祥在组织安排下离开陕北老家安定（今子长）县，去大城市学习。半年后成为中央红军队伍里为数不多的几名参加长征的陕西人。

1938 年 10 月，国民党虽声称“坚持抗战到底”，但在国民党五届五次全会上制定了“防共、限共、溶共、反共”的反动方针。这一年，马兆祥也由庆阳八路军办事处调固原县委工作，先后担任统战部长、宣传部长、代理组织部长等职。在固原任职期间，他经常深入基层了解情况，宣传政策，开展工作，并只身深入虎穴，开展对敌斗争。深秋后，白色恐怖开始笼罩固原，国民党固原县县长、静宁县党部书记、第八战区参谋长等人先后到麻子沟圈、草庙一带强行召集群众大会，进行反共宣传动员，狂妄叫嚣：“中国只有一个领袖（蒋介石）、一个政党（国民党）、一个主义（三民主义），八路军的割据破坏了党国团结。”马兆祥借以向国民党固原县长汇报工作的机会，揭穿了国民党的各种阴谋活动，特别是肆意歪曲孙中山先生亲自主持制定的“联俄、联共、扶助农工”的三民主义和国共两党“双十二协定”中关于团结抗日的条款，迫使国民党固原县县

PDF 文件使用 "pdfFactory Pro" 试用版本创建 www.fineprint.cn

长在理屈词穷的情况下,只得当面赞称我党的团结抗日政策。

1939 年春天,国民党固原县县长、静宁县党部书记、第八战区参谋长等人又带领 300 多人气势汹汹地来到麻子沟圈进行破坏活动。他们在半个月前就虚张声势,说这次来麻子沟圈,定要把固原东部的红军踏平,要活捉红军干部。麻子沟圈的联保主任搞了好多猪、牛、羊,准备了丰盛宴席早早迎接。这些耀武扬威,不可一世的反动派一到麻子沟圈,就到联保主任事先布置好的讲话台上进行训话,胡说什么“八路军破坏了党国的团结”。正破口大骂时,中共固原县委宣传部部长马兆祥跳上讲台,和静宁县党部书记进行了针锋相对的斗争,当面揭发了国民党假抗日、真投降,破坏国共合作,破坏团结抗日的各种罪恶活动。并以具体事实揭发了他们的保长抽大烟、耍赌博、胡作非为的各种不法行为,使国民党这位党部书记目瞪口呆,闭口无言,悻悻离去。马兆祥便当众宣布:我们要开团结抗日的动员大会,愿意团结抗日的人民,现在到北街开会。这一宣布,群众哗啦啦一下走光了,在李治安、杨登魁等党员的带领下,有序地到北街参加抗日动员会,给国民党自卫队一个有力的震慑。

七七事变之后,由于日本帝国主义侵华战争的升级,根据当时的形势和任务,党中央及时提出了动员各阶层进行团结抗日的英明论断,根据各地的实际情况,开展了统一战线工作。对那些民愤不大,有一定民族气节,要求抗日的绅士和官吏,鼓励他们投入抗日之列,和他们团结共事。马兆祥同志先后在彭阳境内的堡子崾岘、杨坪等地开展了积极有效的统战工作,积累了丰富的斗争经验。

马兆祥在固原县委工作的时候,下到各区后,经常利用晚上进行党的组织建设工作。他在草庙区下乡工作时,晚上大部分时间在刘自生同志老家上边的山上进行党员培训工作,有时开支部会,有时开党员会,有时进行个别联系,单线发展党员。到 1938 年底,草庙区已有党员 100 多人。在麻子沟圈工作时经常到红河野王家王兆璜所在的党支部里讲党课,将这个支部的党员列了花名册,分了小组,还对每个党员强调了保守党的机密,加强党的纪律,履行党员的义务是每个党员的天职。马兆祥同志协助红河地下党支部制定了一套有关党员的规章制度,为红河地下党支部在十多年艰苦环境下,能坚持到全国解放,奠定了思想基础。

PDF 文件使用 "pdfFactory Pro" 试用版本创建 www.fineprint.cn

新中国成立以后，马兆祥历任湖北省财经委员会副主任兼工业厅厅长，中南行政委员会工业部部长，黄河三门峡工程副总指挥，湖北省计委主任，中华人民共和国轻工业部的局长。1977 年起，任中华人民共和国教育部办公厅主任、教育部副部长。1984 年离职休养。

PDF 文件使用 "pdfFactory Pro" 试用版本创建 www.fineprint.cn

民主战士孙寿名

孙寿名

孙寿名(1916~1949),男,汉族,字义德,今原州区彭堡镇隔城子人。1930年毕业于固原提署街高等小学堂,后加入国民革命军邓宝珊部队新1军10旅任营部司书,不久又在天水中央军官学校西北分校学习军事,结业后任排长、连长、参谋等职。

抗日战争爆发后,邓宝珊部组成抗日先遣队,孙寿名被任命为先遣队营长,参加了山西中条山战斗。1940年调西安游击干部训练班受训。期间,结识爱国人士杜斌丞先生,接受了许多民族抗日的思想。受训结束,被任命为甘肃省庆阳保安副司令、保安第2团团长。他曾怀着争取民主,积极抗日的抱负,奔波于西安、兰州之间,联络进步青年,成立"西北青年抗日民主促进会"。曾策划过著名的"甘南武装暴动",未能成功,但却为日后的甘南农民暴动奠定了基础。1944年秋,杜斌丞等人筹划成立"中国民主同盟西北总支部",杜斌丞专程来固原鼓励他积极联络进步青年,组织革命力量,反对内战。孙寿名再次投入新的战斗。经友人联名举荐,出任胡宗南第三十八集团军总司令部上校副官、处长,借机以合法的身份和有利条件发展中国民主同盟会员、掩护地下党、搞枪支弹药。

日本投降后,蒋介石发动内战,并残酷镇压民主运动,孙寿名被解职。之后奉民盟西北组织的指示,转入甘肃从事革命活动。在甘肃期间,他以笔代枪,写过《人民至上论》《西北青年饥饿线上的呼声》《西北新青年》《纵论西北现阶段》

PDF 文件使用 "pdfFactory Pro" 试用版本创建 www.fineprint.cn

等文章,倡导民主,揭露国民党暴政。

1949 年 2 月 16 日,孙寿名被国民党特务逮捕,遭受各种酷刑。特务要他供出民盟的组织和活动,但孙寿名坚贞不屈,敌人一无所获。在狱中,他曾组织越狱,未成,挺身而出,承认主谋,保护了同号中其他人。8 月中旬,在兰州即将解放时,孙寿名被敌人杀害,年仅 33 岁。1950 年 12 月 10 日,中国民主同盟甘肃省支部在兰州举行公祭,对孙寿名的一生作了高度评价。中共甘肃省委统战部的挽词是:“在甘肃人民的解放斗争中,民盟盟员和共产党员的血流在一起。”中共平凉地委的挽词是:“青年先进, 志节堪钦”。后来被民政部门批准为革命烈士。1973 年,兰州烈士陵园落成,孙寿名烈士葬于陵园安息。1985 年 8 月 21 日,固原县隆重召开纪念民主战士孙寿名烈士就义 36 周年纪念会。

(作者:刘万恩)

PDF 文件使用 "pdfFactory Pro" 试用版本创建 www.fineprint.cn

PDF 文件使用 "pdfFactory Pro" 试用版本创建 www.fineprint.cn

见证抗战

PDF 文件使用 "pdfFactory Pro" 试用版本创建 www.fineprint.cn

PDF 文件使用 "pdfFactory Pro" 试用版本创建 www.fineprint.cn

中国工农红军总政治部关于回民工作的指示

（1936 年 5 月 24 日）

我红军目前向西行动，所经甘宁两省地区有着占人口二分之一至四分之三的广大回民群众，加紧争取与帮助回民走到抗日反国民党军阀卖国贼的战线上来，并联合苏维埃红军，为回族的自决与解放而斗争，创造西北新的伟大的局面，是党和红军极迫切的重要的政治任务。

在国民党军阀官僚的统治下，残酷的压迫与榨取，甘宁农村经济是在急剧的破坏，影响到回民日常的与为维持清教美德之必须的生活，引起回民极大的不满、痛恨与抗争。如马仲英部的变乱，回民欢迎红军驱走国民党军阀及与国民党军阀勾结[之]贵族豪绅军阀，都说明着回民对于国民党军阀统治的压榨到了再也不能容忍的地步。红军去北上抗日先后经过甘肃的实际行动中，在回民中留下很深的影响和信仰，一般的知道党与苏维埃的民族自决的政策与主张。以目下全中国抗日反蒋运动的浪潮的影响，国民党军阀的出卖甘、宁、青，引进日本强盗到宁夏建立特务机关，设无线电台，日本强盗的侵略和进攻威迫到了每个善良的回民！回族中增长着民族自觉的情绪，给我们争取与帮助回民极有利的条件。

我们对回民的基本原则是回民自决，回族事情由回族自己解决。我们只有站在帮助与督促的地位去推动与发动他们的斗争，坚持与正确灵活地去运用这一原则到回民实际工作中的各方面，是争取回民决定意义的先决重要前提。

依照上述原则策略，目前在回民中应进行下列的中心工作。

第一，在回民中广泛的发动反国民党军阀统治的压迫与苛捐杂税的斗争，反对日本帝国主义的侵略和进攻，与回民身边利益和要求联系起来，来启发回

PDF 文件使用 "pdfFactory Pro" 试用版本创建 www.fineprint.cn

民的民族觉悟与斗争,来争取与团结回民,并把斗争一直提到推翻国民党政权的统治,建立回民自己的政权。政权的组织,可以回民居处的情况用以下两种方式:第一,在回汉人杂居的乡或区,在回民自己管理自己的事情的原则之下,组织回汉两民族的乡或区的混合政府,其正副主席代表及政府的委员,以该乡或区的回人与汉人数量多少为比例决定。第二,在完全是回人集居的乡或村,则组织回人单独的回民政府,凡是愿谋回族解放的贵族,阿红〔訇〕及一切回民都可参加,并可与附近的第一种政府或完全汉人的人民政府建立联盟的形式,以取得工作上、行动上的联系与配合。

在进行建立第一种政府工作时,应在回人汉人中作广泛深入的宣传解释工作,提高回汉两民族的联合与团结,打破民族的界限,消除民族的仇恨,使回民及汉人均能了解,只有回汉及其它被压迫的民族一致联合奋斗,才能各求得其民族解放。

第二,依据回民及汉人官僚军阀国民党斗争开展中所引起回族阶级分化的程度,适时的由回民发动反对回族中与国民党勾结的回奸,反对回人中不满意与痛恨的个别阿红〔訇〕,如须没收其财产,则必须经过回民群众同意与利用“主麻日”的习惯得没收之,并以之发给回民群众;如有专供军事上之需要品,红军可采用捐募的方式,在回民同意下捐取之。但此点须持特别慎重之态度。

在斗争的开展中,同时进行建立回民的组织,如回民联合会,抗日救国会等,并成立回人的武装军队或游击队,我们可派人参加其工作与指导,从回民中扩大的红军新战士必须适应他们的生活习惯,一开始即成立单独的编制,成立回民抗日军,初期属于红军统一的指挥。

在回民中不成立共产党的组织,于必要时可由回民中最觉悟积极的先进分子来组织回民自己的政党为人民党,我们只能吸收其个别的最积极觉悟的分子参入共产党。

第三,争取回民与争取回军工作要密切地联系起来,发动广大回民要求与回军联合红军抗日。学会几句回语,每个战士、团员至少使之见回民后,能够说“再见”“谢谢”,使回民群众知道在红军中有很多的回民,更加拥护红军。现在各部队及机关的回民同志,应尽量的集中到各政治机关的地方工作部去,并加强对他们的培养,造成为强有力的回民领袖干部。同时从工作中、斗争中提拔和培

PDF 文件使用 "pdfFactory Pro" 试用版本创建 www.fineprint.cn

养回民的新干部,尽量吸收一切愿意为回族自决而斗争的回民人才,特别是对于在回民中的有信仰的领袖,指导他们从各方面去进行回民的自决运动及吸收他们参加回民自决和政权的指导机关等,必要时可组织短期训练班。

在组织上抓紧在行政区域组织创造回民工作的模范,扩大到整个西北回民联合自决运动,必须一方面便是应尽量训练和派出到非行动区域进行秘密活动或者公开代表进行与回军及阿红〔訇〕等外交的谈判,造成以行动区域为中心的广泛西北回民自决运动,为回民的自决与解放而斗争。这样取得在必要时打回军而有广大回民群众的同情与拥护。我们打回军亦是为着争取回军与红军联合抗日讨蒋,为回族解放而斗争。因此,对于俘护〔获〕回民要特别依其生活习惯给以优待,不论官长与士兵,给以必要的训练与深刻的影响,愿意回去者立即送回去。

第四,为了争取回民,为了与回民建立良好的亲密关系,首先能取得回民的拥护和信仰,则红军的模范的纪律是有重要和决定的意义。故红军进到回民区域,必须严格遵守所颁布的对回民之三大禁条,四大注意(另附),并在部队中作广泛的解释。各级政治机关首长必须经常检查与督促执行,如有违犯应给以纪律制裁。

因为只有我们对于回民的风俗和信仰没有丝毫的侮慢,且尊重他们的风俗与信仰,保障他们的信教自由与保护清真寺。每个红军战士,更应以和气亲热诚恳的态度去接近回民,这样来取得他们对我们更大的拥护和信任,是争取回民的良好先决条件。各级首长必须负监督检查的责任。红军在回民区一般的不打回人的土豪,红军给养必须应当采取于汉人之剥削阶级来解决,对回民只能用筹募的办法。并在筹募中得注意防止贫富平均的摊派,主要的应出之于富人。在初期必须经过阿红〔訇〕及乡老。在打汉人的土豪中,要注意没收的主要部分要分发给当地的不分汉回的穷苦群众。进行和回民的联欢用红军或政治机关或群众团体的名义,同宣传口号联系起来,赠送清真寺以幅联(回族自决与回人治回等等),并适合于回教的仪式而非常之隆重的尊敬的送去,使每个教堂的中央都成为我们标语口号的悬挂所,且能得到回民热烈的拥护,这是十五军团过去最好的经验。

第五,为着有组织有计划的进行指导回民的工作,应以团为单位,成立回民

PDF 文件使用 "pdfFactory Pro" 试用版本创建 www.fineprint.cn

工作团,研究回民的生活习惯及对回民的政策与方法。

红军各部队接到这一指示应即传达到各连队中,发动广泛的讨论和教育,动员全体党员和战士为正确的和充分的执行这一指示而斗争,发动广大回民的斗争,创立回族人民政权,发展抗日根据地到广大的西北地区,造成西北革命的伟 大的新局面,争取迅速直接对日作战。

总政治部主任　杨尚昆

一九三六年五月二十四日

(《红军西征》(宁夏人民出版社)第 125–129 页)

对回民之三大禁条四大注意口号等

对回民的三大禁条

(一)禁止驻扎清真寺。

(二)禁止吃大荤。

(三)禁止毁坏回文经典。

四大注意

(一)讲究清洁。

(二)尊重回民的风俗习惯。

(三)不准乱用回民的器皿。

(四)注意回汉两大民族的团结。

PDF 文件使用 "pdfFactory Pro" 试用版本创建 www.fineprint.cn

在回民中的口号

1. 把一千年来国破家亡的回民解放出来!
2. 回民自己的事由回民自决,回民独立平等自由!
3. 信仰自由,保护清真寺,保护阿红〔訇〕!
4. 回民自己武装起来,组织回民抗日军,反对汉族军阀官僚压迫!
5. 取消一切苛捐杂税!
6. 回汉民族在政治经济上一律平等!
7. 红军不侵犯回民的利益!
8. 共产党是唯一为解除弱小民族痛苦的政党!
9. 打倒日本帝国主义去救华北穆民!
10. 尊重回文,发展回民教育!
11. 遵守回民风俗习惯!
12. 不准乱用回民的器皿!
13. 反对日本帝国主义破坏回民的根本和家庭!
14. 回汉两大民族联合起来,打倒日本帝国主义!
15. 联合土耳其、外蒙古、苏联共同抗日!

(《红军西征》(宁夏人民出版社)第 130–131 页)

PDF 文件使用 "pdfFactory Pro" 试用版本创建 www.fineprint.cn

中华苏维埃中央政府对回族人民的宣言

（1936 年 5 月 25 日）

亲爱的回族的兄弟们：

帝国主义重分殖民地的世界第二次大战，快要爆发，我们中华五族的人民和土地，已一大块一大块的为日本帝国主义所宰割，现在更向着绥远、宁夏、甘肃、新疆前进，破坏你们的根本，灭亡你们种族的大祸，已经临头。你们是甘就灭亡，任人宰割，还是奋起抗战，争取回族的独立与自由？土耳其回族复兴的荣誉，将为整个回族及一切被压迫民族的[指]南针。当此紧急存亡的关头，望即奋起！

回民在千余年以来，历受中国统治阶级的压迫与剥削。特别是在蒋介石的南京政府统治之下的苛捐杂税，使回民的生活，陷于艰难困苦不能生存的地位；复时常挑起回、汉两民族的恶感，甚至互相残杀，最后则以大兵镇压，必使回、汉两族民众的元气丧尽，然后得以遂其残暴贪婪的统治。近几年来，以卖国贼蒋介石为首的国民党军阀，更丧心病狂的投降日本帝国主义，企图将全中国及各民族的利益完全出卖。东北四省的丧失，华北五省的名存实亡，闽南的自治运动的活跃，现在更要把西北四省划为“防共”地带。南京军队之入甘肃，即是灭亡西北，镇压回、蒙、藏各民族独立运动的主要步骤。

中华人民苏维埃政府及人民红军、抗日先锋军素以反对帝国主义、特别是日本帝国主义，彻底解放中华民族及其它各弱小民族为其基本任务。现鉴于东进抗日为卖国贼蒋介石所阻，认为巩固后方，发展抗日根据地，联合一切不愿做亡国奴的人民及各民族，首先是联合西北的各民族的人民，以准备直接对日作战是更为重要的。所以抗日人民红军的西进，不仅是实际准备抗日的必要步骤，而且是蒙回及其它弱小民族、特别是回族独立解放的大好时机。因此，我们谨向

PDF 文件使用 "pdfFactory Pro" 试用版本创建 www.fineprint.cn

回族人民宣言：

一、我们根据民族自决的原则，主张回民自己的事情，完全由回民自己解决，凡属回族的区域，由回民建立独立自主的政权，解决一切政治、经济、宗教、习惯、道德教育以及其它的一切事情，凡属回民占少数的区域，亦以区乡村为单位，在民族平等的原则上，回民自己管理自己的事情，建立回民自治的政府。

二、我们根据信仰自由的原则，保护清真寺，保护阿訇，担保回民信仰的绝对自由。

三、武装，为一个独立自主的民族所不可少的条件。我们联合回族中自己的一切武装力量，并帮助其发展，更愿意武装回民，成立独立的“回民抗日军”。我们希望回民的武装，将来能成为抗日联军的主要力量之一。

四、取消军阀、官僚、民团的一切苛捐杂税，改善回民的生活。

五、保护回文，发展回民的文化教育，举办回民的报纸，提高国民政治文化的水平。

六、回、汉两大民族亲密的联合起来，打倒日本帝国主义与汉奸卖国贼。

七、联合土耳其、外蒙古、苏联及其它同情中国各民族彻底解放的民族与国家，共同抗日。

亲爱的回族的弟兄们！现在是弱小的民族被宰割的时代，同时也是弱小民族奋起图存争取彻底解放的时期。你们处在已经解放的苏联、外蒙古、土耳其及正在谋解放的中华苏维埃红军之间，只要你们觉悟起来，努力奋斗，胜利必是你们的。谨此宣言。

中华苏维埃人民共和国中央政府主席　毛泽东

一九三六年五月二十五日

（《红军西征》（宁夏人民出版社）第 132–134 页）

PDF 文件使用 "pdfFactory Pro" 试用版本创建 www.fineprint.cn

西征的意义与任务讨论大纲

（1936年5月26日）

（甲）为什么要西征？西征是否能胜利？

1. 西北危急万分了，日本帝国主义是要整个的灭亡中国的，东北四省华北五省□□□亡，现在又积极准备占领我们西北的陕西、宁夏、甘肃、青海、新疆了，西北的卖国贼军阀马鸿逵、马鸿宾、朱绍良等怎样□□在卖国贼头子蒋介石指挥之下都是甘心愿意的当日本帝国主义的孝子贤孙了，马鸿逵、马鸿宾更卖力气已经帮助日本□□抗日后方——陕甘苏区，现我西北危急了，我们要西征讨卖国贼！

2. 我们西征来救西北，目前我们西征是非常有利的，一定能取得胜利。

（1）因为红军东征，不但在军事上得到了许多大胜利特别是政治上推动全国抗日反蒋的运动，使全回民族在革命大风暴的发展。

（2）西北广大的人民和少数民族更加认识了要救西北只有打日本打蒋贼和西北的卖国贼军阀才能实现，有的已经开始参加民族革命统一战线。

（3）广大的西北群众在卖国贼军阀朱绍良、马鸿逵、马鸿宾等惨无人道的压迫与苛捐什税的剥削之下，不能再继续生活下去，使他们更加拥护我们打财东救穷人的主张。

（4）目前西北是敌人力量薄弱的一个□□，特别是马鸿逵、马鸿宾等是孤立的，特别这里在鄂豫皖陕南甘肃□□□□败了，士兵抗日情绪很高，在宁夏一带□□□□□暴动。

（5）陕甘宁背靠外蒙人民共和国与苏联，将来与他们打成一片，更可以得到各方面大的帮助，在军事上这个地区最□□，□□我们机动消灭敌人。

PDF 文件使用 "pdfFactory Pro" 试用版本创建 www.fineprint.cn

(6)有党的正确策略与军委正确的战略方案,有百战百胜的红军东征胜利的经验。

(乙)西征的基本任务是什么?

给日本进攻西北以迎头痛击,发动西北人民的抗日运动与战争,援助回蒙番等民族独立解放运动,赤化陕甘宁,扩大西北抗日根据地,与外蒙人民共和国和苏联打成一片,保卫西北争取西北革命首先胜利,继续争取迅速对日作战,使国防政府抗日联军迅速实现,推动团结全国抗日力量一同去抗日。

为了胜利的完成上述基本任务,军团政治部以十二万分的热忱号召我全体模范的红色战士,最光荣的民族英雄坚决完成政治部四大战斗号召。

(1)包打胜仗,包打城市。

我们是无敌的英雄,东征中师庄、康宁镇、朱家店、蓬门等处大大的□过□□。要继续发扬我们的英勇,用一切的努力不顾一切的牺牲下□大□□□□□□□□包打城市,要完成军委给我们最光荣的战斗任务(现在我们攻城的经验多了,攻城的准备充分了,□□□□□□配合了……)。

(2)无论如何要赤化陕甘宁,扩大与巩固抗日根据地。

我们要争取民族军革命战争的胜利,首先创造扩大巩固的西北抗日根据地,是最重要的,我们一定要下最大的决心,坚决为完成这一伟大光荣的任务而斗争,要完成这一伟大光荣的任务,同样的首先就要打大胜仗,消灭敌人。

(3)猛烈扩大抗日红军。

必须把扩大红军时时刻刻的都要成为我们中心任务,要采取各种有效方式把扩红运动造成广大的群众运动,成为经常的工作,使我们抗日红军猛烈的扩大起来,这同样要要求全体战士一分钟的时间都不要忘记巩固部队工作,特别是最□□的发扬阶级友爱帮助新战士。

(4)加紧争取白军到抗日战线上来。

加紧在白军中统一开始的建立巩固发展的组织在白军中统一战线的需要,我们不要忘记没有广大的白军官兵的参加,民族革命战争最后的胜利是不可能的。

英勇的同志们!我们准备了光荣的奖品等待你们谁来夺取!

(红十五)军团政治部主任　王首道

五月二十六日　启

PDF 文件使用 "pdfFactory Pro" 试用版本创建 www.fineprint.cn

中华苏维埃共和国中央人民政府
中国人民抗日红军革命军事委员会布告(摘要)

(1936 年 6 月 1 日)

日本帝国主义侵略中国,四年以来,我国失地八百万方里,东北四省亡掉之后,华北五省也名存实亡,现在日本帝国主义又在宁夏和阿拉善旗设立特务机关,要国民党南京政府实行广田三原则,并把陕西、甘肃、宁夏、青海、新疆五省送给他。日本帝国主义的血手伸到我们西北五省同胞的头上来了!

……

(20)帮助回族与蒙族人民建立独立政府。

……

中华苏维埃人民共和国主席　毛泽东

中国人民抗日红军革命委员会主席　朱　德

(《红军西征》(宁夏人民出版社)第 135–136 页)

PDF 文件使用 "pdfFactory Pro" 试用版本创建 www.fineprint.cn

彭德怀关于联合抗日致马鸿宾的信

（1936 年 7 月 5 日）

鸿宾先生：

前上　先生及鸿逵先生一函，谅蒙收览，迄未有任何诚意之表示，深以为憾！

在亡国灭种的紧急关头，我军对全国人民所提出的主张，对先生所提出的主张，全为国家之前途着想，同时亦以先生之前途着想。如先生仍坚持私见，继续与我军为敌，即以全国之爱国人民为敌，此及自绝于国人，自取灭亡之道。试回忆，先生在蒋氏之下多年，对国家对民族，即对于自身，究竟获得何种帮助与成绩。如小日本一旦兵败殚竭，蒋氏曾否能为先生着想而予以扶助耶?蒋氏独裁专制，排除异己，卖国殃民之野心，尽人皆知之矣，有志者，有见及此，先后脱离者有之，正在图谋脱离者亦不乏其人。奈何先生尚犹恋恋此万人之敌，卖国殃民祸首而不忍弃耶，或谓为择于其强势之下而不得不从耳，或谓为本身设想，而不得不从耳。诚如此，吾皆以为非计也，若论前者，蒋氏目前因一贯采取降日卖国政策，不仅为全国爱国人民所唾弃，且而亦此为爱国军人，以致其嫡系部队中之有志将领所唾弃。两广将领之兴师北上，抗日复土，李生达氏之被刺，系因其拒绝西渡命令，以及陈诚氏认为奉命“剿匪”等于判处“无期徒刑”，盖不明显证明蒋氏统治内部之分崩离析日趋瓦解乎？若论后者则吾我敢断言，只有亦然脱离蒋氏之卖国政策，高举抗日义旗，并与抗日红军及一切爱国人民爱国军人联合，才是先生之光明出路，此不独特为全国爱国人民所爱戴，且为民族英雄尔。贵部前途之发展亦有无限之可观也。

为今之计，莫若捐除过去之误会及成见，联合红军共同组织抗日联军国防

PDF 文件使用 "pdfFactory Pro" 试用版本创建 www.fineprint.cn

政府,我军不仅不以先生为敌,而且承认先生为国民之秀,贵部同为抗日之中坚,国防之一份子,对于贵部之发展,当尽一切可能之帮助,且我党素抱民族自决,民族平等之主张,目前正号召成立回民独立的国家,回民独立的政府,回民独立的军队。先生身为回民,宁不为回民之前途设想哉!

为表示我们的真诚态度起见,已命令三营附近之我军解围,并以此行动来证明我们对贵军随时都可以消除一切之敌意,及愿与贵军作友谊的联军,合为国家共同奋斗。

倘仍不以国家民族为念,不以自身发展之前途为念,不免很后悔之莫及矣。临书仓猝,不尽□言本应请成立□旅长前来面商唯□□未复不顾跋涉,已取道他途矣。申以先生之明,勿河汉斯言也。

专此顺候

勤安!

彭德怀

七月五日

PDF 文件使用 "pdfFactory Pro" 试用版本创建 www.fineprint.cn

西征中抗日战线部的工作

（1936 年 7 月 5 日）

这里说到的是下面四个问题：

第一在部队中的组织与动员；

第二对争取白军做了些什么；

第三处理三十五师俘护〔虏〕的经过；

第四七月份工作的要点。

第一，在部队中的组织与动员。

（一）在参加方面军政治部召集的会议以及接到方面军政治部关于敌军中政治工作的指示后，军团即根据这一新的指示决定如下工作

1. 在部队中进行广泛的解释教育的工作。由军团政治部编了一政治课在连队中上课。翻印方面军政治部的指示在排以上的干部讨论会进行讨论并联系到四团五团在山西午城镇战斗中所犯的错误教育全体干部及战士。

2. 建立与健全组织。决定所有的连队及机关中组织抗日战线小组为群众的组织受指导员的指导及支部经过抗日战线委员会来领导及经常检查督促其工作。这一组织建立后以师为单位召集各连队支部抗日战线委员开会，以团为单位召集各连队抗日战线小组开会，传达争取白军工作的新的指示及其具体工作任务。

3. 规定争取白军的标语口号。在沿途及宿营地书写在火线上进行对白军的喊话，主要内容以抗日救国不打抗日红军联合红军打日本及汉奸卖国贼为中心。

4. 在红军占领的新区组织地方群众的停战抗日促进会并利用这一组织尽

PDF 文件使用 "pdfFactory Pro" 试用版本创建 www.fineprint.cn

可能在必要方向派代表到白军中去号召白军与红军停战一致抗日。

5. 调查甘宁驻军散发专门对某部队的传单及写信给该师部队长官翻印党中央中央政府及军委的重要宣言通电广泛的输送到白区与白军中去。

(二)经过各级政治机关加强了对于这一部门的工作的领导与督促。部队中对争取白军工作的策略的了解与对于优待俘护〔虏〕的纪律的执行都有着显着〔著〕的很大的进步

在测验中干部的成绩平均为七十分以上,战斗员的成绩在六十分以上。在曲子、马岑、阜城几次战斗中,对俘护〔虏〕的纪律是前次所未有的,一经解除武装即不以敌视他们,并无发生搜腰包虐待的事,个别的现象也未曾出现。对俘护〔虏〕的态度也很和气,即对于俘虏官长一般的也没有侮辱的事发生(二师在曲子战斗中连上曾将一个俘虏骑兵团军需捆起,后来发觉此事,即令其释放了)。各级政治机关对争取白军的工作不仅没有过去忽视或旁观的态度,而且能经常注意到这一工作的指导与督促,对争取白军工作的政治上的认识是开始了一个新的阶段。

第二,对争取白军工作做了一些什么呢。

(三)甘肃的白军比较靠近我们,我们所知道的有下列几个部分

1. 马鸿宾的三十五师原驻庆阳环县固原一带。

2. 东北军(106 师、108 师、120 师)驻庆阳合水华池太白镇一带,何柱国骑兵军驻西峰镇平凉一带。

3. 邓宝山〔珊〕之新一军驻榆林定西静宁靖远一带。

4. 马步青之骑兵新编第一师驻甘凉肃三州。

5. 鲁大昌之新编第十四师仍在岷洮一带。

马鸿宾的部队是我们西征的对象,我们在第一个阶段中就把他的主力消灭了。在与该部作战中特别是曲子的战斗,我们经过通晚的喊话动摇了敌人,以至在第二天早晨,敌在我威力之下残敌全部投诚。一〇五旅正副旅长均被我活捉(杨副旅长因负伤当时未查出,放伤兵时放出去了)。此后,我们更利用三十五师之俘护〔虏〕给马鸿宾及其旅团长(马子祥、马贻清)各别的送信去,并利用俘护〔虏〕官中与其旅团长有关系的人写信。据我们估计,这些信件大部都能收到,因当时受信人均在西峰镇附近,曲子到西峰镇沿途并无拦阻近问该部一〇三旅旅

PDF 文件使用 "pdfFactory Pro" 试用版本创建 www.fineprint.cn

长马子祥及骑兵团长马贻清均表示对马鸿宾极不满不高兴。这种表示对我们信件的作用是不无影响的。最近在七营方向与马鸿宾残部的对峙中(敌守着土围子),我们还继续送信去,一方面以大义[说]他,一方面以利害说他。我们找到一个曾在马步芳部当过炮兵营营长的失业军人,也利用他向三十五师的官长写信。对东北军的争取用了较大力量并比较慎重的进行。首先我们印发了告东北军官兵书,散发到庆阳西峰镇一带。我们曾为一二〇师师长常经武、一〇六师师长沈克及何国柱写了几封信,给常经武的是已经到他师,我们曾接到用"国军政"名义答复我们的信,大意说:亲爱的红军同志们,你们二次来信都收到了,对你们抗日救国主张很赞成,但恐怕未必能实现。中国不久就要灭亡了——我们应不分红军白军一齐联合起来抗日救国,你们是抗日先锋军,希望你依照你们的主张努力去做等语(此信的文句不大通顺,大约是下级军官写的)。在曲子以南庆阳以北的三十里铺附近,我们与东北军交界处,我们维持着互不侵犯的原则。有一次,我们捉到他们二个采买,我们极热烈的欢迎他们,招待他,引他到我们的部队参观,然后送他回队,并写信给他们的官长告诉他们,如果要粮食可到我们这边来搬。因此,得以维持着一时期比较缓和的不是严重的敌对形势。但后来庆北游击队在悦乐方向竟劫夺东北军某团之驮粮队,俘获其人及牲口各十余只,因此引起该部反感。游击队遭其反攻并影响到其他方面亦而戒严起来。我们发觉此事后,一面派人将游击队调回,向其负责人解释此举之不当,禁止以后不应有这种行动发生;一面并写信给一二〇师师长解释这件事是少数地方游击队的无知的行为,要求谅解。这信好像也曾未收到。

对邓宝珊部队的争取我们也极为注意。我们曾数次派遣与邓部有关之三十五师俘护〔虏〕官带了信去,有的用政治部的名义有的用聂政委的名义。最近又派了二〔两〕次人从海源县方向去与邓部驻海原的部队送信。我们还找了一个三十五师旅部的参谋过去曾在邓部工作的人送交野战军彭司令员派去与邓部接洽。

对于学忠、鲁大昌部的工作因为相距较远,我们仅能从邮政局寄了一些宣传品去。

(四)火线上对白军的争取工作在每次战斗中我们都组织了对白军的喊话

除曲子战斗上面已述及外,最近在七营马连窝对峙守围之敌曾经不断的进

PDF 文件使用 "pdfFactory Pro" 试用版本创建 www.fineprint.cn

行喊话工作,并写信给他们的长官要求他们开围与红军联合抗日派代表出来接洽,但是结果该处敌人还是跑了,我们未收到显着〔著〕的成绩。

(五)在地方群众中组织停战抗日促进会

我们决定在比较接近敌人的地方才成立。对于离敌较远我们决定创造为苏区的地方如无特殊需要则不建立这一组织。关于定一工作在曲子马岑的方向做得较好,我们曾找到一个小学校教员,派他去送信到三十五师骑兵团并找邓宝珊接洽中述红军对于该部的希望。在马岑方面曾经过群众经常给我们送信给东北军去。

第三,处理三十五师俘护〔虏〕的经过。

(六)三个战斗的经过

1. 曲子战斗:六月一号我军团主力以袭占曲子之目的向曲子前进。曲子原有民团六七十人及骑兵团后方四十余人,是日上午遭遇三十五师一〇五旅冶旅长率一个特务连向环县去,刚到该处休息即遇着我们来攻战,约二点钟我军已攻入城内,敌守堡垒顽强抵抗反复冲锋三次,大部堡垒均为我夺取,残敌退守最后一个堡垒及附近四个窑洞内,及晚经通夜之喊话,翌晨残敌全部投诚。计俘虏:一〇五旅旅长冶成章一名,副旅长杨□□一名,官兵百五十余人(内伤的七十余人)。

2. 马嶺战斗:六月一号我四师全部为左翼队向马嶺前进,有消灭由南向北增援之敌的任务,行抵马嶺附近,即与敌一〇[五]旅随冶旅长去环县的一个营遭遇,当即将其全部击溃,计俘虏连长一名(王俊彦此人参加红军),士兵四十余人。

3. 阜城战斗:六月二日,敌二〇五团二个营、二〇六团一个营、二〇九团二个营、二一〇团一个营及骑兵团二个营进至阜城以南与我进据阜城之第十二团对峙中敌有向我反攻之企图。

六月三日拂晓前我一军团主力即运动至阜城附近,向该敌猛攻,敌心异常动摇战斗力很差,从早至午仅三点钟即将敌全部消灭。敌骑兵二营因我一师部队延迟了时间,致被逃脱。

是役计俘护〔虏〕敌官兵一千一百人(未收容到的伤兵不计在内)。因战后紊乱及后送时逃散一些,还收到九百五十二人。内中只有一个营副后送时在路上

PDF 文件使用 "pdfFactory Pro" 试用版本创建 www.fineprint.cn

被飞机弹击毙的。其余营以上官长一个没有,因为营以上的官长均是马鸿宾的父子亲戚朋友,怕死的很,看见形式不佳时早已逃之夭夭了。

(七)争取俘虏的成绩

1. 俘虏兵。

民族	人数	当红军	回家的
回民	450	102	348
汉民	567	320	247
统计	1017	422	595

2. 另有俘虏及汉人 16 ,参加红军的 3,回人 19 ,参加红军的 1。

3. 争取的回民编成回民独立营第一连,并委任原三十五师俘虏来的连长王俊彦(宁夏回民)为营长(该连长一来即表示愿在红军干事表现比较好)。

4. 释放的俘虏兵均经过较长期的训练,有的一个星期,有的半个月,上了十余次的政治课,唱会了四五个歌,给养上也招呼的不错,同时发路费由〔有〕发三元的,有发五元的(因为经济困难),俘虏官均发十元并带宣传品出去。

5. 放回家的俘虏兵在甘肃的以及外省的我们远没有得到其所发生的影响的材料,在宁夏的则影响很大。红军没有到之前俘虏兵已先回了家,他们受我们的影响相当深,对我们表示很满意,因此到处宣传红军的主张,说红军的好话,引起马鸿逵下令各县区保长将这批释放回家之俘虏全部捉起来,在县里坐监。

(八)争取俘虏的总结

这次争取三十五师的俘虏官兵,我们曾经从政治上从物质上从纪律上都用了很大的力量。所以一般的说来,我们政治影响的深入,在争取他们来参加红军,都获得了相当的成绩。不过这成绩还不能令人很满意,因为尚有某些客观上的原因,而主要的还是主观上表现着许多弱点。

客观上的原因是什么?①三十五师的兵可以说全部是捉来的(宁夏人占40%,临夏人占 40%,外省人仅 20%)。他们在三十五师时就不愿干事,但无法开小差,开小差还是要到他家里去捉,捉到本人打的半生半死,刑法之凶为所罕见,如果捉不到本人,则捉其兄弟,则捉亲戚,如果亲戚兄弟都没有,则罚金二百余元至三百元。这次三十五师的失败,士兵名册失掉了,官长牺牲失散了,他们

PDF 文件使用 "pdfFactory Pro" 试用版本创建 www.fineprint.cn

都说这是他们回家的好机会,大部分要求回家。②三十五师的兵痞很多,大部分都是当了十年八年的兵,抽大烟的政治上异常落后,在三十五师时就根本没有上政治课,三十五师也无政训处的组织。③语言不通。我们同他说话多数听不大懂,特别是回民同样他们中间的谈话私语我们也不大懂,很难去考察他们。

主观上的弱点是什么:①缺乏深入的政治解释。我们没有能够在班排中很好的领导他们进行政治上的讨论(虽然是做好些),特别是在回民中我们没有经过相当的政治解释,没有在工作中建立一些基础,而过早的宣布成立回民红军独立团。因此影响一部分比较落后的回民发生严重逃跑现象。②没有充分利用一切可能的办法(无抓住其部的积极分子利用某些较进行的俘护〔虏〕官)来巩固与争取他们,组织已经参加红军的俘护〔虏〕兵来争取其余的俘护〔虏〕,我们也还做得很不够,特别是在回民中。③管理与警戒不严密,他们可以随便乱跑自由从这连跑到那连,开小差的没有能捉回来,所以他们继续发生开小差的现象。④给养在最初的比较差,特别是对于回民因为不吃猪肉有好几餐弄不到菜。

第四,七月份工作的要点。

(九)估计到我们军团七月份的中心任务是继续在现地进行深入赤化及整理教育消灭二马部队,所以我们工作的中心是着重这一方面

一方面继续采用一切可能的办法继续积极的争取新编第一军邓宝珊部东北军于学忠部马鸿宾的残部与注意马鸿逵部队派遣俘虏及利用地方群众送信到上述部队及输送宣传品进去,在接近该部队时用我们真诚的态度政治上的宣传来争取他们,虽然是少数的一部分队伍,我们也不应放过这一机会,以期获得更有利于我们争取的线索。对于东北军我们特别谨慎注意散布我们对他们的主张维持尊重他们的态度以及尽可能组织下属的联欢。

另一方面,我们广泛的用组织的群众的力量进行下列工作。

1. 利用派人、邮寄远出部队普遍的输送我们的宣传品出去,主要的宣传品是抗日救国宣言,召集抗日救国会的通电,对两广事件的宣言停战抗日的通电等及书籍,写对争取白军的标语。

2. 在必要的地区组织地方群众的停战抗日促进会,并利用这一组织派人到白军白区去促成这一主张之实现。

3. 深入部队的教育使争取白军工作能为更有充分的群众运动并特别注意

PDF 文件使用 "pdfFactory Pro" 试用版本创建 www.fineprint.cn

教育抗日战线小组,使其能成为连队中争取白军工作的领导中心,做到能够在各种不同的环境下抓住一切的可能利用一切的机会,不断的进行工作。

4. 在接近敌人的地区的部队应特别注意与对方的部队取得联系促成下层群众的联欢运动之实现。

(十)为着建立整个回民工作起见以及为着更顺利的来争取回民武装部[队],我们把已经争取的回民红军连放在军团政治部附近以教导队的性质来教育他们,以期培养一批回民工作(特别是回民武装部队工作)的干部成为将来扩大回民独立的武装组织之基础,并以这一独立的回民武装部队为号召以争取当在军阀统治下的回民武装。

一军团政治部

七月五日

PDF 文件使用 "pdfFactory Pro" 试用版本创建 www.fineprint.cn

西征中的抗日统一战线工作

（1936 年 7 月 21 日）

红 15 军团西征一个半月来，部队在广大白区行军作战中，很少驻扎，共环绕 200 余里，进行大小战斗 10 余次，以攻城攻堡战为多，打垮了敌人数个团，消灭了马鸿逵骑兵、步兵及民团 100 余人，俘虏 300 余人，夺取了定边、豫旺等县城及一些中心村镇。

一、西征的环境与任务

这是一个很广阔的地区，村落凋零，人烟稀薄，到处狼藉，是白军也不驻扎的地方。因之，群众与敌军关系隔膜，仇恨亦不深刻，使得我们对敌方情况难以具体了解，特别是一到回蒙地区，言语相疏，风俗各异，只好先做调查了解工作。另一方面，群众与红军关系一般，印象也不太深，红军的影响力也就打了折扣。在这种情况下，要想提高群众的斗争情绪是比较费力的，要做许多艰苦细致的说服教育工作。我们拿着东征的经验，拿着方面军的指示，依照党的基本策略和西征的基本任务，执行着我们的基本任务——建立回汉民族统一战线。为了达到这个目的，除了抓紧直接对付主要敌军的工作外，特别采取了争取民团、争取教民武装，发动、组织群众和爱国志士，并经过这些工作来扩大我们的影响，打通对主要敌军的关系。

二、西征的工作成绩

1. 在宁夏河东（黄河以东）成立了停战抗日促进会总会，组织了 16 个分会，共有会员 720 余名，大部分发挥了作用。总会及部分分会有经常办公的地点，除一般大规模地写标语、散发宣传品外，还召集抗日宣传大会、白军家属会、发展会员，并与各方代表联合写信致马鸿逵及其部下、宁夏省各县（各机关、各回蒙

PDF 文件使用 "pdfFactory Pro" 试用版本创建 www.fineprint.cn

等民族)团体及个人,只要有点直接或间接的关系,就三番五次地做。此外,还参加地方工作,如找群众做调查,打土豪,争取俘虏。在停战抗日促进会下,成立了清整交通组,使部分消息、信件交换畅通。

2. 争取俘虏(包括民团壮丁在内)官兵160多人参加了红军,扩大了部队实力。另经过短期训练,释放了200余人。

3. 办了4个俘虏及知识分子训练班,派1个班共14人先后到马鸿逵部及宁夏我们前进路上的黄河两岸进行宣传,另有30余人准备派往华北各地去工作。

4. 对有可能去进行工作的敌军,我们首先采取外交的方式——派代表写信,不管能否达到争取的目的,起码扩大了我军的影响;不管上层如何坚决,只要下层发生动摇,在我进攻该敌时不放枪、光喊话,就能收到相当的成效。这一点,在小桥畔王家团庄就已取得停战讲和的成功。

5. 经过几次派代表和写信,取得了盐池一带蒙民和蒙古族游击队及章司令的信任,其中一部分人与我们结拜叩头,成为兄弟。

6. 在连队中开展了四件经常性工作:一是组织停战抗日促进会;二是写标语散发宣传品;三是召集白军家属和停战抗日宣传会等;四是战时喊话优待俘虏。

三、西征的工作经验

1. 开展群众运动是促进与实现停战抗日目的的唯一好办法。依靠整个政治机关和党的领导,我们在部队中建立了抗日战线工作的组织,特别是连队中的抗日战线组,加强了对干部及战士的教育,采取了干部讨论会、连队上课等方式,提高了干部对党的策略的认识和工作信心,提高了官兵对做群众工作的认识与信心。因此,能够把工作放在广泛的群众基础上,造成了连队中的群众运动,克服了以往少数人工作的局限,加之在地方上组成停战抗日促进会,使我们的影响容易打入敌军中去,取得了立竿见影的成效。

2. 正确地运用统一战线的策略是开展统一战线工作的唯一总方针。停战抗日促进会接受了大批有知识又有可能参加革命的失业军人、职员、旧政府行政机关工作人员,经过做工作,大都参加了有益的工作。如宣传红军是救国救民的军队,动摇分化了敌军。豫旺壮丁队一夜跑了30至40人;马鸿逵在惠安堡的汉

PDF 文件使用 "pdfFactory Pro" 试用版本创建 www.fineprint.cn

民骑兵,有 3 名开小差跑向红军,愿意将枪、马缴给红军;金积五区公鸡岭壮丁队 5 大队 4 中队 23 分队总共有 16 人 18 支枪,在中队长魏九锡率领下,由停战抗日促进会带领全数向红军投诚;宁夏公安局的 5 名在职的和失业的职员也自动加入红军。他们口里说:“我认清了敌人!”“我明白了马[鸿逵]有今日!”抱恨觉悟太晚。优待政策在西北,特别在回、蒙族人中有特殊的伟大作用,大部分俘虏自愿加入红军,就是释放回乡的,也都愿意领受抗日任务。

3. 抓住每个时期的工作重心,灵活地采用有效方法,是打开工作新局面的重要保证。没有了解西北情况前,我们的全部精力是搞调查;当了解情况后,我们的重点是做回蒙族人民的工作;当敌军依靠壮丁队守护支持点时,我们着重面对壮丁队做工作;当与敌进行外交谈判无成效时,我们的重心就面向群众,以群众的关系进行对敌工作;当敌方暂时不允某些条件时,我们即暂时放松要求,以求得政治上的彻底胜利;即使我们明知某些人不可靠,我们也给以投机的机会,暂时利用他,但又不受他的利用……这样便与敌建立了一定的关系,开辟了一条工作路线,完成了每一时期的中心任务。

4.克服工作中的弱点。在部队中,教育工作不够,一些同志没有很好地认识争取白军与完成西征任务是不可分离的,没有清楚地解释党的广泛统一战线的策略,存在某些干部对此项工作不起劲、执行政策有倾向的错误。如对反革命的区长妥协,对敌主张报复,在回民中只注意争取“阿訇”而不注意争取下层群众等等。这些问题都曾使某些工作受到影响或损失,必须特别注意,下力气改正。

PDF 文件使用 "pdfFactory Pro" 试用版本创建 www.fineprint.cn

前进　向着抗日战争的胜利前进(摘录)

——纪念一九三六年的“八一”

(1936年7月24日)

杨尚昆

东征因为受着蒋介石十师兵力的阻拦,没有达到集中河北打日本的目的。同时,红军鉴于亡国大祸已迫近眉睫,不应“兄弟阋墙”损失国防力量,而为仇者所快,所以回师西渡提出“停战,议和,一致抗日”。而蒋介石和南京政府,仍执迷不悟,对苏维埃如此光明正大之主张,不仅毫无答复,反而派增军队向苏区红军进攻。这种丧心病狂的举动,实足令人发指!

红军为了要贯彻抗日的目的,保卫西北,创造西北的抗日大联合,因此决定西征,开辟新的抗日根据地,争取更多的友军,唤起回蒙民族一致起来救国。

西征以来的胜利,证明了红军这种步骤之正确。日本帝国主义者吞并绥远,进窥宁夏的行动已经开始,德王的独立,宁夏特务机关的建设,日本军人的“考察”,浪人的横行,无一不是这种吞并野心之暴露。红军的行动正是要阻止这种野心的实现,要保卫西北,要使大好山河不再沦为异城,争取对日作战的实现。

两月来红军的西征,占领了宁条梁、定边、盐池、曲子、环县、豫旺堡、同心城等重要城市,开展了纵横八九百里的苏区。消灭了马鸿宾主力二个团,缴获步枪二千余支、战马五百余匹。在回民中给了很好的影响,成立了回民的武装。开辟了我们在蒙古民族中工作的基础。这是实现西北大联合必要的步骤。

PDF 文件使用 "pdfFactory Pro" 试用版本创建 www.fineprint.cn

彭德怀关于西征中统战工作的指示(摘录)

(1936年8月30日)

各级首长:

各级政治部主任:

开展抗日统一战线的工作,是我们西征中战斗任务之一,是和我们消灭敌人的战斗任务一样的重要。但是我们在这一任务的执行中,除在优待俘虏兵、散发宣传品、扩大影响方面有相当成绩外,是没有达到应有程度,没有收到可能的更大的效果。我们还是落在客观形势之后,这一现象在目前工作的需要上是不容许再继续下去的。各级政治部必须及时的转变,以最大力量把这一工作在更快的速度与更大的范围内开展起来。这就必须执行下列各工作:

一、首先要在对统一战线工作的认识上有一个基本的转变。要使每个指战员深刻的认识要争取中国革命的伟大胜利,不仅仅是依靠红军打天下,而且要能争取白军到我们这边来,这对于革命是有决定意义的。要能争取白军,就必须依靠抗日统一战线策略的广泛与灵活的运用。统一战线工作是为着要团结一切抗日力量使民族革命战争组织与行动起来,达到国防政府与抗日联军的实现。因此,这一工作,绝不是阴谋的、外交的、次要的。恰恰相反,他应是我们很诚恳的斗争与最紧急的战斗任务。可是我们过去在这方面认识是不够的,甚至有或多或少的错误了解,以至于影响到我们工作的紧张进行与广泛的开展。关门主义还没有完全从我们同志意识中肃清。因此,我们应在部队中进行最深入的动员,使大家都了解这一工作的重要性与正确的认识。

二、正因为如此,统一战线工作必须成为广大群众的运动。

……

PDF 文件使用 "pdfFactory Pro" 试用版本创建 www.fineprint.cn

六、估计目前日本在绥远的积极进攻，日本在宁夏与阿拉善旗飞机总站的建立与特务机关的活动，使宁夏的群众与军队，更实际看见日本帝国主义侵略的野心，更急迫的感到宁夏的危机，而更加提高了他们反日的情绪。我们应抓紧这一时机，在宁夏军队中扩大抗日救国的影响，发动保卫宁夏的运动，争取他们到抗日战线上来。我们应向着他们开门。这一工作是目前很重要的工作，各兵团，尤其是在北线活动的部队，应采取下列步骤来进行这一工作：

1. 由我们发布向马鸿逵、马鸿宾宁夏当局提议书。提议在日本帝国主义处处凶恶的进攻、宁夏危在旦夕的时机中，我们应停止一切战争，共同去抗日，为保卫宁夏、保卫西北而奋斗。这一提议，应在宁夏军队中、群众中公布。

2. 由红军指挥员名义，发表一个宣言，说明红军西征的任务，目前时局与他们自己家乡的危急，我们不愿打他们的诚意，并要求与他们讲和共同去抗日，去保卫家乡。要他们要求官长与红军停战抗日。

3. 经过各种社会团体与社会关系，进行一个广大的和平停战抗日运动。我们可写信给宁夏各机关各名流建议和平，加紧准备抗日。

4. 加紧在回民群众中动员，经过群众关系，阿訇、教主的关系来影响他们。

以上的工作是目前统一战线工作中的中心问题。各部队应根据这些问题在部队中进行深入的检查与动员，并须立即具体的布置自己的工作，政治机关应把统一战线工作看作是我们的战斗任务之一。对于这方面的领导与督促的加强，应与其他政治工作提到一样的高度。

这一指示信应成为目前部队中主要政治教材之一。

兼政委[1]　彭德怀

①彭德怀当时是西方野战军司令员兼政委。

PDF 文件使用 "pdfFactory Pro" 试用版本创建 www.fineprint.cn

占领宁夏的部署

（1936 年 9 月 14 日）

朱张任三同志：

甲、国际[1]来电，同意占领宁夏及甘肃西部，我军占领宁夏地域后，即可给我们以帮助。

乙、胡宗南[2]部第一师及四十三师、七十八师、九十七师，十号从长沙开动，先头十八号咸阳，月底集中定西，其补充旅已由静宁向定西开。其目的不外控制兰州地区，妨碍甲乙两军[3]打通苏联，使联俄后苏方接济寻其垄断，并于某种时机策应绥远[4]。

丙、为坚决执行国际指示，准备在两个月后占领宁夏，拟作如下部署：

（一）一方面军主力，九十两个月仍在海原、固原地区，十月底或十一月初开始从同心城、豫旺之线攻取灵武、金积地区，以便十二月渡河占领宁夏北部。一方面军之其余部队，保卫陕甘北苏区。

（二）四方面军以主力立即占领隆德、静宁、会宁、通渭地区，控制西兰大道，与一方面军在固原西部硝河城地区之部相当靠近，阻止胡宗南西进，并相机打击之。十月或十一月初进取靖远、中卫南部及宁安堡之线，以便十二月渡河夺取宁夏南部。

---

①国际，指共产国际，即第三国际，成立于 1919 年 3 月，是各国共产党的联合组织。1922 年中国共产党参加共产国际，成为它的一个支部。1943 年 5 月共产国际执委会主席通过决定，宣布解散。在这期间，共产国际对中国革命问题做过许多指示。

②胡宗南，当时任国民党军西北“剿匪”总司令部第一军军长兼第一师师长。

③甲乙两军，指东北军和红军。

④绥远，旧省名，辖今内蒙古自治区中部地区，1954 年撤销。

PDF 文件使用 "pdfFactory Pro" 试用版本创建 www.fineprint.cn

（三）二方面军在陕甘边积极活动，吸引胡宗南于咸阳、平凉之线以南地区，与四方面军互相策应，并联络陕南游击区。

（四）由陕北派出游击支队，经关中苏区出至泾水以南活动，牵制胡宗南之侧后。

丁、以上部署主要是四方面军控制西兰大道，不使胡宗南切断，并不使妨碍尔后一四两方面军夺取宁夏之行动。当一四两方面军夺取宁夏时，二方面军仍在西兰大道以南，包括陕甘边与甘南，担负钳制敌军之任务。至于占领甘肃西部，候宁夏占领取得国际帮助后，再分兵略取之。在这一对于中国红军之发展与中国抗日战争之发动有决定意义的战略行动中，三个方面军须用最大的努力与最亲密的团结以赴之，并与甲军取得密切之配合。

戊、宁夏马①部之士兵运动与回民运动，此间正用大力工作，敌情、地形之详细调查不日电告。

己、请兄等考虑电复。

育英　洛甫　恩来　博古　泽东

九月十四日十八时

①马，指马鸿逵，当时任国民党宁夏省政府主席，国民党军西北“剿匪”总司令部第十五路军司令兼新编第七师师长。

PDF 文件使用 "pdfFactory Pro" 试用版本创建 www.fineprint.cn

红十五军团政治部关于最近抗日战线工作情形报告

（1936 年 9 月 17 日）

最近十五军团抗日战线工作情形如下。

1. 海原方面。我们到达海原附近，捉住了一个海原出来送信的特务长，大略了解了海原情形后，我们即请了一个农民送了一封信给二〇九团马团长、二一〇团马团副以及杨马二营长及营副，信的内容根据了一些情形，如该团是冶旅长的部队，曾经被我们打坍和消灭了大部，同时连排长及士兵我们俘虏放回去的一大部分仍在里面，他们是知道红军抗日主张与对回民主张的。二一〇团马团副长瑞是教导队队长提升不久的，同时又是黄埔学生。二一〇团三营杨营长是哥老会大爷，该营有二十余个哥老会员及二〇九团第一营，只有一个连，有的营两个连，有的连四五十人，大部是壮丁队补充的等情形，并将彭告两马及中央创立各党派宣言与抗日报附去了一些，并将告各机关各界同胞的传单带走交城内群众，我们派人看到农民送到城了，次日农民回来说团长营长等看到了，他们先看信后看文件，并说：说都说得好，恐怕是欺骗我们的，问我红军多少，我说不知多少只知一道川住满了，大概有四五万人。马团长说哪有这样多，不过二三千人。又问我什么枪，我说：机关枪大炮都有。团长说怕是彭德怀的。第二天我回来要收条，据一位官长说团长睡了，今天下午才起床，不要收条，红军问收条你说没有。你告，信收到了就是。

第二天我们听到这位农民汇报，我们就派二一〇团八连特务长回去并优待给了路费，并派马送他到城附近，并根据该特务谈话的情形，我们去写了一封信及另附了一些宣传品，据该特务长说我们可以派人去，因为团长说了，捉到红军不杀，可交师部。营长也说杀了不好，他们捉我们冶旅长及官兵都放了，杀了要

PDF 文件使用 "pdfFactory Pro" 试用版本创建 www.fineprint.cn

不得,并说该团连排长说我们都不愿意打,只要上级准许不打,更好。又说团营长之所以不敢联合红军,因为他们的家属都在海原,而且无一团长有主权,营长的还大,如有什么事情营长报告师长,师长马上就批评团长不对,又说我们兄弟都知道红军主张停止内战,一致抗日。尤其是陆军需长李副官都是湖南岳阳人,他说这方面部队都是毛彭的,他们都是湖南人,又说你们可以进城买东西。我们可以帮你们买,送礼给团长他一定有礼回你们等,我们当时好好招待他们进行各方面工作,并嘱其带信再来红军。第三天城内壮丁队逃出三名出来,问他城内过去两天逃出数十名壮丁队,我们在马营一带,已组织了江湖抗日救国会组织并在其中找到了对海城附近及城内哥老会的与二一〇团杨营长等的线索,他们答复可去进行工作,马营一带回民汉人都很好,据他们说只有几个反动外,其余都不要紧,可以公开工作。

我们又检查海原出来之邮差,带的信中有一封信是什么监察员报告马鸿宾的信。二一〇团三营(即杨营)之马[维章]营副私扣兵饷,吃□名冶旅长被围不打红军是他的罪过,一共十余条罪状请马鸿宾查办。

我们根据以上情形,我们决心继续进行海原工作。(一)我们用捉住海原公安局收税人员的哥老会分子进行城内各机关工作及群众工作。(二)并将捉住海城出来侦查哥老会分子一名救回去。(三)利用哥老会关系进行杨营长及其官兵工作。(四)利用湖南人的关系进行工作。(五)利用监察的报告进行马营长的工作。(六)优待跑出来的壮丁队及其家属。(七)可能派人进城去利用买东西、可能送礼物给团长。(八)去马营一带捉拿几个反动分子处决,建立马营一带群众组织,使红军走后能有工作,能派人到该处进行工作、并依靠这一带群众开展宁夏一带白区秘密工作。

2. 中宁、中卫、金积方面。四百户、西山、徐泉、金积等处已建三个江湖抗日救国会,均有三四十人四五十人不等,除原来游击队外,并建立有两个游击队(一个五十余人,一个二十余人,有枪支)。中宁方面保长等已经组织三四百人响应红军,并派来代表二人要求红军前去。我们准备即刻派个人去领导,使其组织更扩大发展到白军中去,并建立经常与我们秘密交通关系以取得该方面情形的了解。中卫、石高哗变一营人,据哥老会调查,现去贺兰山一带等红军,我们已派人去未得回信,我们决定再派得力人去找,切不可放弃这一工作,不管他能何否

PDF 文件使用 "pdfFactory Pro" 试用版本创建 www.fineprint.cn

都要使他抓在我们手里。

3. 韦州方面。七十八师仍是一般的写信,未得到效果,我们意见要个别军官、个别部队(连排班及壮丁队)、个别的汉人和回民领袖的线索进行具体的谈判。只要一个地方做通,争取其他范围就更大了机会更多了。目前韦州有个姓苏的他一贯表示很好,他又是回民有信仰的应设法与他进行工作,首先主要找他家庭亲属进行这一活动。

4. 王家团庄方面。周营长[生病]我们利用他派来的侦探,放回去带信,他已派来副官答复同意互不侵犯,并说以后我们要驻同心城他退出,此刻因马鸿逵派有人去该处,不便通信等语,估计其□反动中最厉害的,群众最痛恨的而且他与两马不大好,马派他来组织壮丁队是将功赎罪,因此他说互不侵犯是有使其脱离马鸿逵后能存在的意思,故我们主要争取其下层,现在不管他们怎样能接近他的下层就可以,对他的副官再来时即好好优待他,使其抓住下层,使我们在他下层[有]活动机会。马绍武已回信同情红军主张,但要杨营长(我们在豫旺捉之营长)放回才与红军联合抗日,杨营长在王家庄活动群众要求放回出款两千元。我们决定杨营长不轻易放出款,到手后,并要有工作成绩才放,马绍武方面答应他放,不管他要放后才联合红军抗日也好,不管他是否诚意同情,我们目前主要也是要争取其下层。

5. 韩府湾方面。前次我们去该处,已找到了哥老会的张美顺(大爷)杨美成(大爷)及其组织,并且这方面现有五条枪的游击队,并且还可能找到枪扩大人,他们已决心做工作并答复可扩大红军五六十名,他们并能送信到李旺堡去,因为李旺堡有哥老会分子出来侦探时可带信,我们前次走后,已由七十三师交一军团,不知现在怎样?他们今天来人正在工作,可由在此工作部队领导工作。

此外派出去之游击部队,主要任务要在白区建立秘密的组织如哥老会,停战抗日促进会等通信组、情报组,并立即派人进行白军工作并吸收失业军人学生训练后派到白军去工作并进行统一战线及停止内战、联红抗日的宣传,将影响深入到白军中去,据今天陈望远同志来电,靖远第十旅旅长正派副官及群众代表各一人来打拉池谈判,旅长回信同情抗日。

关于最近的教育。野战军的训令及争取十五路军工作指示与抗日战线工作讨论大纲已经在干部初步的进行传达讨论了。部队中部分正上课,一般干部中

PDF 文件使用 "pdfFactory Pro" 试用版本创建 www.fineprint.cn

对抗日战线工作开始注意了,但还未极大动员部队抓住有利机会去进行,有的认为很难进行工作,有的只限于在组织停战抗日促进会,及争取哥老会工作为止,而没有进一步的使这些组织的作用发展到找日军线索和争取白军,一般的组织白军工作非常差,仅仅只做了一些简单宣传工作而已。宣传品方面抗日报出了三期,但因纸的限制以致散发不开,最近有许多机关要宣传品如游击部队及邮政局可寄,而在有些地方证明宣传品是有相当效果的,几种宣传品只翻印一次,为几十张,许多机会放弃了,口头宣传的个别的做得少,停战抗日宣传大会很少开,标语也写的少,我们现在已调十二个人在训练中待派出去,同时已经派出一个到中卫方面去找中卫哗变之一营人及建立其它工作的关系。

王首道

十七日

PDF 文件使用 "pdfFactory Pro" 试用版本创建 www.fineprint.cn

毛泽东、杨尚昆关于征求对回民问题决定的意见给朱德、张国焘、徐向前、陈昌浩、贺龙等的电

（1936 年 10 月 17 日）

朱、张、徐、陈、李、贺、任、关[1]：

将对回民问题的决定摘要电达，对此有何意见请告。

一、回民不仅风俗宗教等与汉族不同，且是汉族军阀官僚与回奸五马压迫剥削之下的一个民族，红军与这个民族的接近尚在开始，因此必须坚持回民事情由回民自己办理，回民族自决原则的倾向，保护阿訇与清真寺，严格实行三大禁条八项注意，请向一军团同志以求与回民接近起来，团结回民全民进行反对日本反对汉官军阀反对五马尤其是马鸿逵马鸿宾，反对抽丁拉伕苛捐什税的斗争。

二、回民中反对回民地主高利贷者斗争应予以积极的领导，但须遵守他的三四五项的规定不应侵犯阿訇利益与过早发动回民分裂。

三、红军在回民中只没收反动军阀官僚抽丁抽税及广大回民群众所痛恨的人的财物，且应真正由回民自己动手没收之，反动财物、牲畜一律应尽量发给贫苦回民。

四、对于回民中地主、高利贷者暂时不没收而采取许多过渡办法，如减税、规定租额□□等以改善回民生活。

五、红军不打回民土豪，在给养万分需要时□□□□举行募捐，但募捐工作须十分谨慎切勿派到□□□普通回民身上。

---

①即任弼时、关向应。

PDF 文件使用 "pdfFactory Pro" 试用版本创建 www.fineprint.cn

六、应联合阿訇与回民中知识分子经过他们去接近回民,在回民中广泛组织回民解放大会,使它成为一极广大的群众组织,吸收其中良好分子加入共产党,同时准备将来组织回民革命党的条件。

七、在完全为回人的乡或区内组织回民自治政府,凡愿意谋民族解放的人阿訇也在内,均可加入。在回汉杂居的区域中,这种回民自治政府仍加入苏维埃,在此种苏维埃组织中须成立经过选举领导回民委员会,并与回民有关之一切决定,必须取得该委员的同意才好进行。

八、回民武装为回民抗日军及抗日游击队,回民队伍中应有党的组织,并注意培养回民干部。

毛、杨

PDF 文件使用 "pdfFactory Pro" 试用版本创建 www.fineprint.cn

西北形势和全回民族解放运动的任务决议

豫海县回民自治代表大会通过

（1936 年 10 月 20 日）

（一）中国民族危机及西北形势

中国民族的危亡关头日益紧急，自“九一八”以后，日本强盗夺占了我东北四省，并继续伸其血手于华北五省，遂致全国版图沦陷半壁；但日本帝国主义的大陆政策，有非灭亡我全中国不止之势，所以破坏我国民经济，侵害我□□□□□□，“全中国□□□□”，以台湾为根据制造华北的分裂的自治运动，于上海、汉口、北海、丰台，成都等地□□大规模的军事骚扰，特别在西北加紧进攻，如常守军等伪军连□绥西，在定远营、宁夏、五原、包头遍设货栈□□□□，建筑航空站，嗦使内蒙德王阴谋“独立”，收买马鸿逵作其走狗，并且提出：以宁甘绥陕为非战区，不准驻扎中国武装，实际即欲独立，刻图继东北华北之后灭亡绥宁青新的西北，并将□□西北，以在战略上包围中国民族解放的好友苏维埃联邦，以□断和中国人民的联络以完成其独占中国的狼子野心。

国民党南京政府，直到现在虽然有苏维埃红军的数次的停止内战一致抗日的提议，全国民众如对□□联共抗日主张仍然未□□引起他们的觉悟一□□起直促团结抗日，使日本帝国主义得以长驱直入，□□□□，特别是宁夏的统治者马鸿逵，与抗日红军则不断加以武力压迫，于日本则在其利诱威胁下屈服，□□太阳旗的飞机无日不翱翔于宁夏天空，日本武装公然在宁夏测绘军事险要，日本航空站之建筑，日本侦察特务机关之设立，马鸿逵不仅不站民族立场加以反对，而反一任所为，其丧心病狂无以复加。

PDF 文件使用 "pdfFactory Pro" 试用版本创建 www.fineprint.cn

在另一方面马鸿逵等所亟亟□□的乃是:抽刮壮丁,离散人民的骨肉,派捐派款,吮吸人民的血髓,强种鸦片,专卖食盐,滥发纸币,吸收现金;广筑马路,奴役民众,拥兵自卫而士兵则一年不发一饷,且调募苟之营筑私人住宅,但娶一□妾,可立花十万,凡此所为只有使马鸿逵及姓马为生之汉官军阀土豪劣绅,日益加肥□而宁夏七十万人民,西北数百万回族,虽倾家荡产仍不足亦填其欲壑。

日本强盗的积极进攻,使西北将继东北华北之后而陷于灭亡惨境。国民党的退让政策自不□挽救□□的惨境,而马鸿逵的屈服行为,亦只有促进日本强盗的侵略,我西北人民无论回[汉]将忍受亡国奴之惨遇,□我回族全体将领汉官军阀回奸土劣之书,复增一日本帝国主义,剥削压迫,奴役,一层又一层,穆罕默德之子孙□□万劫不复翻身。

(二)中国民族革命力量在西北的开展

中国人民抗日红军十年来的斗争历史,证明他是反对帝国主义的先锋军,证明他是夺取中国自由独立的民族军和主力军,证明他是解放中国劳苦人民的全中国最好的队伍,证明他是帮助中国国内少数民族回蒙藏番的好朋友。他们一方面军的二方面军的四方面军的从各个方向由南到北,都不怕艰险,万里长征扫荡一切汉奸卖国贼的阻拦,集合于抗日前线的陕甘宁西北地区。

中国人民苏维埃政府在陕甘宁三省中,无论省县区乡的政权,都执行了苏维埃对内对外的政策,废除了一切苛捐杂税,人民取得了集会结社、言论、出版、信教的自由,土豪高利贷者对劳苦人民的剥削完全解放,农工商学各安生业,特别许多新政策的设施,如对富农的、对哥老会的如土地政策的新指令,更能使全国人民一致赞助和信服。

中国共产党更要大书特书出来以“民族自决”的列宁主义的原则,对我回民及蒙古民族一本此旨□□卓亲,张贴布告,使甘宁区域的□□教民完全洗脱过去大汉族主义的统治,成立回民自治政府及回民解放会,并不打回民土豪,只惩回奸,保护清真寺,尊重宗教信仰,以联合我回族结成抗日救国的全民族统一战线,此种主张各党、各派、各界、各武装、各民族无不热烈拥护。

现在以中国共产党的“民族自决”的原则,以苏维埃军的坚决执行,豫、盐、金、中、固、海、会、静的回民首先得到解放,马鸿逵及其汉官军阀的统治完全推翻,红军不住清真寺,不打回民土豪,贸易自由,无捐无税,派款粮草完全取消,

PDF 文件使用 "pdfFactory Pro" 试用版本创建 www.fineprint.cn

政府自治,回民自己办自己的事,回民群众武装起来,准备参加抗日的神圣民族革命战争,这真是西北回民解放的一个伟大光明的前途。

(三)回民自决解放运动的四大任务

西北的危亡是可以挽救的,回民族的解放是可以□成的,只有我广大西北回民全族一致团结奋斗。因此,我们的回民解放运动要掀起到全西北全中国去,我们豫海县回民自治政府的成立,便是一个伟大的开始,我们要成立一个回民人民共和国,我们要有自己的省县区的自治政府,我们有自己的政权,还要有自己的民族政权回民革命党。我们的政府要是全民的普遍选举出来的,我们要不分阶级不分派别不分信仰,政治经济法律充裕中国,我们要政教分离,宗教不管政治的事,我们要联合甘宁青新及全国各地的回族同胞,结成解放运动的同盟。我们的政权各方面都是模范的,抗日救国最坚决最彻底,我们无保留的拥护中国共产党一切政治主张,并愿首先实行之。

反汉官军阀的自决斗争和抗日的民族革命战争,不进行残酷的武装斗争,是不会成功的,可惜我回族的现有武装,还作为军阀的战斗工具,他们至今日未能在何处表示出他们实施救国基础和行为,我们固然希望他们从速翻然□□奋志于抗日救国之伟大事业。目前,首先创立各处□□□□革命武装,现在,我们号召回族健儿踊跃参加,不论其□□大小完全需要,其任务在反对汉官军阀消灭反动回奸外,从斗争中扩大力量使能在抗日战线上担任一部分任务,成为抗日联军的构成部分;此外,我们更号召所有甘宁青新的回族武装□□者愿中国灭亡的惨祸,回族解放的前途,不论个人部队代表赞同于吾人主张者,我们皆愿以同舟共济之谊与之诚恳携手。

我回族经济生活历受汉官军阀的压迫,苛捐杂税层出不穷,勒种鸦片,粮食减少,商业因而阻碍,金融因而枯竭,农林因而毁坏。加之以渠务□□马费增加、摊捐派款,反高利贷的剥削,遂至民生凋敝。民族解放之完成,必须改善广大多数人民之生活,因此废除一切汉官军阀的苛什陋规,便利交通运输流通金融以复兴。改善工人生活,增加生产以繁荣工业,整顿水利,改良土质,禁种鸦片,减低借贷利率,以恢复农业,奖励皮毛事业以保护牧畜以及组织各种生产消费及信用的合作社皆为当务之急,至西北文化落后而回族中识汉文者不多,认回经者尤少,□及政策乃过去□□汉官对“外番”之毒计,而后民族解放之极大障碍,

PDF 文件使用 "pdfFactory Pro" 试用版本创建 www.fineprint.cn

因此进行全民族中的识字运动加强民族教育,从普遍设立小学校,建立阅报室图书馆,俱乐部到出版回文报纸宣传,民族自决运动,同样成为今天回民自决的不可分离的重要工作。

至目前国难日益紧迫之日,我回族既谋自决,以抗日图存则中国共产党所提出反帝的民族统一战线,实为中国全民族独立自由之唯一坦途,我们完全赞成,我们并愿以我们的努力据名一定向蒙藏番苗瑶各族提出,要求他们和我们一起,实行民族自决的解放运动,并与汉族一起共同抗日救国,向全中国工农商学兵各界提出,向全中国各党各派推出,向全中国各族各军的武装队伍提出,特别向南京国民党政府提出,要求和我们一起,和中国共产党人民苏维埃中央政府人民抗日红军一起捐除嫌怨,顾全大局全体团结一致救中国。

最后,西北形势成分紧张,而民族革命力量之增强,完全有利于我回民族之自决解放运动,豫海县回民自治政府之成立后任务艰巨,而实其□□全国,完全可以负责的,尽其模范的推动的作用,以掀起全中国回民解放运动的狂潮,步土耳其之后尘,着回民共和国之先愿。

中华民族解放万岁! 中华回民解放万岁!

中华苏维埃万岁! 回民人民共和国万岁!

一九三六年十月廿日

PDF 文件使用 "pdfFactory Pro" 试用版本创建 www.fineprint.cn

召集豫海县回民自治代表大会通电

（1936 年 10 月 22 日）

毛主席并转红色中华社共产党中央苏维埃中央全国总工会及各省各县各团体、土耳其代表韩德各地回民教主名流朱总司令彭总司令并转红第一、二、四方面军各回民独立师独立团回民游击队指战员全体亲爱的同志们：

中国回民从来没有自己的政权，受尽了一切压迫剥削与屠杀的痛苦，在国民党的大汉族主义与回奸马鸿逵等统治之下，我西北回民所受之一切痛苦更百倍甚于往昔。今在红军援助之下，使我豫海回民向来所受之痛苦得以一旦解除，真正实行了回民的自由，回民自一切苛捐什税抽丁派款等苛款完全废除，不论男女老幼无不欢欣鼓舞相庆更生，这一铁的事实更足以证明只有中国共产党苏维埃所主张之民族自决，才是全回民与各少数民族之惟一救星。现在各处最热烈的进行回民自治群众运动的动员，并决定于本月廿日召集各地回民代表回民教主名人举行豫海县回民自治代表大会，准备讨论西北形势与回民自治与抗日救国各问题，正式成立豫海县回民自治政府，会后坚决在共产党领导之下，以争取豫海回民整个中国回民之永远的解放。目前正当日本帝国主义积极进攻西北，我们要努力号召西北回民一致拥护共产党的抗日救国主张，联合全国同胞开展民族革命战争，保卫西北，驱逐日寇出中国，为我大中华民族的自由解放奋斗到底。

豫海县回民自治代表大会筹备委员会启

PDF 文件使用 "pdfFactory Pro" 试用版本创建 www.fineprint.cn

毛泽东洛甫张国焘致钟汉华等电

（1937 年 10 月 23 日）

发二十七军钟、叶、杜[1]、王宏坤，二十九军甘、刘、伯钧[2]，陕甘宁、神府、关中、陕北、云阳各政治首长：

（一）日寇进占大同，现在向太原及绥远[3]、宁夏进攻之，企图首先夺取整个华北。

（二）边区与日寇进攻区域接近，依上情边区即将成为直接抗战的区域，因此必须立即进行直接抗战的准备和动员。

（三）直接抗战的准备和动员应是：

1. 指明目前日本进攻的形势与这形势对边区的影响，指明边区已结束了和平的环境，将进入直接抗战的状况，在部队中利用支部、俱乐部、上课等方式深入这一动员，改变旧的和平观念，加紧训练，肃清游击主义习气，从政治上、组织上严整部队向正规道路前进。

2. 加紧消灭土匪，根绝日寇在边区内应，加紧本身地方保安队整理训练，严密警戒侦察。

3. 在经济上进行节省运动，改善给养，反对贪污浪费，严格进行经济检查，为了推动这一工作，各级领导机关直至连队中成立节省委员会。

4. 用上一切工作配合地方党政的工作，为了保障边区而战，同时配合全国工作为最后战胜日本帝国主义保卫中国争取民族解放而战。

毛、洛、张

二十三日

---

①钟，指钟汉华；叶，指叶道志；杜，指杜平。

②甘，指甘渭汉；刘，指刘随春；伯钧，指陈伯钧。

③绥远原为省制，1954 年撤销。

PDF 文件使用 "pdfFactory Pro" 试用版本创建 www.fineprint.cn

豫海回民自治政府布告

（1936 年 10 月 25 日）

北圈子四周围的同胞们：

我回民族四千年来，在汉官军阀及回奸马鸿逵的压迫剥削统治下，忍受着牛马不如的痛苦。终年的苛捐杂税及派粮、派草、抓壮丁与重租高利贷等等，使人民生活无日安宁，回想起来真是令人痛恨凄惨。

回族同胞们！日本强盗占我东北、华北，现在大举进兵绥远，[妄想]达到其灭亡全中国的目的，这是中华民族的紧急关头。但坚决抗日的人民红军，不畏一切艰苦，誓死为中华民族的独立解放[而斗争]，而我豫海境内的回汉人民，热烈起来，在红军帮助之下建立了真正民族自决的自治政府，现取消了一切苛捐杂税与减租减息，以致人民得到自由，这是人民非常兴奋的。

同胞们！不要怀疑和害怕人民红军，历史上没有见到这样文明的军队到我同心县城一带，不但帮助人民取消苛捐杂税，使我们得到解放，特别遵守我族的风俗习惯与尊重我们的宗教。我们为求整个民族解放，只有同红军联合起来，团结起来组织回民解放会，为自己的独立解放而奋斗。

最后望全体同胞经常派代表来本县政府商讨回族解放事业，并向政府供给意见，本政府特别接受。

盼望

回民族解放万岁！

致以回族群众之敬礼！

主席团　马和福

十月二十五日

PDF 文件使用 "pdfFactory Pro" 试用版本创建 www.fineprint.cn

作战新计划

（1936年11月8日）

朱张，彭，贺任[1]五同志：

甲、胡毛王关[2]各部北进，我宁夏计划暂时已无执行之可能。

乙、拟作如下之新计划。

（一）三个方面军主力十一月份在关桥堡至金积、灵武之间作战，求得在一、二个战役下消灭敌之一部，争取休息与准备，以示我欲渡河吸引胡师北进，并使关师进到石嘴子，王以哲进到豫旺。

（二）十二月上旬以后分两路出动。

（三）一二两方面军组成南路军。第一步占领镇原、西峰、合水、正宁、宁县地域，第二步占领同官、耀州[3]、淳化、中部[4]、宜君、洛川、富县地域，第三步占领韩城、宜川、延长地域。以上三个步骤尽可能延长时间，估计可容许活动三个月左右。其任务不是消灭张学良杨虎城而是扩大苏区，扩大红军，解决给养。

（四）四方面军之两个军组成北路军，在灵武、盐池地区待机，待绥东抗战起后开始出动。第一步安边地区，设法夺取安边城；第二步横山、榆林地区，以佯攻两城姿势吸引二高[5]及二十一师向北增援，以便恢复瓦市[6]、延川一带，并吸引神府残敌向西；第三步神府地区，与南路军同时到达黄河沿岸。

---

①张，指张国焘，当时任红军总政治委员。彭，指彭德怀，当时任红军前敌总指挥兼政治委员、第一方面军司令员。贺任，指贺龙、任弼时，当时分别任红军第二方面军总指挥和政治委员。

②胡毛王关，指胡宗南、毛炳文、王均、关麟征，当时分别任国民党军西北“剿匪”总司令部第一路第二纵队（第一军）、第三纵队（第三十七军）、第一纵队和第三路第十一纵队司令。

③同官，即今陕西铜川。耀州，即陕西耀县。

④中部，旧县名，即今陕西黄陵。

⑤二高，指高桂滋、高双成，当时分别任国民党军晋陕绥宁边区“剿匪”总指挥部第八十四师师长和第八十六师师长。

⑥瓦市，即瓦窑堡，今为陕西子长县县治。

PDF 文件使用 "pdfFactory Pro" 试用版本创建 www.fineprint.cn

（五）于适当时机开始在两延[1]，在清绥[2]，在神府分三区造船，准备渡河入晋。

（六）如此时我与蒋阎[3]之妥协成功，则依协定行动。

（七）如此时妥协不成，则实行东征。

（八）入晋后，如能依照妥协条件参加抗日，则实行抗日。

（九）如不能抗日，则第一步占领同薄铁路作战，扩大红军；第二步如蒋阎尚无妥协希望，东进有甚大困难，而陕甘蒋军已东调，我可仍回陕甘，如东出有利，则出至冀豫晋之交；并应计划第三步出直至鲁豫之交渡黄河；第四步到皖豫鲁；第五步到鄂豫皖；第六步到鄂豫陕。尔后再转西北，准备以一年至两年完成之。

（十）第二步至第六步之目的在扩大政治影响，扩大红军，争取统一战线在全国胜利，争取与南京订立协定，争取抗日。

（十一）徐陈[4]所部组成西路军，以在河西创立根据地，直接打通远方[5]为任务，准备以一年完成之。

丙、上述新计划暂时还不作为最后决定，征求五兄意见，准备在两星期内决定之。此计划不能过早执行，故十一月内全军须以求战与引敌入宁夏为目的。

丁、请五兄开一秘密会，慎重考虑见复。育英参加。

张　毛　周　博　林

①两延，指陕西延长和延川。

②清绥，指陕西清涧和绥德。

③蒋，指蒋介石。阎，指阎锡山，当时任国民党军太原绥靖公署主任。

④徐陈，指徐向前、陈昌浩，当时分别任红军第四方面军总指挥和总政治委员，正率红军第四方面军主力转战黄河西部镇虏堡、打拉牌、锁军堡一带。

⑤远方，指苏联。

PDF 文件使用 "pdfFactory Pro" 试用版本创建 www.fineprint.cn

杨一木就回民工作给李维汉同志的信

（1937年10月11日）

罗迈同志：

宁夏的形势又较前紧急了，我们在蒙古工作报告中对绥宁形势的估计请阅：回民工作因没有干部严格的说还是那个决议，我本拟深入宁夏工作去，事实上少委会与学校展[暂]不能脱身，这几天因经济问题（现我们亏一千余元是八九月份的实支，上级不给）把我陷在事务主义的泥坑里，回民工作也不能专门去攻，现在我已向洪涛提出，由白坚同志代理书记或另行派人来领导，我自己专做回民工作，不然回民工作我认为最近是不能做到应有成绩的。

现在回民工作干部只有我一个（李祥甫也病了）。马怀蔺他是请假返定探亲，他自己愿在这里做一部分工作，你意怎样？我现在叫他领导回民抗日后援会工作，同时利用他的关系还可做些统一战线工作，建立我们秘密工作与侦察工作收集材料。现在我特别指出我们过去的缺点，就是干部的分配放弃回民工作，上次会议上虽允许了调几个干部，但今天还是“画饼”，屡次电催总不见来一个，我这两天真急得要命，工作在那里张着口，会如此良好，总找人不到，我自己要去，又恐来了干部没人分配，同时我不能到宁夏城去（条件不好），只能到中卫、平罗等处一行……结果没有去。宁夏到现在还是那个样子，不派大批有单独工作能力人来，我是没办法，请党中央和边区党委讨论一下，给我一个答复。

最近工作的情形及意见如下：

1. 旅〔拟〕定回民抗日后援会下组织了一宣传组，每日分开在城外各店转〔专〕门宣传揭破日寇之阴谋，说明宁夏之危急，在新形势下，许多回民是起来了，他们要求组织回民抗日后援军，有的人愿出枪，有一个人他负责捐马二三十

PDF 文件使用 "pdfFactory Pro" 试用版本创建 www.fineprint.cn

匹,是否可以组织望告?我们所以不敢做主马上武装他们的原因:一是没军事干部领导,二是经费不知上级批准否。枪支不知能补充否?我们认为这样武装部队是需要的,他可以更广泛的吸收广大群众到抗日战线上来,培养他们成为有政治觉悟的队伍。同时可以应付宁夏的突变,是否可以组织? 请立告。

2. 朱子休同志昨日由宁回来了,马鸿逵还[给]他发了二百元路费,并给毛主席一信。据子休谈,我们觉得可以以一路军什么副官一类的名义,与马谈判,公开驻在那里,更易推动马及群众抗日运动,是否可以组织一工作团请考虑,如可请派人前去并望与我们取得联系。

3. 蒙回学校于十五日即行开课,现有学生三十人,三边分区和垄〔陇〕东特委皆未送来学生,我们正在动员中。在宁利用一切关系可能找些学生来,如来高级班即行开始,学校教员即成问题,我已向党委提出请派二个教员来,我想这问题的良好解决还要你给催催与帮助才能如意。

4. 宁夏及蒙地都发现了日寇的活动,乌审〔旗〕的一个蒙兵说:“日本好,他们和我们制度一样,日本的钱多、枪多,他愿意帮助我们些。”宁夏的国民党特务各县都有活动,我们的盐池与定边也有了他们的工作网(现已破获),你看危险不危险,在这情形下,我们讨论了具体对这种奸细的办法(揭破、破获打击),并加强了加纱(原文如此——编者)、杭锦、阿拉善、宁夏的工作。

5. 马鸿逵开两个旅抵登〔磴〕口、平罗一带,马鸿宾的一个旅据云,已到吴忠堡一带。

6. 马鸿逵最近拉夫拔丁发展到最高度,反马情绪的确高于抗日情绪。

7. 宁钞二元一二才能买法币一元,群众在痛骂反对中。以上问题望详示,特致。

布礼!

杨一木组

10 月 11 日

PDF 文件使用 "pdfFactory Pro" 试用版本创建 www.fineprint.cn

八路军骑兵团向蒙境出动

（1937 年 11 月 16 日）

高岗同志：

（一）太原失守，绥远更加紧急，内蒙各旗盟王有的已动摇倾日，有的徘徊无主。日寇正利用德王及沙，企图造成内蒙傀儡政府。归绥、包头失守后，马占山等部集于新五原附近，如日伪再西进，恐难支持目前形势，亟需我们有一支兵北出蒙境，以便镇定人心，联络各旗，开展游击战争，保卫三边。

（二）因此决定你为八路军骑兵司令，率骑兵团及蒙汉支队北出东西乌审旗、鄂托克旗一带，行动于三边以北及沙漠以南。其任务是：

甲、以“蒙汉两民族团结一致抗日”“保卫绥远”的口号去发起与奔走各旗王的联席会议，做到伊克昭盟各旗上层的抗日统一战线，团结抗日(对德王、沙王采取批评态度)，同时进行广大的蒙汉民族工作，组织与武装他们，建立新的抗日游击队与扩大自己。

乙、与马占山、何柱国等及当地国民党人取得联络，传达我们抗日主张及八路军在晋情况，督促他们改善民族政策，去团结全绥抗日组织与武装当地人民，坚决向汉奸作斗争，发展独立自主的群众的游击战争，来打击日寇进攻。

（三）省委蒙民部最大部分工作人员必须随你进入蒙地工作。定边只留一二人，任招待联络之责。

（四）骑兵团及支队经过数日整理动员及准备工作后即可出动。如无皮衣可从盐税局拨二千元购皮衣。

毛、洛、萧

十六日

PDF 文件使用 "pdfFactory Pro" 试用版本创建 www.fineprint.cn

陕甘宁特区抗日自卫军组织条列

（1938 年 3 月）

第一条，为动员特区人民实行对日抗战，特颁布本条例。

第二条，自卫军系特区内半军事性质的群众抗日武装组织，同时是抗日的后备军。

第三条，抗日自卫军的任务：（甲）保卫特区。（乙）配合保安队或单独负责消灭汉奸土匪，搜索零星匪徒，捕捉侦探。（丙）担任警戒，设备盘查哨。（丁）侦察敌情递送情报。（戊）经常进行抗战训练，负担战时有关军事的工作。

第四条，抗日自卫军的队员：（甲）凡特区的劳动公民，自愿执行抗日自卫军的任务与遵守抗日自卫军的纪律，年龄在十八岁以上四十五岁以下，身体强健者，均有加入抗日自卫军的光荣权利。（乙）适合甲项条件之妇女得按编制组织单独之妇女班排，但小足妇女不得参加。（丙）自卫军之男女队员均须经自卫军连部审查合格后方得为正式队员。

第五条，抗日自卫军的编制：（甲）抗日自卫军按班排连营编制，以营为最高单位。（乙）自卫军队员八人至十二人编成一班，设正副班长各一人，二班至四班为一排，设正副排长各一人，二排至四排为一连，设正副连长各一人，二连至四连为一营，设正副营长各一人。（丙）各正班排连营长负责军事指挥及教育。（丁）每乡或地域接近之两个乡编成一个自卫军，连每区编成一个自卫军营（营即设在区政府所在地）。（戊）为适应抗战和发挥模范作用起见，各自卫军连得按情况编制基本自卫军班或排，自卫军营得编制若干自卫军连或排。（己）每乡或地域接近三两个乡内的妇女自卫军得按乙项之规定编妇女抗日自卫军之班排连，选任妇女为正副班排连长，连为最高单位，各乡妇女须受同乡之男子自卫军连部

PDF 文件使用 "pdfFactory Pro" 试用版本创建 www.fineprint.cn

指挥。

第六条,抗日自卫军的武器:(甲)每个自卫军队员均须自备一件武器(如土枪刀矛铁斧等)。(乙)各基干队员之武器须由自卫军营连部制备发给,必要时得由保安司令发给一部分新式武器。

第七条,自卫军各级首长之选任:(甲)自卫军正副营长由特区保安司令部任免之。(乙)自卫军正副连长由自卫军连队员大会选出经县保安大队审查委任之,并呈报特区保安司令部批准。(丙)自卫军正副排长由自卫军排队员大会选出经自卫军营部审查委任之,并呈报县保安大队部批准。(丁)自卫军正副班长由自卫军班队员大会选出,经自卫军连部审查委任之,并呈报自卫军营部批准。(戊)各正副班排连长不称职时,得按乙丙丁三项关于委任规定之同等手续罢免之,并后继人选由各级队员大会选出,按乙丙丁三项规定委任之。

第八条,自卫军必须有自觉的、严谨的纪律,由特区保安司令部另行制定公布之。

第九条,对整个抗日自卫军之领导,指挥训练,统由保安司令部负责,随时由保安司令部命令行之。

第十条,本条例自公布之日起施行,本条例如有未尽处由特区政府修改之。

PDF 文件使用 "pdfFactory Pro" 试用版本创建 www.fineprint.cn

陕甘宁特区抗日军人优待条例

（1938 年 3 月）

中华民族此次对日抗战，悲壮惨烈，亘古未有，前方将士报国之忠，赴义之勇，实足以动大地而泣鬼神，安居在后方的民众们，倘一念到前方将士牺牲如此惨重，试问尚有何物可以爱惜，何事值得留恋？为求尽一点未死者的责任起见，对前方为保护全民族生命财产而抗敌而受伤殉难的将士，应当替他们分担一点家庭的责任，照顾他们的妻儿。本府为了安慰已死将士之灵，激励抗战将士之志，特颁布抗日军人优待条例。

第一条，凡参加抗日战争将士及其家属均受本条例之优待。

第二条，各县县政府应随时调查登记抗日军人家属经济情况呈报特区民政厅。

第三条，抗日军人在服务期间应受下列各项优待。

一、本人及其家属免纳特区一切捐税。

二、家属所居住的公家房屋免纳租金。

三、本人及其家庭享受公家商店百分之一减价的优待，当必需品缺乏时有优先购买之权。

四、抗日军人乘坐轮船火车汽车其费用由公家发给。

五、子弟读书免纳一切费用。

六、因伤病须休养时休养费用由公家供给。

第四条，抗日军人服务五年以上年满四十五岁者可退职休养，公家补助其终生生活，本人不愿退伍，愿继续服务者，应得特殊优待，由民政厅发给特制优待证书。

PDF 文件使用 "pdfFactory Pro" 试用版本创建 www.fineprint.cn

第五条,抗日军人家属缺乏劳动力耕种之土地,特区人民政府应尽代耕代收之义务。

第六条,抗日军人在战争中牺牲或在服务中因劳病故者,依下列各项抚恤之。

一、凡死亡将士应将其死亡时间、地点、战役功绩由政府汇集公布。

二、死亡将士之遗物应由政府收集在革命历史博物馆中陈列以表纪念。

三、死亡战士应由当地政府帮助收殓并立纪念碑。

第七条,抗日军死亡或残废者其家属优待办法如下:

一、子女弟妹幼小的免费入政府设立之抗日军人遗族学校,直到年满十八岁由政府介绍职业为止。

二、仍继续享受本条例关于优待抗日军人家属之规定。

第八条,抗日军人因战争受伤残废得入残废院休养,一切生活费用由国家供给,不愿居残废院者,由政府按年给终身抚恤费,其详细办法由特区政府民政厅以命令定之。

第九条,本条例自公布之日起施行。

PDF 文件使用 "pdfFactory Pro" 试用版本创建 www.fineprint.cn

征收救国公粮的决定

（1938 年 10 月 30 日公布）

目前抗战形势已处在最紧急的严重关头，这表示：在敌人一方面已攻陷广州、武汉，另一方面大举围攻晋、冀、鲁、豫、察各个抗日根据地，最近必然要用更大的兵力向西北的中心城市——西安以及整个西北进攻。边区是西北可靠和有力的抗日根据地之一，因此动员一切力量，保卫和巩固边区成为保卫西安、保卫西北、保卫中国之当前中心任务。同时也是直接为的不使日寇杀戮边区人民，奸淫边区妇女，抢掠边区财产的有效办法。为了达到保卫边区的神圣任务起见，特决定在边区内，经过最广泛的政治宣传动员，征收一万石救国公粮(细粮)，并期以最大的努力于本年十二月底完成之，以为充实抗战的粮食供给，迎击日寇进攻之准备。这一任务顺利完成的保障，必须是经过深入的宣传解释，使每个边区人民知道：今天拿出少数粮食给政府，便是为的保护自己的一切。尤其是各级党和政府及每一抗日群众团体实际工作的努力，对于完成征收救国公粮之任务具有决定的意义。因此，各级党和政府，必须于接此通知后，立即进行以下工作：

（一）召集征收救国公粮的动员会议，以期有组织的动员起来。其方法：

甲、庆环、关中、定盐三个行政分区，各为一个单位，由分区党委和行政专员公署共同召集县委书记县长及区长的联席会议，讨论各县区的动员工作。

乙、神府、靖边，以县为单位，由各该县委县府共同召集区长区委书记的联席会议，讨论全县及各区的动员工作。

丙、延安、延长、延川、安定、安塞、保安、甘泉、固临、鄜县等九县，由边委边府于十一月三日召集各该县县长县委书记的联席会议，讨论各该县的动员工作。十一月二日前一定到延安。各该县并准备于十一月十号以内在县召集全县

PDF 文件使用 "pdfFactory Pro" 试用版本创建 www.fineprint.cn

区长区委书记联席会议,讨论各该区动员工作。事先通知各区,以便在边区会议回去后即行开会。

丁、各区应于区长联席会议后,立即召集党的区常委会和政府的区议会,讨论该区各乡动员工作。区议会开完后,各乡分别召集乡代表会议支部会议讨论动员工作,直至各乡代表主任及党小组长召集村群众大会和党的小组会议,讨论进行征收公粮的实际办法。

(二)各级会议中应讨论以下事项:

甲、报告讨论本年征收公粮意义及其宣传办法,并要发扬去年征收公粮优点,纠正其弱点和错误。

乙、估计各乡今年收成之丰歉,讨论出征收之大概数量。在村民大会中要讨论到各家应出的数目,并于盐池及某些遭到冰雹及天寒等灾区,应讨论决定减收或免收的办法。

丙、说明一定缴纳小米、黄米、麦子为原则,不准有掺和砂土杂粮,糠秕潮湿诸弊端。

丁、必须根据规定的斗、秤,不得短少。

戊、决定交纳地点。

己、充分说明要发动群众自动缴纳。反对强迫命令,防止以多报少或贪污等现象。

(三)推动各级群众团体,从组织上动员以求得深入到每个群众中去。

(四)为了集中力量来完成征收救国公粮的紧急任务,边区议会的召集,再展期至廿八年一月十五日举行之。

以上各项通知,各级党委和政府,望于接到后立即执行之,并随时报告边区政府为要。

边区党委

边区政府

PDF 文件使用 "pdfFactory Pro" 试用版本创建 www.fineprint.cn

中共陕甘宁边区委员会
关于统战问题给各级党政军的指示信

（1939 年 6 月）

一、目前顽固分子在国民党五中全会的既定政策下，有计划有组织更加积极的向我方制造摩擦。如陇东的军事进攻，关中的武装威胁，三边的挑拨蒙军与我对立，绥德的煽动群众、学生向我警备司令部请愿，并公开张贴反共、反八路军标语，以及到处集结保安队，利用杂牌军队向我进攻，企图孤立我们，并在边区四周加强他的特务工作。如联保甲长调受训练，县级政府党部公务人员一律加入国民党组织，以建立他的政治堡垒，限制我们的发展。所有这些，都是在其既定的“防共”政策下企图造成取消边区的条件与形势，这是第一。

二、我们应有的认识和对策：

1. 由于抗日战争的长期性，需要国共的长期合作，因此摩擦也将是长期的，这是抗日民族革命战争的两条基本路线的具体表现。所以在目前必须教育我们的干部，准备长期的与顽固分子作斗争，一致的、多方面的、有进有退的向顽固派进行反摩擦斗争，一直到胜利为止。

2. 在政治上采取主动的积极进攻的姿态，不应限于消极的解释工作。应把友方的一切的好的言论、主张、法令等抓到我们手里，以推动抗战、打击顽固分子的活动。向广大群众揭穿顽固分子制造摩擦的阴谋，说明这种破坏团结的言论或行动是违反三民主义与反对抗战国策的，是违背国民精神总动员纲领的。

3. 在军事上必须格外慎重，在合作抗战期内，一般的应避免武装冲突，如迫不得已时，须有准备的给予打击，且以能胜利为原则。对于蒙军，应用一切方便〔法〕实行必要的让步，以避免武装斗争。对请愿学生，须从政治上争取说服，揭

PDF 文件使用 "pdfFactory Pro" 试用版本创建 www.fineprint.cn

破顽固派的阴谋,在任何场合都不应动武,以免中顽固分子的诡计。在绥德,目前必须抓紧争取学生在我们的领导与影响下,并组织群众向何绍南请愿示威,反对破坏团结。在陇东,以庆、合、环为主发动与组织群众的游行示威,反对钟专员的制造摩擦、破坏团结统一,在万不得已我方公开人员或部队,因被迫而退出某一城镇时,即应进入广大乡村发动群众,准备继续与顽固派作斗争。

4. 要经常注意争取和分化与我对抗的军队,诚恳的向杂牌队伍指出同室操戈的错误和危险,说明同盟者利用他们进攻我们是两败俱伤政策,结果只是杂牌队伍吃亏,叫他们不要上当。同时我们要设法在他们的营垒内,树下我们的组织基础。

5. 把反对顽固分子的斗争与保卫边区、坚持抗战和反对妥协投降的斗争联系起来。

三、要保证完成以上任务,必须在党政军各个单位内有系统的进行传达。党的系统须传达到支部为止,政府系统传达到乡长为止,在军队中传达到连、排、班长以至战士。并准备更好的遵守纪律,团结广大群众,进一步的学习军事、政治,以打击顽固分子的破坏捣乱,坚决抗战到最后胜利。

PDF 文件使用 "pdfFactory Pro" 试用版本创建 www.fineprint.cn

盐池县一年来的工作报告

（1940 年初）

（一）统一战线

（甲）对内调整各阶层关系方面

（1）在一年来，回来的地主、绅士、富农另具有表；（2）原来的地主绅士被剥削过公民权的共有七家四十二名；（3）现在对他们的策略是和过去不同的，因为自国内和平实现以来，凡我边区以内都实行了普选制度，所以他们都参加了选举。另外给他们找了些地方居住，还在他们亲戚朋友社会关系下，找了些地去耕种，还有他们自己设法谋生的，一般的来说是和我们的原来群[众]一样对待的；（4）在这一年来回来的地主、绅士、富农有的表现很好，有的表现也平常；（5）所有回来这些人都参加了抗战动员工作，但未有被选举到政府中。

（乙）对友方政府的关系

（1）我们对友方的政府是有一些帮助的，并有一些让步的，例如上半年时间曾有惠安堡的警兵持枪跑来盐池，被我们扣留，收将这些枪和人都送交他们，再有蒙民经常在盐池二区收税捐等项，我们对他们有些让步；（2）对友方曾发生一些小小摩擦，例如在上半年春季时，惠安堡经常到五区三乡一带派团丁出来征兵、收款、动员草料等，并企图要该乡十多个村庄，我们要进行工作，他们要乱弄，所以使该乡的工作不能够进行。后来我们派了代表三名前赴惠安堡进行了谈判交涉，结果得到正确的解释，从此以后再没有来到该乡胡行，更有鲜明的例子，蒙民在二区收各等税捐，因为二区在长城以北，此处的居民是汉族土地，所有经营权向来是完全操纵于蒙人之手及我们。边区发展以来，当时的蒙人是缩头缩尾的无异动作。至全国和平实现以来，而蒙人亦稍稍出来向我汉族要租税。

PDF 文件使用 "pdfFactory Pro" 试用版本创建 www.fineprint.cn

在去年蒙人在二区四五乡曾收了挖甘草的担头捐每张三元二元不等。又收了水草捐,全年每一百只羊五元、骆驼每条洋一元、牛每只洋五角,房捐大部□每间四元。在此各等捐税征收之初,我们干部对他们详细的解释,但无知蒙民的脑筋很简单,只顾眼前私人的利益,对整个国家民族观念意识很小,并切〔且〕历来蒙人一贯的耆〔嗜〕贿,所以在解释之下,也未发生什么大的效力。于是,发动了群众将蒙人的边官商人进行扣留,苛捐什税于是中止,这是去年的情形。到本年秋间,蒙人又是为此前来该二区四五乡声言要收各等税捐,以致群众很是忧虑恐慌,屡向政府要求制止此项税捐。后来第一次县上曾派了韩同志赴蒙古委员会进行了交涉,但未发生到什么效力,第二次又派分区袁同志和蒙人边官进行了整个的谈判交涉,于是协议在该区四五乡内所有各项税捐以减半数暂行维持现状。最近蒙人和我们一般的关系还差不多,不过蒙人下层太不良,挟势索贿等现象是常有的。

(丙)对友方的关系方面

本年三区七乡兴武营镇驻扎友军,该区附近左右的群众对友军有相当的帮助,曾有几次慰劳他们羊羔子肉、山芋各等食品。再友军出来置菜,群众不要钞,欢〔还〕送给他们吃。又在本月内蒙旗独立派(友军)路过盐池,我们发动群众给他们欢〔还〕送羊三只、香烟一条,其它食品很多,并在精神上给了热烈的鼓励。在巩固方面也有相当的成绩,例如定边驻扎的四九四旅开小差的过盐池,被各处哨站扣留,经常给他们整队送回。有一次,四九四旅开差逃跑的战士带枪二枝,后来被五区扣留,将枪和人都送交原队。

(丁)现在对友方的关系

盐池现在也没有友方机关的代表人,不过和惠安堡曾有九次的书信往来。

(二)参战动员

(甲)锄奸剿匪的成绩及现状

本年春间,保安队中曾发现了一个奸细坏份子,勾结战士企图拖枪潜逃,被觉发扣捕后枪决,保安队从此遂加巩固。秋间,三区曾送来匪犯一名,因该匪在三区一带经常抢劫群众财物,后来在群众大会宣布处以死刑,从此三区一带地方遂以安宁。其它破获了各种造谣、坐探、敌探等案件很多,至于五区一带等处的土匪施彦芳经保安队数次剿灭及该犯内部矛盾, 最后该施彦芳被宁夏扣留,

PDF 文件使用 "pdfFactory Pro" 试用版本创建 www.fineprint.cn

该部大股匪遂以瓦解。在九月份内,该匪一小股有人十名,长枪八支、短枪一支、子弹卅板、马一匹,完全被我县保安队收复。近来一般说盐池各区大都未有什么匪类,不过五区靠山一带仍有一些三五个小小土匪。

(乙)民众武装的训练及统计

(1)自卫军方面,在本年各区全营的检阅共进行了三次,连的训练每月一次,排以半月,每次训练到会的有三分之二以上的,或有半数以上的大部分能按月召开训练,个别的连、排进行的较差,时间大都是一天的样子。材料:军事方面,上操、集合、立正姿势、左右转步法;政治方面,简单的目前形势与自卫军的任务,联系实际生活问题。(2)基干自卫军和游击小组每半月训练一次,材料和自卫军差不多,特别二区的游击小组经常去北大池蒙地等处游击巡视,清查匪类。(3)少队方面,每中队每月训练一次,大队训练根据自卫军营的训练。训练的材料:少队的任务及青年在抗战中应有的任务和目前的形势联系。每次到会的大都在三分之□以上,或有每月不能按时规定。(4)武器方面,自卫军少先队等武器大部分都已健全,其中以锚头最多。(5)数目字统计另有表。

(丙)代耕抗属工属田地方面并且怎样代耕法

本年给抗工属代耕了田地的数目字另有表。这些代耕都是组织起义务耕田队去代耕的,以每乡行政村为单位分工去代耕的,以抗工属的家庭人口为单位每人估计代耕两垧左右。

(丁)慰劳救济抗工属工作成绩方面

盐池一般说来地处荒沙,生活较困,家中完全依靠男子劳动来维持生活。所以,有一些抗属原来大都依赖男子维持他的生活。在城内的抗属,过去每月向公家来领米等,最近虽有相当深刻解释,但总未彻底纠正过来。例如,每逢过年关时节时,经常给他们相当的救济及慰劳,还有屡次在合作社抽出毛利一百多元都做了救济抗工属之用。

(戊)运输担架的成绩

在运输担架方面,虽已有了组织,但成绩方面没有些什么。不过,在前次各区组织起的骆驼运输队,由私人方已将此处盐池的食盐向西峰镇等处那里贩运了许多,但整个给公家也未运输过什么。

PDF 文件使用 "pdfFactory Pro" 试用版本创建 www.fineprint.cn

(己)慰劳前防战士的成绩

在本年一二月时候,盐池群众因念前方战士的冷冻,所以他们自动的募集了许多的羊皮,制缝了皮袄一百四十二件,去慰劳前方抗日将士。另外,还募集了许多毛袜、手套去慰劳前方抗日将士。最近,在这次动员毛袜、手套也有相当的成绩。例如盐池商会甘草庄在接到这一号召,在七天之内一致热烈的完成五百双,机关各干部每人都有一双至两双的,自动竞赛响影〔应〕朱总司令的这一号召,各区群众也都争先恐后的热烈的进行。这一工作,特别在最近友军出发绥远抗日经过盐池,各界人民纷纷热烈自动的集中了羊子二只、香烟一条、食品等许多去慰劳,因此友军对我们很感谢的。

(庚)经济动员方面

一年的经济动员很多,各团体在临时各种动员都有的。最主要的,在本年度三月份起,各群众团体(青年、工会、妇女)的粮食都有群众供给,这一动员发起后,群众很热烈的一致交纳,不过以后,因此处年遭荒旱,一般群众生活很困难,所以以后这个动员于是停止。其次,县的红十字会为了救济灾难民及抗工属之起见,特在六七月间发起广大的募捐运动。(1)粮食方面,全县共募捐的细粮二十余石,这一工作首先在组织中进行了热烈的讨论,以后更深入的在群众中说明了募捐的意义,结果群众大部分很喜欢的自动募捐。在这中间,有各别的地方未给群众割正式单据,未出公布,以致有些群众发生一些怀疑。还有各别的地方用了一些摊派方式,这是工作中的不够。(2)再有一点,在八九月份,红十字会又进行了经济募捐,在盐池城外中牛马市古会上,有汉回蒙人很多,乘此机会,红十字会进行了广泛的宣传,群众很喜欢的来捐助,结果共募捐到票洋一百一十七元五角。以上募捐到这些粮食、票洋都给灾难民和抗工属做了救济之用,现在还在进行救济中。

(辛)对于抗战的宣传教育方面

在盐池,一般的来说,交通不便,地广人稀,文化落后,但在群众认识革命方面还差不多。在抗战宣传教育方面,经常的在各个会议上去讲演。其次,一般的以组织上推动教育,大部分的群众在目前抗战形势下还有大部分的了解,因为在各种动员方面,就能看到的,还〔不〕过还未造成十分普遍的,因为还有一些群众带些太平观念的,为数很少。

PDF 文件使用 "pdfFactory Pro" 试用版本创建 www.fineprint.cn

(三)财政经济建设

(甲)土地生产的发展

本年的春耕、麦耕、秋耕、开荒植树等工作的数目字另有表。在进行这些工作的当中,首先用了广泛的宣传,并在各个组织上去推动。各区乡的春秋、麦耕委员会起了很大的作用,群众都知道今年的耕种比过去是不同的,因为抗战的紧张,必须要大批的粮食。所以,在耕种开荒各方面都很努力的。不过,因为雨水太少,形成旱年,以致在粮食的收获量上很差,尤其是二、三、四等区更不好。至于粮食收获量,确实的数目字尚[在]统计之中。

(乙)牧畜发展方面

在盐池,一般的情形是半农半牧的区域,人民的生活主要依靠于这个两大因素。当革命初开展时,全县牲口的统计,白羔羊四万八千三百零三只,牛一千一百六十七头,驴一千五百一十五头,骆驼八十六只及现在统计起来比较初开时,在数量方面有相当的增加与发展,白羔羊增加了四万一千六百七十只,驴子二千三百四十七头,牛一千三百零八头,骆驼七百九十二只,其它牲口都有相当的增加,数目字另有统计表。在这里,增加的原因主要是:(一)单以羊的方面,在革命初开时,每张羊皮价值三元左右,以及至现在,每张羊皮大概一元多些;(二)因禁止母羊出口及挖肚羔;(三)一般宰杀的少;(四)一般牧畜的研究改良;(五)取消了许多苛捐什税,减轻了人民的担负。他们在生活姑能维持之下,看牲口很宝贵,也不愿意随便挥霍。在这以上种种情况之下,所以牲畜就大大的增加了。群众的生活亦因之而有相当的改善。不过,今年虽年旱,差不多人民也还维持生活的。

(丙)小手工业合作社商业等发展成绩及现状

(1)小手工业。盐池一般的小手工业很多,在营业方面稍有一些进步,尤其皮毛各工业较好。单就以皮房来讲,在去年时,一般皮毛价值很低,许多皮毛工业形成停止营业的状态。在今年秋天以来,皮子价格很好,所以一般的皮房都兢兢业业的开展起了,所制造出的二毛皮衣特别漂亮,工人日夜不息的去制造,他们的生活也相当的改善了。其它如县上的打盐工业及毡房、木铺、铁炉等各工业都有相当的改良与进步,营业的兴隆成绩比较前几年的状况要好的多哩。(2)合作社。全县各区都有一个合社,县上有一个总社。在去年和今年春时,有几个合

PDF 文件使用 "pdfFactory Pro" 试用版本创建 www.fineprint.cn

社营业很差,甚至有赔本的,其后用了很大的力量将所有该社的干部洗刷免职,尽换了积极的份子,所以才得到相当的成绩。例如,县的总社在开始营业时也不大好,其后转变健全了好的干部,在这十个月的当中,共赚得毛利九百余元,除过合社本身开支六百余元,另外抽出了一百余元救济了抗工属(因为这个合社是救济合社和群众消费合社合并的,抽出的是救济方面的款),现实存二百余元。至于每天的生意营业看见,很是兴隆状态的样子,因为群众在这里置办货物的很多,每天流水营业平均有廿余元之谱。其它如区合社也都很赚钱的。(3)商会方面。盐池一般商业比较过去稍有一点进步,在每日出售的布匹零碎乱货方面也不多。不过每家商号都有磨麸房,更有几家带开油房,在这两种事业下面还很好,因为蒙民经常向这里来买面买油等。其次就是各商号都养育骆驼,因为骆驼经常从盐池运出甘草、皮毛等货物,能赚许多钱。在这些各种情况之下又和别处是不同的。

(丁)人民生活改善的事实

在盐池,一般看来人民的生活,比较比〔过〕去有相当的改善,因为把这些苛捐什税剥削等项都取消了,所以他们的收入生产量就增加了,生活方面也有相当的改善。例如,一区三乡城南庄有个徐长林,在革命前什么都没有的,每天只赶个驴子,经常卖柴为生活,及至革命后,在城内分得了房子四五间,磨子一个,白羊五只,还有许多的家俱。这样一来,到现在他就自己开了个磨房,雇用店员,经常去贩卖粮食,又买到几间房子,并且在今年又买了一个〔头〕牛,他的生活说起来是比过去大大的改善了。其它这类的例子也很多。还有许多的群众,在今年虽说是旱年,但是他们的牲畜滋生很多。例如,羊子方面,在过去每年羊捐很重,现在没有羊捐,所滋生的羊羔子二毛皮子是很值钱的,也能够维持生活,比过去总要好些。至于本年的荒旱是特殊的,不能作为经常的看。

(戊)统一财政的收入与支付状况

在去年至本年上半年时,财政方面有些地方是不大统一的。在区乡有个别的干部发生贪污及自收自用都有的,例如过去二区区委书记王富应,随便私以处罚赌博人的款子八十元不交公家,竟自己贪污了,所以最后犯到撤职办罪。又如五区二乡乡长贠登科随便在群众方面、动员抗日经费等项六十多元私自贪污了,最后被调查觉发,所以也被撤职办罪。还有个别区乡干部未经上级批准随便

PDF 文件使用 "pdfFactory Pro" 试用版本创建 www.fineprint.cn

在下面处罚群众,经济等项自收自用。也曾发现过其后奉到边区,后来反贪污斗争条例用了,深刻的纠正,严格的斗争才将这一现象纠正了。自七八月以后至现在□未发生过什么贪污及自收自用等坏现象,至于所收入的项目,又可分为七种(罚款、没收、贪污、斗捐、房赁、土地登记费及各项什入等),详细统计数目字另有表,至于支付方面,没有什么,因为这里没有支付权。

(四)国防文化教育的发展及现状

(甲)学校学生及学校设备的发展改善现状

在盐池的教育较过去要好,如学校及学生的数目字比去年均有数倍的增加(该数目字另有表统计),后备方面也有相当的曾〔增〕补。如三区一乡石山子小学校教员唐圭,该校去年原有学生十四名,今年新增男生七个,女生十四个。教材方面能在教厅印发外,灵活的在各种报纸、文件、刊物等中搜集应用。管理方面:没有学校俱乐部的组织,发动学生集体学习情绪,以组织上提高学生斗争的心〔兴〕趣与自我批评的精神。加强学校的纪律,而且练习学生将来在社会上工作的能力,即好长以资管理的改进。教学法方面:能按教厅所发的功课表逐日不断的进行,同时每课在教时先说明本意,后引动儿童的心理动机,即联系到抗战,告诉学生目前日寇对中国的残暴。操而言之尚可以本着国防教育的原则,实施国防教育的方针,学校有学生自动修平的运动场,有黑板、桌凳、卫生挂画等的设备,学生的课外作业即记日记、写仿,有择选国语课本中的重要者读诵熟背之。课外活动每礼拜有学生宣传队下农村宣传政府法令,如征收救国公粮、动员毛袜手套等。再如目前战争形势动员、学生破除迷信等,或参加区府每次纪念大会之举。今年又建立了一处完全小学校,该校女生多,只限于女教员,缺乏能增者,不但不好学,反将已入者退之颇多,因该地妇女封建脑筋特属浓厚。

(乙)社会教育冬学的准备工作

在去年九月份,识字突击月获得成绩甚佳,后因选举、运动会的举行、干部的调动,组织上即受到失了鱼〔一〕贯的领导,于无形中将其正成立的组织倒塌极多。今年虽其数量甚少,而质量尚佳。如城区夜校、半日校、妇女半日校的分校各均有一处的建立,群众男女参加者勇跃而来(数目字另有统计表)。夜校学生斗争情绪可称,如学员中张聚年等四人的不遵守校规,全体学员即召集大会,实行民主的,给以相当的处罚,即修理充实。夜校的设置方面,妇女半日分校的学

PDF 文件使用 "pdfFactory Pro" 试用版本创建 www.fineprint.cn

员,有每无时刻不忘的向他的丈夫请问识字,有在一天训五六个字的人。又如二区区府附近有区教育科长,领导一个模范识字组组员,有在两个月中识三百字的。三区四乡的一个识字组,每晚自动集会向识字的人去叫教字,而且是经常性的。说起来,群众对识字是证明有很好的认识。关于冬学,我县去年未有进行,今年已于十月二十七日在区长联席会议今已作了详细与具体的传达布置,除三区成立四处外(因三区大),其它的四个区均成立两处。这是我们县上的分配数目字,各区准备尽可能成立愈多愈善,各区乡现已布置下去,均按各区上去讨论。如我们在县政务会上的讨论,县教育委员会上的讨论教员自给经费。虽今年本县遭受年荒,然尚在可能范围内尽量[减轻]群众负担,地址由各区自行选择村庄较大、人口稠密的地方设立,大约均在十一月二十日以前,各区均能保证开一处冬学。群众对冬学的成立大部均很喜欢,如三区一乡的群众。在我们的工作同志召集群众大会正开始第一次的宣传解释冬学动员的口号下,即有可能成立三处之预定,同时马上即报告加入冬学者的十一个人,而且教员自给。

(丙)旧礼教及其迷信等的教育

盐池地处偏僻,文化素质落后,群众对古礼守旧迷信的深信不易改良与破除。但现在看来一面有政府法令的保障,同时在群众中每个大会上宣传解释下已有进步。如婚姻方面,父母包办卖买式的婚姻已似晨星寥寥无几。群众大部均这样说,公家经常对我说,同时有的被处罚,为何还要这样固执呢?这是人人一生均定如此,何乐而不为,反为何有买卖交易之举。迷信方面亦是同样,如三区七乡的学校群众均愿将学校立在庙宇内,并以庙上所代下的布施□准学校的校舍、桌凳等的修理设备费。以上可观群众对旧礼教及迷信的脱离就新之一斑。

(丁)鸦片赌博等的教育

鸦片赌博为盐池群众广染,有百分之百根本成绩。每个盐池人不赌即烟,但今日举目再睹鸦片,还有少数个别老年窃仍吸之,而多数尤以青年吸食者□人之罕见。然赌博产除待尽不□□发现,即年关亦难遇见,但此项工作尽为政府法令严格制裁所得的效果。教育只在每个群众会上宣传解释无及与实者多言绝□。教育工作单纯进行所获到以上之有大成绩,如现在调查已断嗜好者有半数。

(五)民主建设与政府工作

(甲)各种议会代表工作方面

PDF 文件使用 "pdfFactory Pro" 试用版本创建 www.fineprint.cn

(1)县议会自去年改选以来未行召开,区议会有各别的开过一次,其它的也未开过。每有什么重要工作,都在活动份子会及其别的会议上去讨论传达下去。乡的代表会有的开过三次两次,至少也开过一次,有的有重要事情经常去开,讨论的事宜就是根据当地区乡实际情况的工作去执行的。主要的缺点就是县议会及区议会未按时召开。(2)县区议员及乡代表的数目成份另有表。(3)区乡的政行〔行政〕长官所有任免制,有的是经过代表会议推选的,有的是由本上级直接委任的。至于罢免方面,有的区长是经过会议讨论免除的,如五区的白玉山;有的乡长是从代表会上讨论免除的,如贠登科的贪污犯罚等。总之,罢免各行政长官的职责,即未经会议或代表会的讨论,但都是在上级及本级的各个组织会议上讨论过的。

(乙)与人民的关系方面

县区乡一般的来说,与人民关系很密切。例如在去年时,人民与政府很不接近,有些隔幕,在讨论建议要求及诉讼方面很少很少。及至本年五六月份后,群众对政府关系很好,例如在县的诉讼案件的繁多,人民有点事就要向政府告状,这证明了政府能给人民解决问题的。商家建议街上度量衡和别处不同,应当订普通起来,有的人民经常向政府报告烟犯贪污等,区乡政府对群众的关系也很好。不过许多人民对政府处理各种窃盗案件不用刑拷打,他们意见感觉不妥善。虽用我们干部详细解释说明,但他们总觉得有些不同意处。其余一般事宜,各级政府和人民关系差不多能打成一片。

(丙)工作制度建立与工作方法

县的会议经常按期召开,有的科能单独工作,如三科裁判处。有的科不能单独工作,如一二四科。因干部不健全与能力弱的,故一般的每一种工作接到上级的指示后,马上开会讨论去布置后又派一批干部出发下区去帮助督促检查指示,大概每半月检查各区工作一次,每月终做一结束。区的会议较县要少,有时能单独召开各种会议,有时就是总得一个活动份子会议,每种工作讨论后各干部都分发下乡。区级只留一个站,机关的每周总结各乡工作一次,每十天给县报告一次,半月结束一次。乡的工作在过去只有乡长非常忙碌,其它各委员很消极,及下半年来,各委员差不多都工作起来了,不过有许多干部都是家庭观念浓厚,对于工作总是不很紧张□□。大部分的乡也能经常去开,个别的乡很差。一

PDF 文件使用 "pdfFactory Pro" 试用版本创建 www.fineprint.cn

般来说,乡的工作大部分是区级干部帮助的多。至于一般工作的方法,对干部方面看他的性质,有时采用批评教育的方式,有时采用刺激发扬的方式。对群众方面大部分采用宣传解释鼓励的办法。再例如,在某一次工作中,有什么破坏障碍者[就]利用打击的办法。在一般工作中看什么工作重要,专用突击的方式,其它工作联系围绕起来。

(丁)人事的调动与干部的提拔

县区乡各级一年来人员的调动很多,大部分各有情形的,县第一科长赵万国因病调往延安,金库特派员宁维喜因舞弊财政开除撤职。其它如秘书、仓库主任等调动很多,大概各都有原因的。区级人员调动许多,三区助理员肖仁□逃跑;五区区长白玉山对工作消极,调往赴三区,结果躲藏家中屡调不动,现在还在继续追找中。最近三四区政府秘书调至县级,因为一个消极调到县级加紧训练,一个工作积极充任第一科职则〔责〕。其它乡长在一年来调动许多,有的因贪污,有的家庭观念浓厚,对工作消极,有的提任区长或助理员等。干部提拔方面,二区二乡乡长刘琨提到二区任助理员,三区二乡乡长高占福提任三区区长,四区一乡长提任四区秘书,三四[区]秘书都提拔到县。至于各群众团体人员,干部的调动提拔也很多,情形不一。

(戊)检查各种布告法令执行方面

一般的布告法令检查起来大部分能实行,例如各种税收、婚姻、卫生、赌博等差不多能根据布告实行,只有个别的不能完全实行,如禁烟方面屡次布告并在法律上惩罚等,贩卖者经常不断都是有的。

(六)裁判工作方面

裁判处的工作一般说起来能建立他的单独工作制,例如[各]种案件受理后,一方面迅速审讯,一方面继续向下面着手调查,并在各方面具体分析,事实弄清后放到裁判委员会上去讨论,讨论结束马上宣告判决。尚若特别重要案件,总要呈高等法院,待批准后才去执行的。在执行方面,苦役、徒刑、罚金、死刑等都有的,一般说来以感化教育为方针。在各种案件判决后,在群众中获得影响很好,因为最近各种诉讼繁多就是证明。不过还有一部分群众对现在法令有些不明,最近经过各方的解释说明,大家再没有什么意见。总之,俗话说“清官还有人骂的”,这[大]概就是裁判工作的现状。

PDF 文件使用 "pdfFactory Pro" 试用版本创建 www.fineprint.cn

(七)救济灾难民保护儿童老年工作方面

盐池的灾难民比较很少。只有在三二区一带有从西面友区移来一部分,所以这些灾难民都由当地政府给他们找了职业谋生的办法。有的在他们亲戚朋友社会关系方面找了安置营业,有的给他们找了房子,使他们天天在地内挖甘草等,特别在这次施放赈济款时,都已得到相当的款子,每人两元三元不等。至于当地的一般老弱残属无力谋生者,都经常给他们以相当的救济,差不多和抗工属一样对待。如城内有两个老瞎子,红十字会每月给他们几升米,有时候还给他们一些钱。其它各区农村老年孤寡无依者都给他们以相当的救济,有的发动当地群众每月给他们柴水和粮食等。关于以上就是一年来的工作,大略如此。所有以上情形理合呈请。

钧署鉴核示遵并予转呈。

边区政府

谨呈

三边分区转呈王

县长　阎志遵(印)

注:此件原时间不详。按文中内容考证,此件应为 1939 年盐池县工作报告,1940 年初呈报。

PDF 文件使用 "pdfFactory Pro" 试用版本创建 www.fineprint.cn

抗战中甘宁青党的工作

——抗战中宁夏党的工作

（1940 年）

一、宁夏党的成立

宁夏偏处西北，经济文化落后，历史上虽有过革命影响与个别党员活动，但不曾建立过党的组织。大革命时期冯玉祥的国民军（当时国民军必有共产党员）经由五原到陕西，路经宁夏，多少散布了一些革命的影响，然而并未建立起党的组织。在 1932 年的国内战争时期，曾经有陕北个别的共产党员到宁夏活动，然而只经过很短的时期，便因站不着而离开宁夏。1936 年红军西征时曾经用很大的力量，进行宁夏的工作，但只散布了党的政治影响，党的组织始终没有在宁夏建立起来。

宁夏党的建立还是抗战以后的事情。

1937 年底，陕甘宁边区党委派出了两个干部到宁夏开辟工作，他们找到了社会关系的掩护，开始进行工作。1938 年初，边区党委又派了两个干部到宁夏参加部队工作，但不及两月，这两个同志因缺乏耐心和感觉工作无出路便不经组织允可而离开部队，于是一留地方工作，一回延安。三月间有一个我非党的同情分子孙某到达宁夏，任中学教员，帮助和掩护党的工作。但在七月间，孙某因与边委最先派出之两个干部之一被宁夏侦探发现，于是令孙某回延，而边委派出的某同志，秘密留宁工作。

十月间，边委最先派出的另一个干部，回延讨论工作并带了四个干部去宁加强工作，但十二月间，该干部又被侦探发现，不能继续在宁立足，于是又带两个当地不能立足的干部回延。

PDF 文件使用 "pdfFactory Pro" 试用版本创建 www.fineprint.cn

为此,边委在1937年底及1938年中,先后派至宁夏开辟工作的干部共八人,其中有三人因被侦探发现,工作不久即回延安,其他五个干部,则仍在宁夏坚持进行工作。依靠他们的努力,在宁夏散布了党的政治影响,进行了一些群众工作,并开始把党的组织建立起来。

二、两年来党在宁夏的工作

抗战发动以后,由于全国抗日运动的高涨,宁夏官方也成立了抗敌后援会的组织,但这个组织只是在民政厅及各县府门前挂一个招牌,除了在一定时期开会外,根本没有在群众中进行任何的救亡活动。当时宁夏一般群众的情绪,在马鸿逵残酷的剥削压迫下,集聚着深刻广泛的反马情绪,而对抗日问题非常模糊,故群众的抗日情绪是很低落。

这个时候在宁夏工作的同志,已经在教育界找到了许多关系,并在其中建立了党的活动的一些阵地,依靠这些阵地和关系,开始推动着和领导着宁夏群众的救亡运动。

一九三八年一月,由于党的推动和领导,在宁夏省城实验完全小学,成立了少年战地服务团。这个团体的组织内容与工作大纲都是党的同志帮助制成,并经马鸿逵批准,取得了完全合法的地位。当时参加少年战地服务团的学生有二百多人,在该团下组织了歌咏队、宣传队、剧团分别进行活动,创办了街头壁报,获得了宁夏人民的欢迎。该团宣传队曾在省党部帮助下(帮助经费1500元)出发各县工作一次,于是把抗日救亡的影响由宁夏省城扩大到外县去。

由于实小战地服务团的影响和推动,接着在平罗也成立了该团的分团,参加的教师学生有一百廿多人,工作更为积极。平罗少年战地服务团分团的话剧,在宁夏算是最好的一个,影响也较大,他们经常有计划的下乡工作。同时在平罗城内也组织了一个少年农村服务团,有团员一百五十人,工作比较差些。

在宁夏平罗少年战地服务团的活跃之下,引起了宁夏顽固分子与汉奸的注意,于是挑拨离间的各种谣言,不断地发生,而国民党省党部对少年战地服务团的活动,也开始加以监视。

七月间,国民党[宁夏]省党部下令为划一全省救亡组织,取消少年战地服务团,成立各学校的青年学生抗战后方服务团。在这个通令下,党即停止少年战地服务团的活动,而推动与帮助各学校学生组织青年学生抗战后方服务团。计

PDF 文件使用 "pdfFactory Pro" 试用版本创建 www.fineprint.cn

前后在党帮助推动下建立了青年学生抗战后方服务团组织的有以下的学校：

1. 宁夏省城实验小学；2. 宁夏中学校；3. 学堂巷小学；4. 李岗堡小学；5. 姚伏堡小学；6. 平罗一校；7. 黄渠桥一校二校；8. 石咀小学校；9. 中宁恩和堡小学；10. 金贵乡实小；11. 宝丰小学校。

由于当时党的组织力量不够，对这些学校学生的抗战后方服务团，还不能发生普通的与有力的领导作用。在少数有党的组织的学校，情形比较好些，在没有党的组织而有个别党员作教员的学校，也可以多少起一些推动作用，而在多数没有党员的学校，则只能经过一些间接的社会关系影响一下。所以许多学校虽然建立了学生抗战后方服务团的组织，但因不懂得怎样进行工作、不能做出较好的成绩，甚至许多学校的学生抗战后方服务团形成没有工作的架子。

但无论如何，这些青年学生救国团体的出现，及他们进行的一些公开的救亡活动，在缺乏革命斗争传统的宁夏是有意义的。

经过上述多种青年学生的救亡团体，曾经帮助宁夏政府进行了以下的抗战动员工作。

1. 帮助政府在民众中进行献金运动，凡是党的工作进行比较好的地方，献金的成绩也就好些。

2. 发动过节约募捐运动，捐洋四千余元，慰劳前方抗战将士。

3. 帮助政府禁烟法令的实现，并藉以接近群众。

4. 帮助政府进行抗战的社训工作，获得了相当的影响。

5. 扩大了在群众中的宣传及其影响，开始在部分群众中启发了他们的抗日认识与热情，明显的例子是在各救亡团体开始出墙报时，没有人看，但以后情形变了，许多群众争先恐后的来看墙报。如某期迟出，即有许多群众来查问："为何不出壁报了"，有些商人自动捐币给壁报。

随着学生中救亡运动的活跃，在宁夏各种救亡刊物上，发行也很快的增加了，当时经过党的推动与帮助，在宁夏发行的救亡刊物，仅就一个商店的统计曾达到以下数量：

新华日报　推销到 200 份

群　　众　推销到 300 份

全民周刊　推销到 500 份

PDF 文件使用 "pdfFactory Pro" 试用版本创建 www.fineprint.cn

抗　　战　推销到 500 份

中国农村　推销到 200 份

此外在宁夏省城,还有其它书店代售救亡刊物和各种书报,而在外县出售的进步书报的书店也增加了,而且有一个书店是半公开的代销边区出版的《解放》和《团结》。

在文化运动方面,因为党的力量太弱,是不能在当地出真正进步的刊物,但党曾指定同志在《宁夏民国日报》投过几篇稿子,如反对德意路线及介绍晋察冀边区的文章都发表了。

为了训练抗日群众运动中的积极分子,宁夏党的同志曾进行了以下工作:

1. 在平罗由党的同志发动组织了全县小学教师战时教育研究会,有会员卅余人,开过多次会议讨论决定:

①以全民抗战、中国农村、教育短波等作为学生战时教育的教材。②改善教学方面。③组织服务团做救亡工作。④加强学生的课外活动。⑤加强教员本身的自修等。并按照这些决定进行了活动,以后继续成立了分会三处,产生了全县的领导机关,我们同志亦为其中之一,这个组织之下,还成立了文化合作社。

2. 在暑假期间,党在宁夏省城及黄渠桥两处,组成了两个训练班,吸收各校学生参加,时间一个月,训练内容为时事问题、抗战常识、农村问题、抗战地理及怎样做宣传工作等,有相当的成绩。

3. 动员送入抗大、中央组织部训练班及边区中学的党员与非党员,先后共达四十余名。

党在以上各种群众活动中,同时吸收了一批积极分子到党里来,开始在宁夏成立起党的组织,当时党的组织发展的具体情况如下:

1. 宁夏中学建立了一个支部,党员十一人,其成分完全是学生。

2. 宁夏城内建立了一个支部,党员五人,其成分有公务员、有小学校长等。

3. 平罗黄渠桥建立了一个支部,党员五人,其成分有教员、学生。

4. 平罗、石嘴山建立了一个支部,党员四人,内有工人花保峰做回民工作。

5. 金积、灵武方面的吴忠堡,建立了一个回民支部,党员 5 人,全系农民。

6. 中卫派去一个同志工作,发展了一个同志,还未形成支部。

以上共计五个支部、卅二个党员(送来边区学习的十一个党员不在内)。党

PDF 文件使用 "pdfFactory Pro" 试用版本创建 www.fineprint.cn

成立了以三人组成的宁夏工作委员会,以领导上述各支部工作。在各支部党员中,是有一些群众领袖,他们在群众中有威信能起作用,并善于领导群众活动,因此在群众工作方面获得了一些成绩。

支部生活在一个时期,还能经常进行会议,讨论《新华日报》社论及群众中党的决议、各负责同志的文章,进行了对党员的一些政治教育,但对党的组织方面的教育就很差,因而党的组织生活是不健全的。

以上就是1938年间党在宁夏群众中的活动与党的发展情况。

一九三八年末与一九三九年以来,宁夏政治环境日趋恶劣,马鸿逵积极进行反共活动,许多救亡团体被迫停止活动,若干进步的校长教职员被撤换,而党的负责同志又被侦探发现,不能继续在宁夏活动,这样就使党在群众中公开的救亡活动完全的停止下来,同时党在群众中的一些阵地(学校)也丧失了。这种情况反映到党内来,就使某些不坚定的分子发生悲观失望的情绪,以至动摇离开了党。宁夏中学一个支部瓦解了,吴忠堡回民支部的同志不敢干了,平罗有些党员表现消极灰心,这样使党的组织就大为削弱,而在群众中的活动也就停滞起来。这种情况之下,宁夏工委同志进行了一些整顿教育与巩固党的工作,因而还保存了一部分旧的组织,同时发展了几个新党员。当1939年底,宁夏党的组织还保存了以下的数字:

宁夏:学校迁散后所余两个党员,一个在新城小学工作,一个在国民党部工作。

宁朔:派了一个由边区去的干部,深入农村工作,现在有四个同志。

中卫:还有一个党员。

中宁:新派去一个党员(是本地人,还无职业),现在发展到四人。

金积:有一个学校支部,五个党员全系学生,另外有一个教务主任是党员。

平罗:有两个支部,一个学生支部三个党员,一个回民支部五个党员(其中两个教员,三个学生),另外一个同志在石嘴山工作。

磴口:前有一个党员任教育科长,现已回宁夏工作。

以上合计五个支部,连各地零星同志一起共廿六个党员。

去年十月间,中央讨论了宁夏工作,重新派干部到宁夏建立新的工委。但新的工委刚开始工作不久,即遭到大的破坏,工委全体及各地党员,差不多全部被

PDF 文件使用 "pdfFactory Pro" 试用版本创建 www.fineprint.cn

捕,这是1940年四五月间发生的事,具体详细的情形还不知道。

三、宁夏工作的简单总结

抗战两年间,党在宁夏没有任何基础的情况下,抓住了几个学校的活动阵地,动员与组织青年学生进行了一些救亡活动,扩大了抗日的进步革命的思想,吸收了一些积极的知识分子入党,建立了几个支部,这当然是一个成绩。然而两年来宁夏的群众运动,还是只限于学校和知识分子的范围,并没有能深入下层工农群众中去,而党的组织发展更弱,不能适应群众运动开展的要求与党的工作的需要,因此在二年时间内与相近一年工作环境比较顺利的条件下,党在宁夏的工作,显然没有获得应有的成绩。

党在宁夏抗战两年间的工作所以没有获得应有的成绩,主要有以下的几个原因:

1. 党的活动未能取得上层统一战线工作的配合,在抗战开始的时期,宁夏上中层分子中曾经有一部分表现较好的,而党没有力量去争取他们,以便造成党与群众工作更好的环境与条件,使党与群众工作,在更宽广的基础上开展起来。宁夏当局组织的抗敌后援会,我党的同志没有尽一切力量去争取它成为开展统一战线与群众运动的工具,相反的采取了鄙视不理的态度。

2. 在群众工作本身,没有认真的深入农民和回民中去,没有灵活的把抗日运动与群众切身利益联系起来,以动员群众。因此,只能经过学生向群众做一些抗日宣传工作,而不能把工作深入,把群众发动与组织起来。

3. 党的发展非常不够,发展的速度很慢,甚至有些地方同志工作八个月不发展一个党员,表现关门主义倾向。由于党的力量薄弱,就不能完全掌握学生救亡运动的领导,就不能充分利用学生救亡运动开展的条件,把党与群众工作更加发展与深入起来。

4. 党不但在数量上发展的不够,而且在质量上也表现不强,党没有很好的及时的去巩固这些新党员,因此在环境由顺利转向恶劣的时候,许多党员发生动摇,党在两年间发展的仅仅有卅多个党员,就有一半以上离开了党,使党的力量更为削弱,不能支持困难的局面,而继续发展党的工作。

5. 当工作环境由顺利转向困难的时候,党的领导表现[出]很大的弱点,没有能抓着环境变化的特点,用最大力量去进行巩固党的工作,并在这个基础上

PDF 文件使用 "pdfFactory Pro" 试用版本创建 www.fineprint.cn

采取新的工作策略与方式继续,进行群众运动,因而1939年整年间,党既不能把党的组织继续更好的巩固发展起来,也不能继续有力的进行群众工作。

6. 党在宁夏工作的两年间,虽然注意到培养地方干部,但没有能采取适当的方式,党把宁夏群众运动中涌现出来的第一批积极分子,大多数送到延安来学习,结果完全不能回去,使党与群众工作缺乏地方干部的支持,而外面去的干部很多对艰苦工作发生动摇或不能继续立足和活动,这样就使党的工作受了大的损失。

7. 在党与群众工作中,没有能把公开工作与秘密的工作适当的配合起来,党从延安派去的干部一面担负党的秘密工作、一面又公开的在群众中活动,这样在环境转坏的条件下便不能继续立足,因而既影响了党的公开工作,又损害了党的秘密工作,由于对秘密工作缺乏充分的注意,所以使党的工作也受到了不少的影响。

最后,党的组织的破坏,其主要原因,也是由于对秘密工作的不注意,派去宁夏工作的同志,没有注意隐蔽自己及长期打算,到每个支部去跑,自己直接开办训练班等,以至认识了许多党员,因而当一个党员被捕叛变,即牵连到工委及各地组织遭受大的破坏。

注:此件为中共西北工委《抗战中甘宁青党的工作》文稿中有关宁夏党的工作部分节选,部分节次标点作修改;文中年份表示不一致,以原文为准。

PDF 文件使用 "pdfFactory Pro" 试用版本创建 www.fineprint.cn

宁夏省政府请对日实行抵抗电

（1931 年 12 月 19 日）

南京。中央党部、国民政府主席蒋、北平张副司令[1]钧鉴：各院部、各委员会、各省省党部、省席〔政〕府、各总指挥、各督办、各行营主任、各司令、各军师旅长勋鉴：全国各报馆均鉴：张副司令鱼亥电敬悉。倭奴自侵占我东北以来，继续增兵扩大武力，对于国联二次决议案，仍不履行，较一更甚，不独破坏东亚之和平，并欲挑起世界之战争，而为人类之公敌。国联能否制止是国际间道德上之关系，我一味放弃责□，门户洞开，束手待毙，古今中外，万无此理，多难兴邦，困兽犹斗，尚望以革命精神作正当防卫，朔方民众义愤尤深，愿共同牺牲，以作后盾。宁夏省政府叩。宥印。

①张副司令，即张学良。

PDF 文件使用 "pdfFactory Pro" 试用版本创建 www.fineprint.cn

外交部关于制止日人在绥宁活动给宁夏省政府的电

（1936 年 4 月 30 日）

宁夏省政府勋鉴：都密。案奉行政院四月二十八日训令，以据蒙藏委员会呈，为蒙事紧急，拟具意见三项，请鉴核一案，其中第二项，关于日人近绥宁等省境内暨蒙旗地方任意积极活动，请予裁止一节。应由该部会同边省各当局，妥为设法防止，等因；查近来边境各省，日人来往频繁，肆行策动，对于西蒙各盟旗，实行分化政策，尤为积极，允宜严密防范，以遏乱源。除关于处置日机擅飞入境办法，业经行政院电令有案外，此后对于入境游历之日人，应请饬属严格查验护照，倘无护照，务即劝加令出境，勿许游历。其携有合法护照者，并应派员妥为监护，如有私摄要区照片、测绘地形以及设立机关、勾结不良分子等越轨行为，应严予制止，并禁阻其游历，一面将情形电部核办。特电奉洽，希并查酌办理为荷。外交部。卅印。

PDF 文件使用 "pdfFactory Pro" 试用版本创建 www.fineprint.cn

外交部关于密查日人在阿额两旗情况的电

（1936 年 5 月 4 日）

宁夏省政府勋鉴：都密。三十日电计达，顷据报日人组织之新绥考察团两队，现有一队抵额济纳王府。该日人等欲垄断新绥汽车路，自行通车，鼓惑该旗，不准新绥汽车通过，若求许可，须月给通过费两万元。据蒙族表示，如蒙政会许可，亦可照办。该队内有印度人奈鲁者，以僧人名义，为日担任特务工作，此人熟悉绥西情形。又据密报，仓永保及山本光治旅行队，侦察阿额两旗情形，现逾月余，尚没未毕事各等情。特电查照。希即密派干员，探查该日人等在阿额两旗逗留真相，设法使其能离境。一面与该两旗切实联络，动以感情利害，俾免受日人利用，贻患边陲。至于该日人等如仍继续西近，应请严切制止，勿予通过。并希电复为荷。外交部。支（五月四日）印。

PDF 文件使用 "pdfFactory Pro" 试用版本创建 www.fineprint.cn

第八战区运输处宁北绥西设站概要

（1936 年5 月 26 日）

案奉

部长俞秦字第 494 号，鱼申参运经径代电略。以发给二万五千元，成立运输分处，配属分站二个，派出所二个，仓库一个，统筹担任傅副司令长官指挥之门炳岳、何柱国、马鸿宾及五临一带各部队补给，订番号为该处第一运输分处及第一分处，第一、第二分站，第一、第二派出所，第一仓库。准自三月一日成立上项兵站机关，除以分站一个经费五千元（分站经常费之外其余为运输费），划归马鸿宾部担任补给外，其余除该分处及站所库经费之外，余作运费并妥拟设站计划报部备查等因。

一、方针

基于右电所示担任任务，绥西宁北为第八、第二两战区，兵站毗连交错管区。测目前部队势态，供应运输灵活，按事实需要，初期暂组织运输分处一个，以临河为主地，吴忠堡为接连地，石嘴山为集积地，以五原神宫庙、桃梨庙相连之线为补给末地。

二、要领

该分处管理区内，部队食粮按军政部规定仍发米津，就地采购。关于弹药补给，为应攻防需要，各部必须自行携带一个会战基数之弹药，该分处并须适时先期预算，参战部队运屯一个会战基数之弹药至各部，自有汽车、无线电台之油料亦应经常准备三个月之用量。

三、兵站机关

兵站机关之配置根据部令与实地情形配备分列如左：

PDF 文件使用 "pdfFactory Pro" 试用版本创建 www.fineprint.cn

(一)运输处第一分处。本处设临河指挥二个,分站二个,派出所一个,仓库并各种输力(输力部队系由各部按事实需要成立之)各机关设置详次:

1. 第一。分站设桃梨庙,第一仓库设石嘴山并由分处派交通主任率若干交通员在石嘴山驻办。

2. 第二。派出所设五原,第一派出所设吴忠堡。

(二)马部直属分站。以求该军部队运输便利为原则,适宜设置(经费规定详部令)。

四、运输管区

运输管区以临河为中心,东至神宫庙及桃梨庙,南至吴忠堡,北至五原为运输分处管区,至马部直属分站,运输管区则视该部部队位置,以达成任务为原则,由分处划定之。

五、运输路线

以吴忠堡经宁夏、石嘴山、磴口至临河、五原及神宫庙之水陆两路并由石嘴山经鄂托克旗、桃梨庙哈拉寨相连之线为运输基线,并已由石嘴山经乌素阿鲁卜彦兔及由临河经甘草厂至杭锦旗相连之线为运输辅助线。

六、运输工具及输力之配置

黄河解水时,可充分利用皮筏。惟本管区沙漠地多,汽车殊难发挥功能,当有赖兽驮为主要运输工具。各部队所需数量及配置要领,总以达成任务在规定经费内自行妥为筹划。

七、卫生机关

根据此次西安兵站业务会议,将于石嘴山、临河设兵站医院,神宫庙、桃梨庙设收容所,并于各地配置患者输送队。

八、经临费

该分处奉部令规定,月支经临费两万五千元。除该分处暨所属二个分站、一个仓库、二个派出所,按预算支付经费外,其余为概临时费(一切运买包括在内),按月开支情形应报隶属机关备查,如有节余,准由该分处留用(即上月有余准备弥补将来之不足)。

注:此件时间不详,应为 1940 年前后。

PDF 文件使用 "pdfFactory Pro" 试用版本创建 www.fineprint.cn

行政院关于举行七月七日追悼全体阵亡将士及死难同胞复宁夏电

（1938 年 7 月 3 日）

即刻到。宁夏省政府鉴：准军事委员会鄂冬办四代电开：查本年七月七日为我国抗战周年纪念日，除电请国民政府通令全国以七月七日双七节，为抗战建国纪念日外，应请通饬全国，包含边区及沦陷区域，于七月七日追悼全体阵亡将士及死难同胞。全国各省市县镇设立公共祭场，并须设备为抗战建国而阵亡之无名将士及死难同胞之灵位，于同日午前十时由各机关、各学校、各团体参加公祭，全国国民下半旗志哀，一律停止娱乐，素食一日，并须发动各宗教团体、佛道基教、回教等举行祈祷或礼忏。同日正午十二时，全国各省市县镇均须于适当地点建立抗日阵亡将士纪念碑或抗日阵亡将士墓。但在抗战期中，只须于双七节日先举行隆重之奠基典礼，除参加典礼者外，全体国民无论在室内室外均须肃立、脱帽、俯首默念三分钟，嗣后行人路经纪念碑或阵亡将士墓之基址时，均须脱帽致敬。并请通饬各省市县政府于是日发动城乡民众慰问阵亡将士，及出征军人之家属，并劳伤兵。相应电请查照办理。至关于驻外各使领及侨胞纪念办法，除已代电外交部及侨务委员会，发动各地华侨举行追悼抗日阵亡将士及死难同胞大会外，并希查照，等由；准此，相应查照，除分电外，特电遵照，并转饬所属一体遵照。行政院。江汉一印。

PDF 文件使用 "pdfFactory Pro" 试用版本创建 www.fineprint.cn

中央调查统计局西北区区长孙步墀电呈日寇企图与西北现象*

（1939年1月3日）

抄原函

据中央调查统计局西北区区长孙步墀电称，兹将西北最近情势分呈为左：

（一）日寇企图打通粤汉路，占据镇南关西南等地，即停战从事肃清后方工作，调整伪组织造成之现成事实，转移外交对象，安定远东市场，故拟在宋家川、军渡直趋赤区肤施，使共党西窜陇东、固原、海原等地，北接宁夏，阴期回教徒与中共冲突，重现西北紊乱之势。加以甘朱与宁马之不合作，将届黄河结冰，正是用兵之时，宁夏东有强寇之诱惑与压迫，南有赤匪流窜之虞，北有阿拉善达王未解之悬案，西与甘朱不和，形成四面楚歌之势。现马步青、步芳等代表云集，此举与马步芳（编者注：应为马鸿逵）派代表苏连元赴重庆视察抗战现况，派参谋长柴成霖赴青海探讨青海当局态度，目前为宁马最不安定及苦悲时期，非□□□□解释，然仍须派大员秉承委座意旨西来，会同职设法前往安定之，而保西北屏藩之无虞。

（二）陕甘宁青边区，目前因时局关系更为重要，所有进行工作，已得宁马甘朱同意，现正起草计划中。

（三）职因工作常与宁夏两马及八战区接头，有时宁马并请参加作战计划需要一军职，恳钧座速转呈总裁发表军委会参议名义，如何均祈电示。职孙步墀叩。

---

* 此件为国民政府军事委员会办公厅主任贺耀祖奉谕转军令部公函。

PDF 文件使用 "pdfFactory Pro" 试用版本创建 www.fineprint.cn

等情;查所报日寇企图与西北现况,及请发表军职等,均属贵会范围,惟孙同志所请畀以军职,实为工作上之需要,究应如何办理,相应转函查照办理,并见复为荷。

此致

军事委员会

PDF 文件使用 "pdfFactory Pro" 试用版本创建 www.fineprint.cn

绥西防守计划节要呈报

（1939 年 1 月 18 日）

特急。重庆。军令部徐部长次辰兄:6357 密。本战区作战计划正草拟中,兹先将绥西防守计划节要呈报为次。甲、方针。本战区以确保五临地区及伊盟为要点,屏障西北,维护国际交通之目的,应以绥西防守军之一部,扼守东胜西北,经四眼井亘、乌拉山、阴山、狼山之地带,主力集结于临河西南地区,相机求敌而击攘之。乙、部署。一、五临安守备区:区总指挥马鸿宾辖第八十一军(欠独三五旅)第十五路骑,第一、二两旅绥远蒙边第一区防司令乌拉特前旗及后旗防守司令绥远游击,第二支队及五临警备旅担任,乌拉山(含)以北亘、安北、青山、狼山各口至宁夏边境之防守任务。二、伊北守备区:区总指挥门炳岳辖骑第六军绥远游击司令、新编第五旅游击第一支队及绥西防守第五支队,担任自乌拉山以南至黄河之线之任务。三、伊南守备区:区总指挥何桂国,辖骑第二军及伊南游击第一、第二、第三各支队,担任自东胜至河头上间之守备任务,集结主力于桃力民附近。四、宁夏守备区:区总指挥马鸿逵,兼辖第十七集团军(欠)骑兵第一、二旅及第八十八军之独三五旅,以有力一部推进至绥宁边境,主力保持机动态势,随时出动,以策应各守备区之作战。丙、各守备区作战地境如下:(1)五临安与伊北守备区以蓝孔、巴庙、西槐木沿公路(含),向东经长牙店、西公旗、乌拉山(不含)南部,至达子庙之线,线上属伊北守备区;(二)伊北与伊南守备区以新召,沿苏木鬼庙、哈拉才登召、乌苏贵庙、大兴隆至河头上之线,线上属伊北守备区。丁、指导要领及补给交通等详计划草案当续航密寄。特闻。弟朱绍良。元未参一战印。

PDF 文件使用 "pdfFactory Pro" 试用版本创建 www.fineprint.cn

关于日军飞机侵入宁夏轰炸造成伤亡的电报*

（1939年9月15日）

急。重庆。行政院院长孔[1]：□密　敌机三十架今日上午十时由鄂特克旗[2]侵入宁省上空，于石嘴山渡河后沿途在李岗堡、通济堡、黄渠桥、杨家大湖等地滥施轰炸。十时四十分侵入省垣投重量炸弹一一五枚，死平民廿余人，伤平民卅余人，毁房六九六间。经高射部队迎击后，向东南一带去。谨先电开。省外各处损失情况，另电奉呈。职马鸿逵。感戌总机印。

（此稿由行营送来，原稿仍交行营）

---

*原件未标日期，经考证应为1939年9月15日。

①孔，指孔祥熙。

②鄂特克旗，即鄂托克旗。

PDF 文件使用 "pdfFactory Pro" 试用版本创建 www.fineprint.cn

马鸿逵关于敌西犯五原的电

（1940 年 2 月 5 日）

特急。渝。委员长蒋：冰密。查五临河渠纵横，在春迄冬，均有天险，惟三月有余之冰冻时期，机械化部队能行动自裕，故敌利用天时，西犯五临，我军虽具誓死抗战之决心，但[敌]以精锐之部队，□因陆空联络猛烈炮火，不克继以大量毒气，利□不堪，而五临据守我各军损失奇重，冬日以后情况不甚明了，傅副长官现在何处亦不知悉，指挥既失系统联络亦已断绝，现敌前哨已过临河，宁省防务已严密布置，以后情况，容随时电呈。职马鸿逵叩。微戌机印。

PDF 文件使用 "pdfFactory Pro" 试用版本创建 www.fineprint.cn

马鸿逵关于绥西战情及各部情形的电报

（1940 年 2 月 9 日）

重庆。委员长蒋：冰密。西犯之敌，昨晚七时车约十辆至铺龙，我警三之两营堵击，敌大炮机枪，火力猛烈，乱行射击，勇奋防御激战一小时后，敌退窜头道桥以东。今日敌情无变化，惟绥西各部紊乱，闻卅五军之一部已至河南①，一部退至狼山北，傅本人渡河说不确，门军一部由河南向西转进，余一部尚不明，卅五师暨本部骑一旅向杨□以西，所属本部骑二旅迄无消息，已数日未逞得报告，以后情形当续呈。谨闻。职马鸿逵叩。鱼酉参印。

①此处河南指黄河以南。

PDF 文件使用 "pdfFactory Pro" 试用版本创建 www.fineprint.cn

杜荀若绥西至宁夏视察情形

（1940年2月11日）

哲公主任钧鉴：昨聆谕示各战场情况甚详，仰见夙夜为国勤劳、苦心，关于西北战场情况，曾随本军转战于绥包五临各地，并由五原乘马到宁夏，南来沙碛千里，四无人烟，谨本诸身历目睹，略陈所见。

一、包头五临宁夏地势及交通

由包头到五原四百八十华里，左黄河，右乌拉山，中系一线沙碛平原。所谓包五公路可行汽车，中间公庙子、三井帐房均无村落人烟，此四百八十里一片荒原。西山嘴（蓿荛滩南）距五原一百八十华里，此处一失，五原不保，冰冻时期，西山嘴根本亦无险可守。五原到宁夏一千三百华里，中经黄杨木头、三盛公、磴口、石嘴子山。石嘴子距宁夏二百里，可行汽车，余均沙漠荒野，汽车不能通行，沙岗如山，敌如冒险西进，中经沙漠层层，少则无济于事，多则人马无从得食，输送困难，必自陷于泥淖之中。

二、敌之企图

敌虽扬言进取宁夏，切断我国际路线，但其力量不够，不至冒险深入，意在乘此冰冻时期，河套结冰，汽车通行，占据五临粮库，威胁宁夏，可进则进，兼作失陷包头之报复，因陕北军民食粮均取给于此。

三、西北战场政治益重于军事

敌虽威胁宁夏，只要政治方面精诚团结，不起变化，敌断难得逞。

四、今后应采取战略

目今冰天雪地，敌汽车得沿包五公路及黄河两岸驰逐，如其争夺已失之五临，莫如切断敌之后路，尽量破坏其视为命脉之平绥路。除星夜由兰州增生力军

PDF 文件使用 "pdfFactory Pro" 试用版本创建 www.fineprint.cn

迎击于石嘴子、磴口一带,另令在黄河南岸之高双成部以及邓宝珊、东北挺进军各部,倾全力履冰渡河,围攻绥包,破坏敌之交通线,退据五临附近两狼山,傅作义、门炳岳、郭希鹏等部一齐迂回东进,袭攻安北、固阳,南北互应,旷日持久,河冰一解,则五临之敌外援断绝,不击自溃。如借口河防可虑,不能北进,斯大误矣。该处河防本等虚设,北自五临以迄偏关,约七百里之河防,以地形观察,敌人根本无由此渡河压迫陕北企图,且地势亦不可能,其所以渡河攻万和堂者,即所以掩护其进取五临,免受我侧击,所以又自行退去也,我即以倾全力出击,正中其要害。

钧座智计万全,本不足以当高深,此愚者千虑,或有一得,谨具□□□用供采择。

二月十一日

东北挺进军总司令部少将军法处长

兼驻渝办事处处长　杜荀若

PDF 文件使用 "pdfFactory Pro" 试用版本创建 www.fineprint.cn

朱绍良关于十七集团军和三十五军各部于绥西乌不浪口与敌作战情况的电

（1940年2月25日）

急。渝。委员长蒋、军政部何、军令部徐部长：战党会异密续（二）。以十七集军团骑二旅为左侧支队，对狼山各口警戒，以东北挺进军及各游击队分别在敌后袭扰。至一月俭日，敌由包头出动，沿包五路及黄河右岸西进。艳午，在赵大山屹梁以东地区与骑六军发生激战。至卅申，敌主力向乌不浪口卅五师阵地攻击，主力三十五军、游击军即向乌镇增援，转攻击[之]，一〇一师正深入敌后向敌侧击之际，卅五师乌不浪口阵地被敌突破，敌主力遂沿狼山南麓继续西犯，与我后续部队在万和长、李桂屹旦附近遭遇，激战甚烈。本晚卅五师放弃乌镇后，敌后续部队源源增加，以汽车分股在平坦地上到处乱窜。激战至冬晚，我以敌力强大痛予打击后，即实施空室清野，转变态式，划分地区，令各部整编，在敌后积极袭击敌阵地，侵入五原、临河、陕坝、后洞等地。我主力方面，在欲求决战，既不可能，在五原、临河常驻，又感兵力有限，且其侧背亦感威胁，不得已向后撤退。我于真、文两日相继收复临河、陕坝，将残敌压迫至五原近郊，其间经过大小战役五十余次。计毙伤敌人约两千五百余名，击毁汽车二百余辆，我伤之官兵一千五百余名。兰。朱绍良。西有震三印。

PDF 文件使用 "pdfFactory Pro" 试用版本创建 www.fineprint.cn

朱绍良关于克复五原给蒋介石的电文

（1940 年 3 月 25 日）

急。重庆。委员长蒋、军令部长徐、军政部长何：战党会异密续（四）。以卅五军、绥远游击军、五临警备旅为主力军，袭击五原新旧城。以骑七师一部（五百人）向新公中之敌袭击。以游击独立各团（临时组成一突击队）向蛮可素之敌设击。以新骑四师向捆牛具之敌袭击，破坏西山嘴桥梁。以卅一师九三四旅、游击军四团及五临警备旅之一部组成突击队，奇袭驻新城之日寇各机关。以暂十一师袭击暗和堂之敌并阻敌增援。以一〇一师三〇三团破坏贾膳房桥梁，击敌之守桥部队旋三植铣。我主力乘敌压迫新四师之际，故意示弱，先向丰济渠西岸地区转移，尔后密集沿渠北进，一面又沿五加河畔东进。哿晚，我突击队秘密绕道敌人双重封锁线，由东南突进五原新城，用据地战法打乱敌人指挥机构，夺占数要点。我主力经四昼夜秘密行军，敌人毫未察觉，于哿晚出其不意猛烈攻入五原新旧城，与实击队时间配合密切，形成夹击态势，激战至养日，守敌敌伪军已歼灭殆尽，将五原完全克复。旋敌由平绥路调至石黑沿峡各部队增援，又被我在大财主、贾粉房附近沿河一带痛击未逞。截至有未，大财主方面敌人增至骑兵千余人，汽车三百余辆，炮十二门，飞机五架，申刻屹旦强渡，被我击退。入夜后，敌由高山屹旦渡过五加河，我以歼敌及粉碎其政治阴谋之目的已达，即将五原各要点彻底破坏，并沿公路施引氾滥，遂于有晚转变态势，机动击敌军寝日。进入五原后，我令各部分编小组部队，不时向敌袭击，敌感威胁，复觉要点已毁氾滥，虑既据点可守，复难灵活转用，不得已于艳日开始撤退，我各部队乘势向敌压迫，于东午收复五原、乌镇及乌不浪口

PDF 文件使用 "pdfFactory Pro" 试用版本创建 www.fineprint.cn

等要地,江卯收复西山咀,现在套全已无敌踪,窜往中滩一带。残敌我正派队扫荡中。是役,击毙敌水川依夫中将、桑原荒一郎中佐以下千余人,夺获大小炮十二门极〔及〕其它武器弹药文件等及多,获好坏汽车卅余轮。我伤师长一员,团长四员,阵亡团长一员,官兵千余名,等情;除分报委座外,谨电备查。兰。朱绍良。西有震王印。

PDF 文件使用 "pdfFactory Pro" 试用版本创建 www.fineprint.cn

甘青各界宁绥前线慰劳团工作报告书

（1940年5月4日）

（一）筹备经过情形

（甲）筹备缘起

总裁曾训示吾人："前期抗战，军事与精神并重；而第二期即后期之抗战，精神尤重于军事。"因此抗战精神之激扬与充沛，实为克敌制胜之重要关键。但抗战精神如何始能发扬充沛，一面固由于个人主观之觉醒与惕励，而另一方面，尤在于亲戚朋友机关团体之相互敦劝与安慰，更能贯彻，始终无间。盖波澜以冲激而愈形其壮阔，风云以荡扬而日见雄伟，人类之精神，亦需此集体之策动以相激荡，每因外界观感之启发，不觉引起内心辉煌，因此为使抗战将士之精神旺盛，以弥补其物质上所感受种种之不足，集体慰劳，在理固所必要者也。

自去年十二月，我绥西部队，奉最高统帅命令，配合冬季攻势于十二月十九日克复包头后，敌人妄想洗刷其惨败之耻，遂集中平绥、同蒲、平汉各路兵力于包头附近，企图于冰冻期间，向西蠢动。敌于本年一月二十五日，开始发动攻势，当时敌方部队，步兵计有黑田师团，骑兵有小岛集团，共一万五千余人，此外尚有伪军一千六百余人，外附汽车一千六百余辆，飞机一中队。敌我相比，力量悬殊，于是我方改变战略，本总裁"避实就虚"之精神，以机动战术，空室清野等办法，诱敌深入，以期聚歼；在我方战略转变之下，五原、临河、陕坝等地，相继退却，迨我军事计划重新部署之后，遂大举反攻，二月十一日，收复临河，十二日收复陕坝。在此次战役中，大小战斗凡四五十次，敌方部队，不能不鼠窜五原，我方认为预定之计划达到，即以主力进攻五原，历二昼夜之苦战与浴血搏斗，卒于三月二十二日完全克复，敌方伤亡奇重，完成我诱敌聚歼之预计。消息传来，举国

PDF 文件使用 "pdfFactory Pro" 试用版本创建 www.fineprint.cn

欢腾！甘青两省同胞，鉴于绥西将士抗战之勇，且在冰天雪地中抗战之难，思有以犒劳而慰藉之，此本团筹备之缘起也。

（乙）筹备经过及其组织

在上述理由与实际情况之下，第八战区司令长官司令部、政治部爰邀请甘青两省党部共同发起组织甘青两省慰劳团，同时函请甘肃省政府、甘肃省民众抗敌后援会、甘肃省动员委员会、甘肃省临时参议会、三民主义青年团甘肃支团筹备处，于二月十五日在八战区政治部开第一次谈话会。佥以此种组织刻不容缓，遂决议定名为“甘青各界宁绥前线慰劳团”，并电请青海方面派员参加，嗣奉青海马主席复电，派省府高等顾问魏南芳代表参加，并携慰劳金三千元，魏代表到达兰州后，三月十四日续开第二次筹备会，决议函请中央通讯社兰州分社派记者一人参加，并推举第八战区政治部曾主任扩情担任本团团长，甘肃省党部赵书记长清正及青海省政府魏代表南芳为本团副团长，同时各机关所派代表复经确定。本团组织因亦确定，兹特附表如下：

职　别	姓　名	代表机关
团　长	曾扩情	第八战区政治部
副团长	赵清正	甘肃省党部
副团长	魏南芳	青海省政府
团　员	左治生	甘肃省民众抗敌后援会
团　员	傅作霖	甘肃省政府
团　员	苏耀江	甘肃省党部
团　员	李龙儒	甘肃省参议会
团　员	张开选	三民主义青年团甘肃支团筹备处
团　员	陈邦杰	甘肃省动员委员会
团　员	吴希圣	中央社兰州分社特约记者
副　官	曾若之	

本团组织及各项筹备告竣后，决于三月二十七日自兰州出发，在出发之前一日，全体集体敬聆朱司令长官训示，朱长官除详示工作意义与要点而外，并特

PDF 文件使用 "pdfFactory Pro" 试用版本创建 www.fineprint.cn

别指示出:“除慰劳前方部队外,并应对于沿途伤兵与出征军人家属予以安慰”。本团同人,谨志之不敢或忘。

(丙)慰劳金征集情形

此次本团出发,共捐慰劳金四万八千五百元,所有捐献各机关,兹特列表如下:

机　关	金　额
甘肃省民众抗敌后援会	肆万元正
青海省政府	叁千元正
三民主义青年团甘肃支团	壹千元正
兰州中央银行	壹千元正
兰州中国银行	壹千元正
兰州农民银行	壹千元正
兰州交通银川	壹千元正
甘肃省银行	伍百元正

复次,尚有一点必须申明者,本团在宁夏向第十七集团军献慰劳金后,该军全体将士,自愿接受伍仟元,其余伍仟元,托由本团带往绥西转赠前线将士,本团除接受此项慰劳金,并已如数转赠外,此种当仁不让,与牺牲小我,完成大我之伟大精神,固本团之所配,亦全国同胞之所感也。

(丁)慰劳品之种类

本团此次出发,对各部队各伤病官兵分赠慰劳金外,并分别馈赠各项慰劳品,计其内容如下:

①现金。

②锦旗共十二面,全国慰劳抗战将士委员会总会托由本团代献者六面,本团自备者六面。

③朱司令长官“告前线将士书”二万份。

④本团“慰劳宁绥前线将士书”二万份。

⑤物品,物品之种类甚多,兹特分别列名如下:书籍三包约五百份,慰劳信

PDF 文件使用 "pdfFactory Pro" 试用版本创建 www.fineprint.cn

五千封(以上第八战区司令长官司令部捐赠),救急药水二千瓶(第八战区政治部捐赠),毛巾二十七打又九条,口丹一包,罐头六筒,饼干三包,葡萄干五包,炒米六包,袜子八打又九双,毛背心十件,薄荷锭三打,白仙丹六包,金刚散一打,保险子十包,日快丸十包,无极丹二包,黑人牙粉十打,牙膏二瓶,牙刷二把,肥皂二十一块,《全民抗战》七十本,《中央周刊》二十本(以上系甘肃省党部春礼劳军物品转赠),慰劳信一万五千封,慰劳袋一千个,书八百册,寒衣八件(以上系三民主义青年团甘肃支团筹备处捐赠)。

(二)对部队慰劳经过情形

本团慰劳对象首为抗战将士,此次绥西大捷所以能获得此种光荣战果,皆由前线健儿浴血苦战而成。以全面言,东南各省抗战固难,而西北所感受者尤难。以生活言,各战区所感受者固难,而西北所感受者尤苦。以装备补充与运输等项言,各战区均感不便,而西北所感受者尤觉不便。以至难至苦至不便之地,而能克服困难,不辞劳苦,卒能建树功勋,寒彼寇胆。宁绥将士,此种忠勇为国之精神,实足以震耀环宇,名彪史册,本团同人,在物质上虽不能解决众将士之任何困难,精神上不能予以极诚之慰藉,故于此行中,对参加绥西战役各部队均经分别慰问,兹特扼要报告如下:

(甲)对陆军八十一军献旗

本团于三月三十一日到达中宁后,八十一军驻宁将士整队欢迎,午后三时在县府南门外大操场对该军进行献旗典礼,到八十一军官兵三千余人,由马军长鸿宾主席,开会如仪后,即由曾团长献旗,首献全国慰劳总会锦旗一面,题曰"扫荡顽寇",继献本团制赠之锦旗一面,文曰"还我河山",复献该军全体将士慰劳金一万元正,并散发司令长官"告前线将士书"及本团"慰劳宁绥将士书"各一千份,马军长代表该军慎重接受后,即由曾团长致词,大意分为四点:1. 本团的组织情形。2. 本团慰劳的对象。3. 以何物来作慰劳。4. 慰劳的意义。讲话约四十分钟始毕。继由赵副团长清正致词,对抗战必胜,建国必成之信念,列举各项事实,详为说明。次由魏副团长南芳致词,对该军语多勖勉,全体官兵,俱极感奋。末由马军长致答词,除代表该军表示感谢外,并报告参加五原战役之经过,最后表示谨率全军健儿在最高统帅及司令长官领导之下,完成保卫大西北之任务,旋即高呼口号,献旗盛典,遂于午后六时在军乐声中宣告结束。

PDF 文件使用 "pdfFactory Pro" 试用版本创建 www.fineprint.cn

（乙）对第十七集团军献旗

本团于四月五日午后三时在宁夏省垣东校场，对陆军第十七集团军全体将士举行献旗典礼，当日参加部队计步兵一团，炮兵一营，机械化部队一营，及总司令部直属各部队暨其它各机关代表民众共约万余人，典礼未开始前，先举行典礼，各部队通过阅兵台前，精神步伐，俱极严肃整齐，阅兵完毕后，该军官长纷纷作各种技术表演，如劈刀，跳台，操铁杠，登木城，天桥举鼎，木马并足跳等，俱极精彩。旋即举行献旗盛典，由马总司令鸿逵主席，开会如仪后，即由曾团长献旗，首献全国慰劳总会锦旗一面，题曰“国家干城”，复献该军全体将士慰劳金一万元，药品一箱，并当场散发朱司令长官“告前线将士书”及本团“慰劳宁绥前线将士书”各四千份，马总司令分别接受后，即由曾团长致词，大意谓：本团系代表甘青两省八百万同胞，慰劳宁绥前线将士，物品及献金虽微，但表示后方同胞对前方将士敬爱之热忱，并说明本团的组织及慰劳之意义等。旋由马总司令致答词，除代表全军表示感谢外，并当场表示“本人如不誓死为国效忠，即不是人而是畜生”，全场空气，严肃异常。最后马总司令表示慰问金一万元，接受半数，其余之五千元，托由本团转赠绥西前线各将士，经全体官兵一致通过，此种公而忘私，当仁不让之精神，在场诸人，莫不感奋。最后由曾团长代表前线将士对十七集团军全体将士表示感谢，谓此举不啻增加前线数万生力部队，且足表示全国之精诚团结，据此，即足以保卫西北，收复失地。旋即高呼口号，大会于午后七时在军乐悠扬声中宣告闭幕。

（丙）对陆军第三十五军及骑兵第六军献旗

本团于四月十五日到达绥西陕坝后，因前方部队各有任务，五原战事甫告结束之余，加以防空关系，集中部队，至感困难，乃于四月十七日商承傅副司令长官在陕坝民众剧场内，对陆军第三十五军及骑兵第六军合并举行献旗典礼。当日午后四时典礼开始，计到绥西党政军各界代表约千余人，由省党部耿委员正模主席，开会如仪后，即席报告，大意对慰劳团跋涉来绥，备极感谢，今后绥西各界，应努力收复失地，以酬答慰劳团之盛意，最后希望于慰劳团者有两点，即指示过去之错误，与今后工作之指示。主席致词毕，即由曾团长开始献旗，对三十五军全体将士献锦旗两面，慰劳金一万元，慰劳品八大箱，由该军鲁参谋长（英尘）代表接受。对骑六军全体将士献锦旗两面，慰劳金一万元，由该军第七师

PDF 文件使用 "pdfFactory Pro" 试用版本创建 www.fineprint.cn

朱代师长巨林代表接受。旋由曾团长致词,首先表示慰劳团到达绥西后不仅不曾做到安慰各界的工作,反而增加各界的劳苦。第二表示本团到达绥西,正值五原胜利之后,此种胜利之因素,不外下列数种:1. 消极的原因,绥西地形有利于我。2. 积极的原因,绥西军民国家民族之观念甚强。3. 将士的英勇奋斗与牺牲。4. 有伟大而贤明的长官领导。第三说明本团之组织代表之机关不过七八单位,而代表之民众,却是甘青两省八百万之同胞。第四说明慰劳品的种类,而结语到"千里送毫毛,礼轻情义重"。第五报告本团在各地慰劳之经过情形。第六说明慰劳之意义,谓在当然的职分上说不得不如此,在人类同情心与良心的立场上说亦不得不如此。次由三十五军鲁参谋长致答词,首先代表全军表示谢意,并即席报告五临战役经过甚详,最后诚恳表示以我们的汗来增强力量,以我们的血来争取最后的胜利,并以此来报答甘青两省八百万同胞的盛意。再次由骑七师朱代师长致答词,除表示诚恳之感谢而外,并报告该军在绥两年来作战之经过甚详,最后希望后方同胞对前方部队,时加指导,俾竟全功,至此已届午后八时,全体高呼口号后,大会于狂热中散会。

(丁)其它

本团此次出发,备有锦旗十二面,除前述各节分赠八十一军等部队而外,尚有东北挺进军、察哈尔游击军等,在些次战役中均极努力,惟以驻地□远,前往慰劳至感困难,除将锦旗转请傅副长官代为转发,或面交各军办事处而外,并备慰劳金三千元,呈请傅副长官转发,以示后方民众爱戴之至意。

(三)对各地伤病官兵慰劳经过情形

本团慰劳对象,除抗战将士而外,厥为因抗战而受伤,或罹疾之伤病官兵,当本团出发之前,朱长官曾垂念于伤兵之,特别嘱为慰问,在此次行程中,经过伤兵驻在之地者凡六处,实施慰劳者计官长一百九十二名,士兵一千七百二十五名,两共一千九百一十七名,兹将各地慰问情形报告于后:

(甲)在吴忠堡工作情形

本团于四月一日到抵吴忠堡后,即于二日午后二时,对该地六十四兵站医院所有伤病官兵表示慰问。当日慰问大会,系假该地□罗舞台举行,轻伤者俱全体出席,由沈院长毓桐主席,报告开会意义后,即由曾团长致词,除详述后方同胞,对伤病官兵表示竭诚之慰藉而外,并在精神方面予以各种之安慰与鼓励,官

PDF 文件使用 "pdfFactory Pro" 试用版本创建 www.fineprint.cn

兵不断鼓掌。团长致词毕,由伤兵代表致答词后,当场散发慰劳金,计官长不分职级,每人发现金五元,士兵每人三元,并散发朱长官告前线将士书五百份,同时在另一方面,其受伤较重不能出席者,由赵魏两副团长分别率领各团员驰赴各医院,表示面慰,并发现金九十三元,散发各种食品,受伤官兵,莫不人人感奋。总计六十四兵站医院受伤官兵工作,遂全部结束,共慰劳官长四十一名,士兵三百五十一人,两共三百九十二人,共发慰劳金一千二百五十八元整。

(乙)在黄渠桥工作情形

本团直经黄渠桥时,陆军第二十五师有伤兵一百二十人,因驻地甚远,交通不便,未能亲往慰问,乃将慰劳金三百六十元,托由该师政治部会同该师军医副官各处人员,代表本团前往散发慰问。

(丙)在石嘴山工作情形

本团于四月九日到达石嘴山后,当地各界于当日午后三时在该地关帝庙举行盛大之欢迎会,到 [会]各部队民众及伤病官兵共约二千余人,由副长官部政治部张主任秘书□祚主持致欢迎词后,即由曾团长致词,大意对部队民众语多勉励,对伤病官兵语多安慰,词毕高呼口号后散会。旋即由曾团长个别慰问在五原战役中受伤之新编一百三十二师师长袁长荣氏,及一〇一师三〇二团团长郭景云氏,一〇一师九十五团二营营长杨廷璧氏,同时赵魏两副团长及各团员分别驰赴各医院中慰问各重伤官兵,并当场散发慰劳金及其它物品,总计该地受伤官长三十七人,受伤士兵四百六十八名,合计五百〇五名,实发慰劳金一千五百八十九元整。

(丁)在磴口县工作情形

本团于四月十二日乘船到达磴口河岸时,该地五十二兵站医院院长钟泽和即率领轻伤官兵百余人在河岸列队欢迎,同时午后四时该院院长召集轻伤官兵三百人在当地小学校内齐集,由本团团长出席讲话,除当场散发慰劳金外,并散发朱长官告前线将士书数百份,同时赵魏两副团长及各团员分别前往各病院当面慰问并散发慰劳金,各官兵莫不感激涕零。在磴口五十二兵站受伤官兵有官长五十九人,士兵四百八十五人,共计五百四十四人,实发慰劳金一千五百八十九元整。

(戊)对三盛公及刘官府两地伤兵慰问情形

PDF 文件使用 "pdfFactory Pro" 试用版本创建 www.fineprint.cn

本团于四月十四日船抵三盛公时，狂风怒号，波涛激起，船身无法近岸，且而停泊地点，距岸甚遥，一河之隔，遂成咫尺天涯，乃以种种方法，派人上岸传达消息，该地系有五十二兵站之一部，由杨主任植一在彼处负责。午后，杨主任偕三十五军赵参军锤崎来船，本团除申述种种困难外，即将该地伤病官兵二百三十九人（计官长三十四人，士兵二百〇五人）之全部慰劳金七百八十五元，托由杨主任代为转发，并代表慰问。此外本团到达绥西陕坝后，闻刘官府尚有受伤官兵一百一十七人（计官长二十一人，士兵九十六人），因驻地过远，交通不便，遂将慰劳金三百九十三元交由副长官部政治部派员前往散发，并代表本团慰问，至此本团慰问受伤将士工作，遂全部告一结束。

（己）在吴忠堡慰劳抗战军人眷属情形

复次，尚有一件必须附带报告者，即吴忠堡驻有三十五军抗战将士家属共九十三户，本团遵照朱长官训示道经该地时，特别表示慰问。四月二日午后二时由三十五军司令部参议郭炳文氏率领各户妇孺在该地小学校内按户散发慰劳金，首由本团赵副团长清正说明慰劳意义，最后勉以妇劝其夫，父教其子努力于抗战事业。词毕即按户唱名散发。每户十元，其有家长因战殉职者加倍发给，当日共发慰劳金九百六十元正。

此次本团慰劳各地伤兵之余，深觉医院组织，诸多不备，举其要者：1. 医院之设备太差。2. 医官之人数过少。3. 伙食太坏，官兵多不能获得一饱。4. 药品之数量每感不敷应用。5. 伤兵之运输方法太差。上列数点，为各医院普遍之现象，此种廉洁奉公者固不乏人，然而舞弊营私者亦属不免，所望于负责当局者今后应力谋整顿，至于一般是伤兵，虽处于极端困难之中，大多口无怨言。此种遵守纪律与服从命令之精神，实令人钦佩不已也。

（四）访问俘虏情形

此次绥西大捷，我方先后俘虏敌方官佐数十人，均已分批运送后方实施感化，当本团行抵石嘴子，该地适有俘虏九人，兹记其姓名、年龄、学历等如下：

PDF 文件使用 "pdfFactory Pro" 试用版本创建 www.fineprint.cn

姓　名	年　龄	学　历
福田爱三郎	三〇	中学毕业
长川谷外男	二八	商业中学毕业
岸守洋	三〇	中学毕业
望月增德	二六	商业中学毕业
中山久雄	三二	农业中学毕业
杉　进	二九	中学毕业
夏间子市	二九	中学毕业
烟山一郎	二三	中学毕业
西田信秋	三一	兽医学校毕业

四月十日午前八时,本团同人全体前往访问,曾团长提出各种问题,由团员左治生担任翻译,各俘虏一致表示彼等俱系被迫来华参加作战,深盼战争早日结束,俾得还乡安居乐业,对于敌国军阀残暴行为,俱一致表示愤恨。俘虏中有以生命安全见询者,有作各种物质上之要求者,其摇尾乞怜与贪生怕死之态,不仅表现于眉间,抑由从心坎中流出,所谓“武士之道”与“大和魂”之精神,已证明其扫地无余矣。谈话毕,本团赠各俘虏香烟一包,布鞋洋袜各一双,面巾一条,全体均感谢不止。此次访问俘虏之结果,可得下列各点之认识:1. 敌国军人已自觉其军阀之罪恶,隐示其行动之不满,惟在其淫威之下,敢怒而不敢言,一但〔旦〕军阀之权力动摇,即有全部崩溃之危险。2. 我方对于俘虏之工作,过去未能发生任何效力,若能充分运用,使其为我宣传,则动摇敌方军心,使其战斗意志薄弱,有助于我方战事者甚大。3. 过去敌国军阀恒以“皇军”与“武士道精神”自炫,目前敌国军人,不仅畏死,且□颜求免一死,虽云“蝼蚁尚且贪生”,然而借此可以证明其战斗精神之消失与薄弱,远非第一期作战时可比,我方愈战愈强,敌方愈战愈弱,此即有力之证明也。四月十七日本团在陕坝复访问拘留该地之浅沼庆太郎及大桥英一等,情形与前述相同,兹不多赘。

(五)总结今后应如何实施慰劳工作

本团此次出发,费时三十五日,历程五□余里,总计对部队慰劳之单位凡六,官兵直接接受本团之慰劳和勉励者约计三万人,伤病官兵慰劳之单位凡六。

PDF 文件使用 "pdfFactory Pro" 试用版本创建 www.fineprint.cn

总计一千九百一十七人,慰问各抗战将士眷属者凡九十三户,约计三百余人,以五周之时间,经三省之行程,虽时间之有限,惟对于慰劳工作,自亦不无感想,兹谨略抒所见,用供参考,并作此行结论。

抗战将士之必须慰劳,理应慰劳,此固无待详述,然究应如何慰劳,如何始能达成慰劳之任务,就本团此行之所得,深觉慰劳工作既非慈善事业,亦非例行公事,更非新式应酬,必须认定此一工作,系抗战整个工作中之一部门,除应重视其间接之效果外,不应弃业其正面之积极性,必须从各方面加以努力,使抗战将士在精神上能得到相当之安慰,在战斗上能得到民众之帮助,在政治上能得到正确之认识,此即慰劳抗战将士之三部曲,即有连环性而不可分离者。然如何始能达成此种工作,就本团同仁之所见,应从下列数项着手:1. 精神上之安慰,应彻底实行优待抗战军人家属办法。后方同胞应大量捐献前方抗战将士之必需品,所有抗战之亲友,并应随时用真挚之热情,以鼓励其战争之勇气。2. 战斗上之说明。应组织担架队,救护队,向导队,以及其它侦探等工作,以补助其军事上之不足,此次绥西战役,得力于民众之助力者大,故战争之成果亦大。3. 政治上之教育,后方各文化机关及团体应大量捐送通俗刊物与书报,直接输送前方,一以调剂前线将士之生活,一以坚定必胜必成之信念,庶事半功倍,始能收得实际之效果也。

民国二十九年五月四日

附录“朱司令长官告前线将士书”“慰劳宁绥前线将士书”。(略)

PDF 文件使用 "pdfFactory Pro" 试用版本创建 www.fineprint.cn

傅作义关于八十一军第三十五师绥西战役伤亡情况的电

（1940年5月7日）

重庆。委员长蒋：奖密。查八十一军第三十五师于绥西战役伤官一八，兵三三六；亡官五〇，兵二九〇；失踪兵一零六五，伤兵一九三，共计官兵一九五二员名。武器损失步枪五三八支，轻机枪四挺，八二迫机炮六门。该军将来开驻伊盟，任务重大，拟请迅予补充，可否乞示。傅作义。辰宋至符叩。

PDF 文件使用 "pdfFactory Pro" 试用版本创建 www.fineprint.cn

宁夏各界慰劳前方抗战将士电

（1941 年 1 月 1 日）

重庆。军事委员会转前方抗战将士均鉴：抗战军兴，四载已更，仰赖我忠勇将士，灭迹扫尘，同仇敌忾，倭寇待死于泥淖，国威震铄于环球，际兹胜利肇始之年，益佩炳耀常之绩，谨代表全省军民，特致诚恳之慰劳，并申崇高之敬意。宁夏省各界庆祝卅年元旦大会。叩。

PDF 文件使用 "pdfFactory Pro" 试用版本创建 www.fineprint.cn

蒋介石对绥西局部攻势仰遵照亥皓令一元中电要旨办理电

（1942 年 1 月 16 日）

急。陕坝。傅副长官：子齐辰新电悉。〇密。三月底局部攻势仰遵照亥皓令一元中电所示要旨办理。至总反攻部署，俟另令指示，特复。中〇。子铣申令一元八。

签呈

甲、傅作义子齐辰新电大意：

国军于三月底发动局部攻势，应以大力同时向各据点进攻，到处深入，大量破坏交通，使敌顾此失彼，暴露空虚弱点，并于攻击开始，控置〔制〕强大预备队，作持续性之攻击，迫敌紧缩战线，甚至放弃若干重要据点。谨将攻势应准备事项建议如下：

一、为使各战区充分准备，届时能彻底执行命令，最好召集各高级指挥官，开会面示各事项。倘时机不许，关于反攻命令，为绝对保持秘密计，应派大员乘坐飞机提前送达，并传钧座意旨。再为防范各部队在攻击时此前彼后，推诿敷衍，应多派要员，到各战场亲临监督。

二、既然反攻，应将所有力量完全用上。晋陕绥边区部队及伊盟守备军等部，能以防制奸伪者需要若干，能以抽调担任攻击者为某部，祈统筹预示。

三、为彻底歼灭敌寇，控置〔制〕强大预备队，保持继续进攻力量，驻宁夏部队是否届时推进。81A 是否仍向后调，统祈预筹指示。

PDF 文件使用 "pdfFactory Pro" 试用版本创建 www.fineprint.cn

乙、审核意见：

一、查三月底发动局部攻势目的在略取次要据点，使尔后总攻容易，并非全力决战。因此，除使用优势兵力求达上述目的外，尚需控置〔制〕相当兵力，加强整训，以备总反攻。

二、发动局部攻势时，提前派大员乘坐飞机送达攻击命令，传达意旨，并到各战场亲临监督一节，于人力物力恐不许可，似无必要。

三、以攻敌并防匪着眼，拟以晋陕绥边区军（22A、N11B）仍守原防，伊盟守备军除 N26D 仍控置〔制〕桃力民外，其余（7KD 马占山部、张砺生部）可酌列攻击部队（各该部队位置如附图略）。

四、预想对绥敌局部攻击或总反攻之兵力，至少应准备四个军，除河套现有三个军外，尚须由宁夏方面抽调一个军。前驻东胜附近 81A，因在太平洋战事未发生前无反攻准备，为调换防务，已令开陕甘宁边区归还 17AG 建制，现情况变化，该军似有以归傅副长官指挥必要。该军东胜防务，除据报已由 7KD 接替外，该军现究开至何处，尚未据报。拟饬即将 81A 现在开达地点具报，以凭核办。

拟以上意电复傅副长官，当否乞。

PDF 文件使用 "pdfFactory Pro" 试用版本创建 www.fineprint.cn

日本对西北之新阴谋*

（1938年）

日本对中国西北的密涎，早及七七卢沟桥事变以前，也可推算到更前一些，他们对西北暴露的阴谋活动，也是由来已久。特别是在中国发动全面抗战以后，日方的阴谋便集中在挑拨离间、用各种方式进攻陕北各地，山西化成游击专区后，日寇屡图两渡黄河，也在企图在陕甘宁等地树立一军事据点，进而宰割西北，分化中国。另一方面，他们又在西北各省民众中进行煽乱与分化工作，利用西北诸省民族纷歧与民众生活之困苦，而乱动其魔手，现在根据××总会的报告，披露其在西北阴谋之新的行动。

一、组织伪回教团体企图树立伪回教政权

日方对于回教及回民，百端诱惑，并为讨好回民外，于日本东京建筑规模宏大的清真寺，并令与北平的伪回教总联合会发生联络，曾派代表易世魁前往北平与伪回教总会接洽一切，但派日绥远省伪回教团体，则已因日军在军事上失败而工作陷于停顿。

在甘肃、宁夏等地，日寇的阴谋活动也是绝不稍懈的。这种活动中，主要的就是利用回民煽动回民，因为在秘密活动状态，要作具体的数字的报告，一时还不可能。但是，他们这种活动，已日益表面化，则已为公开的事实。

现在让我们用□□各地日寇对回教实际活动情况及日方所利用的机关团体，列表如下，以作证据吧！

*此文为国民政府军事委员会有关敌伪情报。

PDF 文件使用 "pdfFactory Pro" 试用版本创建 www.fineprint.cn

基督教堂	天主教堂	世界红卐字会	西北保商护路督处	西北贸易促进会	仝上包头分会	西北回教联合会	兴亚院回绥联络部	机关或团体
隞县	归绥	包头	包头	包头	包头	归绥	归绥	所在地
不详	不详	刘 澍	姜文焕	马福田	吴耀成	吴	酒井少□	负责者
同	同	麻醉人民□□□	同上并造汉奸	同	同	同	分化汉回立伪回政权	企图
同	同	利用各地分会为敌造顺民并作特务工作	同	同上外更以商业方式逐渐发展	同	利用宗教为敌□日伪敌作特务		活动方式
							酒井为归绥联络部长	备注

二、麻醉回教青年

归绥包头间两地的回教知识青年，据侦察结果，几全数多为日方利用，在伪组织中分任数职务，为此□□日方对于西北回教青年麻醉工作之由来已久，近年来，日方更不断邀集回教青年赴日观光，又在教育□□□□待回教学生，一切设施，力求周到。最近又在包头□□回族青年千余名，以为将来组织回民武力之基层干部，以备向甘肃及宁夏发展。

三、扶植奸商煽惑回教仕绅

包头为甘宁青三省的商业关系，一向是密切的，而这三省，又正是回族根源荟萃之地，往来于三省与包头间的驼商，几乎全是回民，日本就企图乘机利用。

在包头，日方利用西北贸易促进会，及西北保商护路督办处，以贸易为联系之手，而逐渐发展，企图籍以分化汉回，树立伪政权，并制造汉奸。

去年(一九三九年)日本参谋本部派马仁德来包头，与回民姜文焕计划联合回民，有所活动，参加阴谋的，计有马福胜、陈淋、马逸尘等多人，马陈都是包头回绅，曾赴日观光，姜则承日本特务机关之命，由河□□疑组织两西北保商督办公署，供日方驱使的有保顺栈经理丁达三，勾结六合绒帽莊李凤藻，策划绥宁回民整个活动，而三义栈、大恒永、聚盛公亦为阴谋机关，三义栈、德盛公更接受日

PDF 文件使用 "pdfFactory Pro" 试用版本创建 www.fineprint.cn

款十五万元,用以为活动经费。

四、特务工作

日本在中国西北的特务工作,已有好几十年的历史了,最近他们又利用西北回教联合会及骆驼商队,派遣特务人员潜入甘宁青等省,大肆活动,其中利用骆驼商队派遣特务活动等事,已为宁夏马主席破获多起。

其次,他们又遍布特务工作人员于伊盟各族,勾结三公及有力官员,进行潜在军事力量的培植。

五、中国的对策

日寇企图利用回民,分化我整个国家之阴谋,早已昭然若揭了,其对回民方面企图组织回教国,也是侵吞全中国的一贯计划,即北平的伪回教总联合会,亦于日方策动之下,为日寇进行其分化中国的工作。至于绥远,在中国西北,是有其非常重要的地位的,又是回族聚集最多之地,所以日寇对绥远回民之诱骗、麻醉、利用更无所不用其极。我方为粉碎其阴谋毒计,已由中国回教总会方面,派遣要员,来绥西一带推进回民救国工作,成立回教救国协会绥远分会,积极教育回民,组织回民,发挥回民回教爱国的热忱,免致为敌利用,分会已在去年底在陕坝成立,现正针对日寇此项阴谋策略,予以彻底打击。但是,单单这一方面的工作,自然是非常不够的,因为日方的阴谋是在国家政府全力支持之下的,他们还有其虚伪的“民族自决”这一套,以引诱只看表面不究内幕的若干人士。所以,我们也非由中央确定整个对策不可,主要的是明确宣布中山先生三民主义民族政策,中国国内各民族一律平等为政纲,并从事实上给回民以平等自由的民主权利。其次是彻底肃清西北各省的贪污豪劣,保障并改善回民的生活,此外是展开广大的文化教育工作,推进回民自由思想与学习运动,使回民接受新的文化教育与政治思想,自觉自发的起来反抗日寇的阴谋活动。(渝检)

PDF 文件使用 "pdfFactory Pro" 试用版本创建 www.fineprint.cn

日本进占西北行动更积极*

——在西北组织航空网

天津电：日本帝国主义在绥东行动日益积极，本月三日日本航空院曾派井田等乘飞机到阿拉善旗，宣称将在西北组织航空网，以定远营为总站，并在甘肃宁夏绥远青海等地设立分站，实行定期飞航，现定远营已运到大批汽油等物，日本帝国主义侵占绥蒙的行动是更加明显了。

* 本文摘自 1936 年 8 月 29 日《红色中华》报。

PDF 文件使用 "pdfFactory Pro" 试用版本创建 www.fineprint.cn

宁夏日人设立特务机关之严重性*

日人拟在宁夏强设特务机关,酝酿多日,终被实现,其驻在地点为定远营,负责者为日人横田等。吾人于此,重有所感。

定远营为阿拉善旗通宁夏内地之枢纽,其地位重要,不仅为宁夏统治蒙旗之中心,实者尚为西北国防前哨之重心。今者日人在此设立特务机关,刺探宁夏与西北各地国防建设,至属易易。而其居间策动阿拉善额济纳各蒙旗之独立,尤为利便。是以今后宁夏与蒙旗之间,必益加神离,而蒙旗果不幸为日人煽惑与我携二,不但宁夏将受日氛之包围,而甘境青海之蒙旗亦将受日人之威胁。国家损失,何可数计!

日人在定远营设立特务机关,并非自今日始,今春日人大批侵游宁夏及阿额各旗,即有酝酿,中央地方,非不知也。现在日人竟强行设立,姑不论责任谁属,但中央地方互相推诿,社会漠视,实为要因。时至今日,一般社会对边事尚如此漠视,中央地方仍如此隐忍,行见不久即将实现某记者之预言"恐中国民族大分裂之时期不远也。"

以上所论,并非故作惊人之谈,就实际情形视察,日人自在阿旗设立特务机关后,大批运送军火,制造谣言,离间民族合作,当局之质问干涉罔顾也。若常此任其横行蒙旗,中央地方又无有效措置,必使蒙民失望,丧我威信;其不附逆蠢动者,未之有也。为今之计,政府宜下最大决心,依照国际公法,将该非法机关日本特务人员,驱逐出境。其越境输运军火之汽车飞机,宁夏省府,亦应断然扣留。倘侦知达王甘心附逆,为虎作伥,更可先发制之,中央明令将阿拉善额济纳各蒙旗政权强制交由宁夏省府接收,蒙军归国家改编。非然者,政府一本宽大之旨,达王仍属深明大义,即应由蒙旗自动驱除日人,以表心迹,悬崖之下,机当立断。深望政府及蒙旗当轴其熟筹而审虑之也。

---

* 本文摘自《伊斯兰青年》第三卷第二期,伊斯兰青年社民国二十五年九月十八日出版。

PDF 文件使用 "pdfFactory Pro" 试用版本创建 www.fineprint.cn

西北青年救国会在北平宣告成立加入全国救联会*

据五月二十日北平电，各报载：旅平之陕西、山西、绥远、宁夏与甘肃等省之青年，不久前在平召开代表会议，到会代表一百二十人，一致决议组织成立西北青年救国会，并加入全国各界救国联合会。国内各界对此表示欢迎与赞同，认为，在日寇侵略下，西北已成为我国第一道之国防线，而且西北各族杂处，日寇亟谋从中挑拨离间，今我西北青年，能以抗日救国为立场，团结一致，成立救国会并加入全国各界救国联合会，其对于西北及全国救亡运动将有伟大贡献，可以断言云。

*本文摘自共青团宁夏自治区委员会1985年12月编印《宁夏青运史》，第81页。原文载1937年5月22日《救国时报》。

PDF 文件使用 "pdfFactory Pro" 试用版本创建 www.fineprint.cn

今日的宁夏*

日寇侵略中国,绥远成为日寇进攻的一个目标。当大同失陷后,晋绥间的交通联络被截断,绥远军陷于孤军独战的局面。敌人即利用绥军力量的单薄,嗾使数万伪军,配合少数日军,分二路向绥远进犯,一路沿平绥线,一路由北而南,同时迫近绥远省城,我守军处于缺少外援的形势下,于十月间放弃了绥远省城与商业中心的包头市,而且敌人的血手还在向西伸张,宁夏也就危急起来了。

绥远失守,宁夏成了西北的第一道门户,处在直接抗战的形势下,因此这个地区的抗战工作成为非常重要。特别在目前抗战的严重关头,西北不但是全国抗敌的后方,而且是接通苏联唯一交通路线,我们必须以全力来保卫西北。保卫西北,必须保卫宁夏,这与全国抗战有重大关系。因此宁夏的抗战准备,和宁夏人民怎样来实行保卫宁夏,保卫西北的工作,这是全国人民所急切需要知道的问题吧! 记者亲眼所得,特向关心西北国防问题的人士报导一声:

一、宁夏的居民,有汉族、回族,也有蒙族,其中以汉人占百分之六十,回民百分之四十,蒙民最少,全省人民有百万人。每一个民族对抗日问题是一致的,他们均愿意团结在中央政府的领导下,一致的抗抵日寇的进攻,来挽救中国挽救回族蒙族的危机。就是宁夏当局,马鸿逵主席,也曾有过这样的誓言:“在今天一草一木,都要为保卫地方,保卫身家而供献给国家,每一个人民都要为国家为民族而准备牺牲。敌人的铁蹄如踏入到我们的土地上来,那么全宁夏人民,无论老的少的,无论回人、汉人将不会有一个幸免的。”马主席已经看清楚了这一点,并且大声地向全宁夏汉回蒙各民族疾呼团结在政府当局之下,来担负起保卫宁夏的任务。宁夏的各民族,在日寇的威胁下,确实有了更进一步的团结,

* 本文摘自 1938 年 1 月 5 日《新中华报》。

PDF 文件使用 "pdfFactory Pro" 试用版本创建 www.fineprint.cn

过去汉回民族间不和睦的感情,现在是相当地消除了,大家均领悟到回汉蒙古人民的共同敌人是日寇强盗。各民族正在向着更进一步的精诚团结一致抗日的途中迈进。

二、宁夏人民在马主席的领导之下,自省至县甚至于比较进步的区乡,均有抗敌后援会的组织,这是宁夏唯一的抗战救亡团体。这个团体的成立,是在卢沟桥事变以后发展的,日寇进攻愈积极,而该省的救亡团体也愈发展得快。抗敌后援会的重要工作,目前正在集中精力募捐救国公债,并且获得了相当成绩,同时并募集了二十万双鞋袜,准备送给在前线英勇抗战的将士。其次正进行扩大抗敌后援会的组织。当然在这些群众组织中,还存在着不少的弱点。如没有吸收广大的蒙、回、汉人参加,工作还限于很小的范围内,还不会更广泛的吸收广大民众到救亡运动中去。对于武装民众动员民众来保卫宁夏的工作仍然表现着薄弱。

三、包头失守后,马主席曾将大部分军队集中在宁夏北部,准备迎击日寇。当某部奉命向□□□地方出动后,由于军队中个别将领封建意识的存在,以及在军队中没有深入的政治动员,发生了一些逃跑的现象,这是值得宁夏当局深刻注意的。同时在军队中,还有个别自私自利的观念。在这抗战大前提下,不能以民族利益为出发点,而发生派别的纠纷,这对于抗战是极端不利的。目前所有军队或地方间的矛盾,应该在抗战中消除掉,一切应该为了抗日,化除过去的成见,为保卫西北回汉人民而与共同敌人——日本——血战到底。

四、日寇对宁夏的进攻,除了军事上的行动以外,还有过长期的秘密活动,在这些地区他是有相当的工作基础。绥远抗战以前,宁夏有大批日人以及被日本收买的汉奸及回奸在各地活动,因之要保卫宁夏,必须逐渐地来消灭混在各机关中及各群众团体中的奸细,这是非常重要的工作。现在日寇与奸细在宁夏的活动,常常利用汉回感情的不睦,而进行挑拨,比如说“日本帮助回人建立自治政府”“日本人比中国要好”……等,这些造谣,是值得回汉人民注意的,必须在回民中进行深入的解释工作,同时在事实上回汉人民须亲密的团结起来揭穿日寇的污蔑。

五、在抗战的紧急期间,宁夏正在准备一切抗战工作。中央政府颁布的征兵令,宁夏当局正在努力地执行着,除了抽调壮丁上前线去充实抗敌力量外,在抗

PDF 文件使用 "pdfFactory Pro" 试用版本创建 www.fineprint.cn

敌后援会之下,也进行了一些关于军事知识的教育,不过这一工作尚未普遍罢了,民众对这一问题尚未有深刻的认识,所以还未能积极地参加这一工作。同时,在征兵令动员下,个别地方的负责人,曾经发生有强拉民丁当兵的现象,有钱的出几十几百块钱,就可以免抽,无钱的强行拉去,引起民众的反感,这是值得宁夏当局严格地去检查下级执行情形,而加以必要的纠正。

到记者执笔时止,五原包头间,已经发生激战。日寇企图进犯宁夏而直入西北之心,已昭然若揭。宁夏已进入战时状态,全宁夏人民(蒙、回、汉人民)正在为保卫祖国保卫自己的生命财产而准备牺牲一切,特别是马主席已表示坚决在中央政府领导下,为中华民国的独立解放而战到最后一支枪一个人,这使我们敬佩和兴奋,希望全国人民对西北国防问题,予以深切注视。

PDF 文件使用 "pdfFactory Pro" 试用版本创建 www.fineprint.cn

边区人民动员起来保卫边区*

据最近几天来的消息:晋西敌人第二次进占军渡、柳林之线,炮轰宋家川,敌机不断地在吴堡、宋家川、碛口、神木、府谷一带侦察轰炸,同时绥远之敌,亦大有增加。敌人重要将领在绥远集议商讨进攻宁夏及边区的计划,敌将池沼、后宫等将亲赴包头清水河等地指挥。

以这些消息看来,边区及整个西北的形势,无疑义是更紧张了,保卫西北、保卫边区的任务,更严重地担负在全西北人民的肩上。

敌人目前虽集中其大部力量于进攻武汉方面,但对西北对边区的进攻是丝毫不会放弃的。相反的,敌人为了使进攻武汉行动得以顺利进展,必然在配合方面采取积极进攻,以牵动我国保卫武汉的兵力。同时,可以截断我国与苏联大陆的联络,把我们与苏联在地理上隔离起来,以减少苏联对我国的援助。敌人这种阴谋,我们在很久以前,早已这样提出来了。

敌人对西北的进攻,可能将采取这几个方面:

(一)以风陵渡为据点,突破黄河,进占潼关,截断陇海线西段,而进攻西安,把西北与中央①的联络隔断,使我国政治上不能统一。

(二)集中其比较优势力量,由绥远进犯宁夏,以兰州为目标,在交通上隔断我国与苏联的联络,在政治上利用过去回汉族感情上的不融洽,挑动一部分回民,实行其建立"回回国"的企图。

(三)以其主力之一部配合伪军,积极向边区进攻,企图捣毁边区之中心——延安,继续向西南进犯平凉,截断西兰公路,以便完全控制西兰公路,把兰州与西安联系起来。在政治上则积极的来挑拨国共两党的合作,破坏以国

---

*本文摘自1938年9月20日《新中华报》社论。

①中央,指国民党中央及国民政府。

PDF 文件使用 "pdfFactory Pro" 试用版本创建 www.fineprint.cn

共合作为基础的抗日民族统一战线。

敌人进攻边区是进攻西北整个计划中最重要的一步,他要夺取西北,必然要进扰边区,因为边区是团结西北人民,坚持抗战的核心,是敌人志在必得的区域。以今天形势看来,敌人进攻边区,一方面在军事上首先夺取绥德、榆林一带,而向延安进逼,同时还不容我们忽视的,即是敌探汉奸土匪的破坏与捣乱,是敌人进攻边区战略之一,因之全边区的人民,必须紧急动员起来,顺利的完成一切抗战动员工作,来遂行保卫边区的伟大任务。

边区是西北抗战的重要后方,而西北又是全国抗战重要后方之一。所以保卫边区,即是保卫了西北,保卫了西北,对于全国抗战局面,具有非常重大的意义。今天,保卫边区,是全边区内每一个人民的神圣义务。无论男的、女的、老的、少的,都应该竭尽他所能做到的力量,努力参加各项抗战动员工作。

(一)全边区内的人民及各党派,应该在边区政府的领导下,竭诚的拥护边区政府领导边区的抗战,坚持边区抗战,一直到抗战的最后胜利。特别是边区附近的友区政府,秉着"捐弃成见,破除畛域,集中意志,统一行动""以一致之团结,为共同之负荷"的本意,来对付共同的死敌——日寇。因为今天的形势,比任何时候来得更紧张,不容我们有丝毫的疏忽。只有精诚团结,才能击破敌人进攻边区的企图。边区人民应在政府的号召下,立即动员起来,武装起来,随时准备迎击日寇的进攻。

(二)加强战时组织与工作,切实整理自卫军,适当配备武器,充实担架队、侦探队、洗衣队、救护队、锄奸队……等工作,使之名副其实,来协助政府与军队的抗战。我们要以模范的例子,来做给全西北全中国的人民看,影响与推动全国的抗战动员。

(三)保证前线抗战的胜利,必须要依靠巩固的后方,那么肃清边区内及其附近的土匪汉奸的捣乱,即是给日寇进攻以直接的有力的打击。因之应该进一步的提高边区人民的民族警觉性,加紧戒严、放哨、盘查等工作,使敌探、汉奸、土匪不能混入活动。

我们坚决相信,在边区人民与各党派的精诚团结、民众的积极动员之下,更加上边区民众过去长期斗争中的丰富经验,和优良的地理条件,我们是能够完成保卫边区的光荣的战斗任务的。我们并还坚决相信,在全国的大团结下,一定能最后战胜日寇,建立起独立自由幸福的新中国来。

PDF 文件使用 "pdfFactory Pro" 试用版本创建 www.fineprint.cn

PDF 文件使用 "pdfFactory Pro" 试用版本创建 www.fineprint.cn

记录抗战

PDF 文件使用 "pdfFactory Pro" 试用版本创建 www.fineprint.cn

PDF 文件使用 "pdfFactory Pro" 试用版本创建 www.fineprint.cn

1931 年

9 月 18 日　日本帝国主义悍然出兵占领中国沈阳，发动了对中国东北的武装侵略。

9 月　中共党员杜润芝（曾任中共北平市委领导成员，1930 年在宁夏领导兵运工作时被国民党宁夏当局逮捕）在狱中得知发生“雷马事变”（即冯玉祥部第八师师长雷中田与国民党甘肃省党部整理委员会委员马文车，在 1931 年 8 月 25 日扣押省政府主席兼督军马鸿宾，宣布组织甘肃省临时政府的事件），宁夏防务空虚，指示梁大均等乘机组织武装暴动。此后，梁大均组织一批宁中学生和社会青年，在中宁护路队和金积的朱邦科、杨志二杂牌军队中组织一部分人，决定在宁夏城小南门发动兵暴。但因组织不严密、走露了风声，举事未能成功。同月，经杜润芝同意，中共党员张德生在宁夏国民党宁夏县党部赈灾委员会找到做录事的工作，以此做掩护，开展工作。11 月，杜润芝决定张德生到中宁巡视民团工作，并与靖远王子元部队中党的负责人李罕言接洽。张遂辞掉县党部录事职务去中宁，但到中宁后，方知李天才因参与小南门暴动而被捕，便又去靖远找到李罕言和张东皎，然后同去兰州会见中共党员邬逸民。在兰州，他们 4 人开会决定，张德生仍回宁秘密做军事工作。

10 月 22 日　宁夏省政府向中央党部、国民政府各院部会、各省市党部、各省市政府、各军师旅团、各学校、各法团、各民众团体、各报馆发出团结抗日通电，称：“若不集合全国武力一致对外，恐我大好河山将为岛夷所有。”

12 月 19 日　宁夏省政府向国民党中央党部、国民政府主席蒋介石、北平张学良副司令及各院部、各委员会、各省省党部、省政府、各总指挥、各督办、各行营主任、各司令、各军师旅长发出对日实行抵抗通电，指出：“多难兴邦，困兽犹斗，尚望以革命精神作正当防卫，朔方民众义愤尤深，愿共同牺牲。”

1932 年

2 月　张德生秘密返回宁夏，向杜润芝汇报了他们在兰州开会的情况；与

PDF 文件使用 "pdfFactory Pro" 试用版本创建 www.fineprint.cn

刘梅村发展财政厅科长何高民为中共党员。然后去陕北安边争取张廷芝部,准备配合驻靖远的王子元部进攻宁夏。去安边,经安边地下党组织介绍与陕北特委梁干丞(梁德元)见面。

3 月 在国民党宁夏省党部和高等法院尚未掌握杜润芝是共产党员的情况下,宁夏高等法院经公开审判,宣布杜润芝无罪释放。随后,杜润芝前往兰州,同去的还有监狱科长王永昌及梁光华、马季武、肖金海等。

同月 南京国民党政府改组,马福祥以病为由,请辞蒙藏委员会委员长职务,北上天津居住。时有日本特务向马福祥活动,声称日本政府支持中国西北回教独立脱离中国。马福祥未上其当。

5 月 30 日 在中共党员谢子长、焦维炽领导下,发动了甘肃警备第三旅起义,即“靖远水泉兵暴”。之后成立了中国工农红军陕甘游击队,整编为一、二、三支队,杜鸿范、张东皎、王儒林分别任司令,总指挥谢子长、政委焦维炽。杜润芝任参谋长兼第三支队政委,邬逸民任秘书长。游击队发展到 400 多人,先后在靖远、海原等地打游击。后来由于受王云山、冶成章部队的偷袭和“围剿”而失败。

5 月 经陕北特委同意,梁干丞随张德生由陕北定边赴宁开展工作,重新组建中共宁夏特别支部,张德生任书记,共 7 名党员,继续秘密从事党的抗日救国工作。

8 月 马福祥病故后,蒋介石以顾念西北宿将为名,重新签发委任状任马鸿逵为宁夏省政府主席。

同月 张德生接到兰州特委的信去兰州。

△ 梁干丞因在报上发表了《山慈菇》一文,内有洪湖地区人民支持革命等语,而被宁夏当局以宣传赤色思想逮捕入狱。不久,何高民通过财政厅长扈天魁出面周旋获释。梁获释后去兰州。由于梁干丞被捕一事牵连到刘梅村、何高民,刘、何二人也离宁回到河南安阳。

10 月 28 日 陇东特委奉中共陕西省委指示,为夺取由西安运往兰州的 800 支步枪、200 支驳壳枪及一批弹药,以扩大陕甘红军的实力,省委派中共党员李艮等到平凉,同前来接枪的西安绥署驻甘行署干部补习队所辖军士队中的中共党员相结合,在固原县的蒿店地区发动兵暴。蒿店兵暴后,成立了由 26 人

PDF 文件使用 "pdfFactory Pro" 试用版本创建 www.fineprint.cn

组成的“中国工农红军陕甘游击队第七支队”,李艮任政委、李华峰任队长。此后,因遭民团袭击而失败。

11 月 马鸿逵自率十五路军总部直属队、3 个独立旅和 1 个特务团,计 1.5 万人(对外号称 3 万人马),从信阳乘坐火车北上,取道绥远赴宁夏。次年 1 月 1 日,进入宁夏。

12 月 中共甘宁青特委在兰州成立,吴鸿宾任特委书记,孙作宾任军委书记,常黎夫任秘书长,马豫章任组织部长,李慕愚任宣传部长。特委的主要工作任务是,“发展党的组织,领导武装斗争,对青海和宁夏只是撒种子”当时只有宁夏成立了区委。同时在宁夏马鸿宾军中设一个军事党支部,负责领导兵运工作。1933 年 5 月上旬,甘宁青特委领导成员孙作宾、李慕愚回陕西,马豫章已调外地。张德生和梁干丞先后从宁夏到兰州参加特委工作。张德生接任组织部长,梁干丞任军委书记,并在吴鸿宾赴宁夏后主持特委工作。8 月初,中共陕西省委遭敌破坏。由于省委书记袁岳栋和省委领导成员杜衡被捕叛变,供出陕甘党的各级组织及其负责人,甘宁青特委遂遭破坏。梁干丞被捕(后被敌人杀害),张德生、常黎夫等转移。

1933 年

3 月 1 日 马鸿逵宣誓就职宁夏省主席。

是月 中共甘宁青特委在靖远、海原两县交界处园子岔成立西北抗日义勇军,王儒林任总指挥,李慕愚任政治委员。中卫县中共党员孙绍堂带领中卫、中宁等地 200 多人参加抗日义勇军,并任第二中队长。义勇军发动群众打土豪,分粮食,深受群众拥护。

4 月 18~21 日 宁夏省政府召开第一次省政会议,议定宁夏省施政方针和中心任务。中心任务是编查户口、整顿保甲和清丈土地。

6 月 27 日 南京政府为防止第九兵团司令、四十一军军长孙殿英与冯玉祥领导的抗日同盟军结合,任命孙殿英为“青海西区屯垦督办”,令其率全军经由绥远、宁夏开赴青海省。蒋介石为剪除异己,消灭杂牌军,一面任命孙殿英为

PDF 文件使用 "pdfFactory Pro" 试用版本创建 www.fineprint.cn

青海西区屯垦督办,一面又密令国民党驻甘绥靖主任朱绍良及宁夏省主席马鸿逵予以阻击。8 月,号称 10 万大军的孙殿英部集结于包头一带,开始向西推进。但遭到西北诸马和甘肃省主席朱绍良的强烈反对,爆发了诸马联合抗击孙军的所谓“孙马大战”。

8 月初 内蒙古河套地区的中共临河县委遭敌破坏,县委决定赵子明(房鲁泉)转移到宁夏开辟工作。赵子明到宁夏省城后,为掩护工作和解决生活问题,利用自己懂点医术的条件,经过警察局考试领到行医牌照,在报馆附近租房,挂起“西医赵子明专治内外花柳等科”的行医招牌。

9 月 21 日 宁夏、甘肃、青海三省联合致电国民党中央政府,要求命令孙殿英部停止西进。

12 月 中共党员张子华、李天才等在宁夏留平学生会中提出在宁夏开展武装斗争问题。留平学生会欲借孙殿英的势力把马鸿逵赶出宁夏并建立起革命武装。在孙部西进青海时,留平学生会写了一份建议书,派王子瑞、谈尚彦去见孙殿英,孙表示支持宁夏组织地方武装,并发给武器。

是月 中共绥远特委书记刘仁到河套视察工作,原中共临河县委书记王森(谷景邨)请求特委将他的组织关系转到宁夏,开展宁夏的工作。刘仁表示,回北方局(由顺直省委代)汇报请示后再定。

1934 年

1 月 9 日 国民党中央政府电令孙殿英暂缓西进。10 日,孙殿英正式下达全面进攻宁夏的命令。12 日,孙殿英部与马鸿逵部在磴口交火。13 日,孙殿英部攻占石嘴山。与留平学生会早有联系的李冲和、叶松林、贺闻韶等在石嘴山会见在孙部工作的中共党员南汉宸等,商谈动员地方力量,组织维持会,筹粮筹款及支援孙军的问题;孙部给梁绍武、刘环一所带的 100 余人配发了枪支,让其负责维持地方治安。17 日,孙殿英部攻打平罗不克,遂绕行南进,开始向省城逼进,孙马混战开始。28 日,孙殿英部进攻宁夏省城。

2 月 28 日 孙殿英最后一次攻打宁夏省城失败。3 月 20 日,由于马鸿逵、马鸿宾与青海马步芳、马步青联合行动,孙殿英部失败。孙遂通电下野,离开部

PDF 文件使用 "pdfFactory Pro" 试用版本创建 www.fineprint.cn

队,10 万大军被缴械。南汉宸、李锡九等共产党员亦先后离开宁夏。李冲和、谈尚彦、刘环一等当地人也潜出宁夏去北平。至此,在党的影响下由宁夏留平学生会策划的武装斗争,随着孙殿英部的失败而告终。

2 月 中共党员赵子明被召到马鸿逵部伤病医院服务,并委任为上尉医官。赵一面给在“孙马大战”中受伤的伤员治病,一面调查情况,乘机进行党的工作。不久,介绍马英才部上尉副官雷鼎三(雷敏之,雷铸九)和上尉译电员尹有年入党。赵子明在宁夏站住脚后,将宁夏情况写信告诉了住在北平的王森,要求党组织派人来宁夏开展工作。5 月,经刘仁请示北方局批准,派王森到宁夏与赵子明一起开辟工作,并决定先成立中共宁夏特别支部,待工作有了发展,再依照具体情况考虑其组织形式。7 月,王森由北平到包头,又调在河套暴动失败后转移到山西的中共党员李德铭和在北平被国民党宪兵三团追捕的中共党员,原北平燕京大学学生,负责出版党的《妇女月刊》的李清华(李云清)及团员张春生一同来宁工作。8 月,中共宁夏特支正式成立,王森任书记,赵子明任组织委员,雷鼎三任兵运委员,大革命时的老党员,黄浦四期学员李德铭为特支委员,李清华任特支秘书,张春生做青年工作。同时,对今后工作问题作了研究,为了便于开展工作并解决经费来源,决定找公开职业作掩护。此后,王森与李清华组成家庭,作为特支机关(地址在省城西府井)。李清华给省盐务局长马寅三(马继德)等家当家庭教师。赵子明到城郊租地种菜,开展农民运动。雷鼎三在马英才部进行兵运工作。

3 月 蒋介石在集中兵力对中央苏区进行第五次“围剿”的同时,又动员西北部队对陕甘苏区革命根据地进行“围剿”。命令马鸿逵、马鸿宾部从合水、环县、宁县、正宁、同心一带分八路进攻陕甘苏区,被刘志丹率红 26 军及游击队击败。

6 月 20 日 国民政府与德国汉莎航空公司联营的中德欧亚航空公司宁兰支线(宁夏省城至兰州)通航。11 月,该支线又展延至包头。航班每星期四由兰州经宁夏飞包头;星期五由包头经宁夏飞返兰州,全程 820 公里。1939 年 3 月 11 日,德国将飞机抽回从事军运,航线停运。

10 月 19 日 蒋介石在东北军司令张学良、青海省主席马麟陪同下自兰州飞抵宁夏视察。次日,离宁飞抵西安。

PDF 文件使用 "pdfFactory Pro" 试用版本创建 www.fineprint.cn

11 月 马鸿逵为开辟兵源，在平罗县试行保甲制度，并于次年在全省推行。

同月 国民党中央派王含章为宁夏省党部特派员，兼中统局宁夏肃反专员。是为国民党特务机关插足宁夏之始。

12 月 11 日 宁夏省政府第 67 次委员会会议决定，十五路军军饷暂由宁夏地方负担。全年为 200 万元，全部在田赋项下附加征收。

12 月底 中共宁夏特支派特支委员李德铭带团员张春生到甘肃武威，协助尹有年办《大公报》分销店，以便解决特支的活动经费问题。

1935 年

1 月 15 日 马鸿宾率 35 师移驻陇东地区，接管庆阳、合水、环县、宁县、正宁 5 县防务，后又增加固原、平凉地区防务，35 师师部驻守西峰镇。

1 月 22 日 九世班禅抵达宁夏，宁夏省主席马鸿逵率各界人士到郊外八里桥欢迎班禅一行。

2 月 蒋介石调集陕、甘、宁、晋四省兵力 5 万人，再次“围剿”陕甘苏区革命根据地。马鸿宾率领 3 个团向陕甘苏区革命根据地中心地区南梁进攻。

3 月 马鸿逵部在庆阳、合水、正宁、宁县等地围攻刘志丹、高岗领导的陕北红军。

同月 全省编查户口、保甲工作结束。全省计 87093 户，7285 甲，675 保；总人口 657057 人。其中，男 361248 人，女 295809 人；18 岁至 45 岁男壮丁97958 人。

5 月 中共宁夏特别支部成员李清华、赵子明、雷鼎三等人被捕，王森脱险，宁夏党组织又一次遭破坏。12 月，因未发现中共宁夏特支及其活动情况的证据，无法定罪。李清华因是盐务局长马继德的家庭教师，具保释放，赵子明仅系涉嫌，经房东“本立成”商长经理董钟川等联保出狱，但不准其离宁，随传随到。1936 年 2 月，经雷鼎三介绍，在天津《益世报》记者郭锡山帮助下，赵子明带家眷离宁去兰州。

7 月 2 日 宁夏省宁朔县长牟凤鸣因痛心国难，投河殉国。所遗绝命辞称：“鸣不忍吾黄帝子孙沦为他人奴隶牛马，甘愿投河殉国，唤醒国人。宁为刀下鬼，

PDF 文件使用 "pdfFactory Pro" 试用版本创建 www.fineprint.cn

不做亡国奴。”

8 月 7 日　红军长征北上抗日即将到达西北，马鸿逵惊恐不安，亲自主持召开全省“县长座谈会”，要求各县在红军到来之前，充分做好防共、反共的宣传和组织准备工作。每区组织壮丁队，县设壮丁总队，由各县县长兼任总队长，加固、修补城墙，并在扼要处构筑碉堡。

8 月 15 日　红二十五军在军长程子华、政委吴焕先、副军长徐海东率领下，冲破国民党军围追堵截到达今西吉县兴隆镇单家集一带，鄂豫陕省委在兴隆镇召开会议，决定赴陕北与红 26 军会师。

8 月 l6 日　红二十五军领导向单家集清真寺赠送绣有“回汉兄弟亲如一家”的锦缎匾，以及 6 个大元宝、6 只刚宰的大肥羊等礼品。随后，阿訇带领回族群众抬着礼品作了隆重回拜。

8 月 l7 日　红二十五军从兴隆镇、单家集出发，沿西兰公路北侧东进，当夜到达隆德县新湾一带，向县城发起进攻，歼敌第十一旅二团一个营大部，俘该县县长、保安团长等 30 余人。攻占隆德城后，连夜翻越六盘山。

8 月 18 日　拂晓，红二十五军东进和尚铺、蒿店，行至瓦亭附近，与敌 35 师 105 旅 5 个营相遇，毙敌数十人，缴获战马数十匹，随后出三关口，于当晚宿营于固原蒿店、平凉安国镇一带，直逼甘肃平凉。

8 月 19 日　红二十五军过斜河子沿北原出固原绕平凉继续东进。此后，南渡泾河，转战于陇东地区。

9 月 I5 日　红二十五军到达陕西省延川县永坪镇，16 日同红 26、红 27 两军胜利会师。三军会师后，组成红十五军团，徐海东任军团长，刘志丹任副军团长，程子华任政委。

10 月 5 日　中国工农红军陕甘支队（中央红军）从甘肃界石铺、高家堡等地出发，分两路北上。一纵队到达兴隆镇、单家集一带，毛泽东、张闻天、王稼祥、博古等中央领导人随一纵队行动，当晚宿营于单家集，并参观了清真寺。二、三纵队到达隆德公易镇（今宁夏西吉）一带，宿营于公易、上村、新合庄、撒家湾、西冶等村镇。

10 月 6 日　红军陕甘支队分别从驻地出发，向六盘山挺进，当晚到达固原张易堡宿营。毛泽东等率中央领导机关，从单家集出发，抄小路于当天到达张易

PDF 文件使用 "pdfFactory Pro" 试用版本创建 www.fineprint.cn

堡附近一小村庄宿营。

10月7日 红军陕甘支队主力部队沿王套、后莲花沟向六盘山挺进。毛泽东等中央领导从驻地出发,向东南绕隆德县境,沿小水沟上六盘山,从六盘山主峰之一的牛头山约二百米的山凹过山。

毛泽东在通过六盘山时,登高眺望,看着天高云淡、红旗漫卷,大雁南飞的美好景色,心情豁达,思绪万千。后来,在陕北瓦窑堡(现子长县),挥笔写下了气壮山河的著名诗篇《清平乐·六盘山》。

同日 红军陕甘支队一纵队,在青石嘴与敌军骑兵第七师十九团两个营相遇,歼敌骑兵200多人,缴获战马100余匹,马车10余辆,胜利通过六盘山封锁线。随后,沿小岔沟东进,当晚宿营于迺家河、阳洼一带。毛泽东住宿于阳洼村一张姓村民的窑洞里。

10月8日 红军陕甘支队分别从驻地出发,分两路向白杨城(今彭阳县城)前进。一纵队在任山河击溃敌35师骑兵团辎重人员20余名,进至白杨城附近时,又击溃敌一个步兵营,缴获枪支80余支,深夜到达彭阳以北的赵小畔和乔渠一带。当晚,毛泽东宿营于乔渠村一乔姓村民的窑洞里。一、三纵队到达堡子崾蚬、贾新庄、王洼、小岔子、杨家园一带。

10月9日 红军陕甘支队经长城塬,孟家塬向东挺进,出固原进入镇原县境,继续向陕北前进。

10月19日 红军陕甘支队到达陕北苏区保安县吴起镇(今吴旗县),随后,在下寺湾与红十五军团会师。

10月 中央红军到达陕北后,马鸿逵急忙调派两营兵进驻定边,把守宁夏东大门。原驻防定边的高桂滋84师1个步兵营撤离。

11月 由于红军长征,中共中央与共产国际失掉联系。共产国际为了传达第七次代表大会精神,派中国共产党驻共产国际代表团成员、中华全国总工会驻赤色职工国际代表张浩(即林育英,化名李复之)化装成商人从蒙古人民共和国入境。张于本月到达宁夏城。后在出东门时,被马鸿逵军队扣押。张浩机智周旋,博得敌钟连长信任并获释,遂去陕北瓦窑堡,向中央汇报。

是年 马鸿逵命宁夏县县长戴义赞督修银川新城机场。1936年2月竣工,因不符合飞机起落要求,遂改建为马部军营,旋又于西花园西侧修建飞机场。

PDF 文件使用 "pdfFactory Pro" 试用版本创建 www.fineprint.cn

1936 年

1 月　宁夏省政府宣布,在正赋之外,附加征收保安、壮丁费。全省累计附征额 40 余万元。

2 月　坂垣征四郎为筹设特务机关,飞抵阿拉善旗定远营。马鸿逵派省政府秘书长叶森、省府委员达理札雅和蒙藏委员会驻宁夏省调解组组长刘柏石等往定远营,不准其在该地设立特务机关。坂垣拒不接受宁夏省方意见。同时,又派几名特务到宁夏省城活动。马鸿逵一面待日特为上宾,一面又将送日特到宁夏的中国司机枪毙,并特意暴尸于新华街,让日特观看,逼其早日离去。

3 月　张子华受周恩来的委托,介绍白区工作部干部王幼平来到宁夏。袁金璋、潘钟林、高尚信等掩护王幼平到宁夏省城、中卫、平罗观察形势,完成任务后返回陕北。

4 月 1 日　宁夏省奉命成立国民军军事训练处,李翰园任处长。本日起从省府机关到学校、民众,普遍实行军训。

是月　马鸿逵为加强反共措施,把全省划分为三个警备区:第一警备区驻省城;第二警备区驻吴忠堡;第三警备区驻中宁县。河防司令部驻中宁县石空堡。同时在全省进行“肃军”“肃政”,进一步加强马家在宁夏的统治。

5 月 17 日　中共中央决定成立中共陕甘宁省委,李富春任书记、李维汉任组织部长、肖劲光任军事部长、李一氓任宣传部长兼秘书长,蔡畅任敌工部长。陕甘宁苏维埃政府也同时成立,马锡五任主席。同时,初步确定了盐池县委的领导人。

5 月 18 日　中共中央军委下达西征命令,任命彭德怀为中国人民抗日红军西方野战军司令员兼政委,进入陕甘宁边界地区作战,实现扩大、巩固根据地和迎接二、四方面军北上的战略目标。西征红军分左右两路由延川县一带出发,向甘肃、宁夏挺进。红一军团(辖一、二、四师)为左路军,在代军团长左权、政委聂荣臻率领下,经永坪、蟠龙、保安(今志丹县)、吴起南下,进军曲子、环县,阜城等地抵宁夏固原七营清水河一带。红 15 军团、28 军为右路军,由军团长徐海东,政委程子华指挥;红 28 军由军长宋时轮、政委宋任穷指挥,经安塞、保安一

PDF 文件使用 "pdfFactory Pro" 试用版本创建 www.fineprint.cn

线,进军三边、盐池、豫旺、同心等地。

5月24日 中国工农红军总政治部向全军发出《关于回民工作的指示》,要求红军指战员严格执行党的民族政策,促进回汉两民族的团结,反对日本帝国主义的侵略,反对国民党军阀的政治压迫和苛捐杂税,帮助回民组织抗日军和建立回民政权等。同时颁发了对回民工作的"三大禁条""四项注意"及在回民中的口号。

三大禁条即:一、禁止驻扎清真寺;二、禁止吃大荤;三、禁止毁坏回文经典。

四项注意是:一、讲究清洁;二、尊重回民风俗习惯;三、不准乱用回民的器具;四、注意回汉两大民族的团结。还在回民中提出回民自己的事由回民自决;信仰自由、保护清真寺、保护阿訇;取消一切苛捐杂税;回汉民族在政治经济上一律平等;红军不侵犯回民的利益;发展回民教育;遵守回民的风俗习惯等15条口号。

5月25日 中华苏维埃人民共和国中央政府和中国人民抗日红军革命军事委员会发出《中华苏维埃中央政府对回族人民的宣言》称:中华人民苏维埃政府及人民红军、抗日先锋军以反对帝国主义,特别是日本帝国主义、彻底解放中华民族及其他各弱小民族为其基本任务。《宣言》进一步阐明了党的民族、宗教政策,联合各族人民共同抗日的主张,号召回汉两大民族密切地联合起来,打倒日本帝国主义和汉奸卖国贼。

5月26日 国民党西北"剿匪"副总司令张学良以及陈诚、杨虎城等到宁夏,联络布置西北各省防堵红军事宜,次日离宁。

5月下旬 红15军团在宁条梁组建回民独立师,师长马青年、政委欧阳武,是红军历史上第一支回族武装。

6月1日 中华苏维埃人民共和国中央政府主席毛泽东、中国人民政府抗日红军革命军事委员会主席朱德签发了《中华苏维埃人民共和国中央政府、中国人民抗日红军革命军事委员会布告》。揭露了日本帝国主义在宁夏阿拉善旗设立特务机关,要国民党南京政府实行"广田三原则",妄图侵占陕西、甘肃、宁夏、青海、新疆五省的阴谋,提出了救国救民的20项主张,号召全国人民、全国军队团结起来,共同抗日。

同日 西方野战军左路军一举攻克曲子镇,歼灭国民党马鸿宾部35师

PDF 文件使用 "pdfFactory Pro" 试用版本创建 www.fineprint.cn

105 旅旅部,活捉旅长冶成章。3 日,又在阜城设伏打援,消灭马鸿宾 35 师一个步兵团又一个骑兵营。接着,继续西进七营川。

6 月 2 日 西征红军红一军团政治部印发《回民问题》学习讨论材料,要求部队尊重回族,团结回族人民共同抗日。

6 月 3 日 西征红军红一军团,于阜城伏击战中一举歼灭马鸿宾部 6 个营,俘 1100 余人,马鸿宾率军退守固原、杨郎、三营地区。

6 月 10 日 根据军委指示,西方野战军决定右路军主力红 15 军团(暂缺 78 师)继续向西南推进,夺取小台子、萌城、豫旺县城及其以北地区,并以一部分兵力进占同心城;红 28 军同红 81 师及骑兵团组成中路军(又称北路军)担任夺取安边、定边等地。在南至薛壕口、小河畔,西至定边、盐池,北至绥远(今内蒙)地界、东与老根据地连接,在这一个大地区内进行赤化工作,并准备消灭敌人的增援部队。同时,为加强中路军实力,军委命令 81 师接替红 78 师围困安边打击援敌的任务,令红 78 师暂配属中路军向西发展,待完成夺取定边、盐池的任务后,再归回红 15 军团建制。

6 月上旬 西方野战军解放环县后,在毛居井的董家庄成立了固北县苏维埃政府,并指派当地群众王海忠任苏维埃政府主席。

6 月 11 日 西方野战军红 15 军团一部分占领同心城,红一军团主力进至固原以北的七营镇附近,切断宁夏通往陕、甘两省的大道,打破了马鸿宾部退守宁夏腹地的企图。

6 月 13 日 西方野战军左路军主力经毛居井进至七营镇附近,完成了西征第一阶段的作战任务。

6 月 16 日 红一军团二师在师长梁兴初、政委吴文玉(吴法宪)和政治部主任肖华率领下攻占豫旺堡。

6 月 19 日 红 15 军团 78 师将定边防务移交红 78 军,由韩先楚、崔田民率部进攻盐池县城。21 日,占领盐池县城,俘敌 200 余人,缴获各种枪 200 余支(挺),战马 200 余匹,击毙敌营长孙兆祥与警察局长。

6 月中旬 西方野战军左路军红一军团占领七营、黑城等地。进攻杨郎未果,退守清水河以东、三营以北地区,开展争取东北军和马鸿宾部的工作。

6 月 20 日 中共中央发出《关于东北军工作的指导原则》,指出“争取东北

PDF 文件使用 "pdfFactory Pro" 试用版本创建 www.fineprint.cn

军到抗日战线上来是我们的基本方针”,而争取东北军的关键是使之“拒绝执行蒋介石进攻苏区与红军的命令”“我们的目的是争取整个东北军”。中央的指示,为西方野战军进行抗日统一战线工作进一步明确了方向和任务。

同日 红一军团占领七营镇。

6月21日 红15军团75师解放王家团庄、同心城。敌民团被消灭,缴获步枪数十支,马百余匹,活捉敌区长、马鸿逵副官各一名,土豪数十人。红73师包围了下马关。

6月下旬 中共豫旺县工作委员会成立,书记邓国忠、副书记郝建山。工委成立后,着手发动群众,建立地方武装,组织群众团体。

6月26日 在西方野战军帮助下,盐池县城建立临时政权机构——盐池县城市革命委员会,王锡林任主席,袁兆瑞任副主席。

同日 中共盐池县委在环县河莲湾宣布成立。书记惠庆祺,组织部长王敬民,宣传部长王作元。随后,惠庆祺带领20多名干部到达盐池开展工作,建立民主政权。

6月27日 红15军团73师解放豫旺县城——下马关。俘敌营长以下200余人,缴获长短枪180余支,马150匹。

6月28日 红军围攻下马关以北四十里的韦州城。

6月29日 9名日本人和蒙、汉民各1人,骑骆驼抵定远营,并通知旗王府帮助准备房屋和征用民工修筑机场,声言要在定远营设立特务机关,王府劝阻无效。

7月5日 红15军团在豫旺县红城水地区击溃马鸿逵部新编第七师驻兵三个团另两个营的进攻,毙伤敌军300余人。此役之后,红军主动转移。

7月上旬 西方野战军司令员彭德怀,政治部主任刘晓,副总参谋长聂鹤亭随总指挥部进驻豫旺堡。

△ 红十五军团政治部在盐池县成立“作战抗日促进会”,会长韩宝善,副会长聂秉和,谢戬功,在军团政治部敌工部长唐天际带领下赴豫旺县开展工作。

△ 东北军骑兵第6师白凤翔和马鸿宾骑兵团马培清部相配合,向驻七营红军进攻,红军在阎家沟消灭东北军骑6师一个团,俘获大批人马。为了团结抗日,红军派肖华参谋长将所俘人马与枪支全部送还东北军。在此之前,左权将军

PDF 文件使用 "pdfFactory Pro" 试用版本创建 www.fineprint.cn

曾给马培清两次写信,晓以团结抗日救国大义,马培清表示,只要红军不主动进攻,他们绝不进攻红军。

7月14日 毛泽东致电彭德怀,提出《关于西征战役的作战原则》。内称:“一、在对敌两团以上兵力作战时,集中优势兵力,一举消灭之;二、在作战条件不具备时,可再引退些,把敌诱至有利条件下一举歼灭,这需要更多的忍耐性。同时,扩大与训练部队,使红军生息强大,造成将来战略上大举反攻之主要条件;三、对何柱国指挥进剿之全部东北军,宜决定消灭其一部,这样反有利于大局……”

7月中旬 西方野战军15军团78师驻红城水之233团组织伏击战,消灭马光宗、马全良部数百人,副团长彭仪隆牺牲。

△ 盐池县苏维埃政府成立。主席先后由袁兆瑞、马全、张常山担任。县城初解放时成立的城市革命委员会改称市苏维埃政府,王锡林仍担任苏维埃政府主席。随后又成立市委,白堂生任书记。

△ 中共中央派巡视团到定边、盐池了解情况和帮助工作。巡视团团长毛齐华,成员有总工会邓振照,妇联张育英(女),青年团揭俊勋,秦力生等。后来,秦力生留该县担任白区部(统战部)部长,揭俊勋为县青年团负责人。一个月后,其他同志返回中央。

△ 中华苏维埃人民共和国中央政府西北办事处国民经济部长毛泽民偕工矿科科长高登榜到定边、盐池视察,并组织人员广泛宣传党的经济政策,动员商店开门营业,农民进城买卖,外地商贩可自由出入贸易,法币、苏币同时使用,并帮助市苏维埃政府建立了全县第一个城区消费合作社。

△ 西方野战军解放盐池、同心等地后,马鸿逵十分惊慌,再次将原中共宁夏特支秘书李清华逮捕。

△ 陕北苏区和中共东北军工作委员会派中共党员刘培植、徐明、冯启贤、窦志安、张延平等到平凉、固原、西峰等地,开展抗日宣传和对张学良部队进行统战工作。

7月下旬 中共陕甘宁省委、省政府决定在今同心县东部地区即窑山以东建立豫旺县,并从红军部队抽调部分党员干部,组建中共豫旺县委和县苏维埃政府。县委设组织、宣传、统战、军事各部。书记刘昌汉、组织部长赵征璧、宣传部

PDF 文件使用 "pdfFactory Pro" 试用版本创建 www.fineprint.cn

长惠安民、统战部长丁显荣、军事部长朱子休,少共书记邓国忠。县苏维埃政府下设财政、粮食、保卫等部,由刘昌汉兼任主席,副主席陈月喜。

7月23日 日本特务横田碌带领3名日本浪人到达定远营,自行架设无线电台,旗王府多次劝告无效。是月,国民党中央军关麟征、杜聿明部进抵宁夏。关率一部开往阿拉善旗定远营,日本驻定远营特务机关闻讯仓皇撤走。

8月1日 西方野战军遵照中央军委指示,结束西征战役,进行休整,准备策应二、四方面军北上,实现红军三大主力会合。

8月2日 西方野战军占领惠安堡,成立惠安堡革命委员会,选一回民同胞当主席。此后,李家大庄、陈家大梁、吴家新庄、狼步掌、王家寺、王家庄匡、冯崾岘等地相继成立了革命委员会。

8月初 中共陕甘宁省委书记李富春到同心协助筹建豫海县回民自治政府。由李富春、王首道,程子华、唐天际、王柏栋、黄镇,杨奇清和马青年等人组成了筹备委员会。

8月6日,日本军方特务机关派羽山少校和石田三郎、熊田俊夫等人由临河出发赴宁夏"游历",实则进行特务活动。

8月9日 中共中央和西北办事处决定,大力开发花马池、定边打盐业,发展盐工,增加盐工工资,改善盐工生活,建立储盐场。

8月12日 中共中央与张学良等密商后,提出了夺取宁夏的作战计划。其要点是:第一,红一、二、四三个方面军配合东北军,打通苏联,巩固内部,出兵绥远,建立西北国防政府,以此推动全国统一战线的形成,实现全国规模抗战。第二,打通苏联,实现全国抗日战争,首先要造成西北抗日新局面。三个方面军会师甘北,12月开始,以一个方面军驻守陕甘宁苏区,其他两个方面军在结冰期西渡黄河,消灭马鸿逵部,占领宁夏,完成从北面打通苏联的任务。第三,巩固内部,形成陕、甘、宁、青四省的抗日革命新阶段。第四,东北军与红军联合组成抗日先锋军,出兵绥远,抵制日伪军的进攻,推动全国抗日运动的发展。第五,与南京政府谈判,逼蒋抗日,争取停止内战,联合抗日。

8月15日 中共中央组织部致信陕甘宁省委提出关于党内组织问题六条;一、要大量发展党员,吸收群众中的积极分子;二、区、乡行政领导要少而精;三、以3—5人组成支部干事会;四、区委常委一般的以区委书记、组织、宣传、区

PDF 文件使用 "pdfFactory Pro" 试用版本创建 www.fineprint.cn

苏党团书记、军事部长 5 人组成;五、按照战争环境与苏区巩固程度的不同,党的组织在庆阳、豫旺、固原、安边等县应采取全秘密方式,在环县、定边、赤安等县应采取半秘密方式,在党外则一律参加群众组织。陕甘宁党的重要任务是使党的工作能够活跃起来。

8 月 16 日~9 月 7 日 美国著名记者埃德加·斯诺和医生乔治·海德姆(后改名为马海德),在豫旺堡、下马关、吊堡子等地,采访西方野战军西征红军将士。8 月 19 日,西征红一军团四师师长李天佑、政委黄克诚、政治部主任舒同,从师部驻地毛居井写信给斯诺、马海德,对他们到苏区来参观表示热烈地欢迎,并特派卢仁灿专程送去上乘马二匹备用。8 月 22 日,西方野战军总指挥部和红一、红 15 军团指挥员,在同心县豫旺王家堡子召开欢迎国际友人斯诺、马海德的大会。彭德怀、李富春、聂荣臻、左权及红一军团政治部主任朱瑞等出席。在欢迎大会上,战士们表演了列队、刺杀、射击和进攻战术,骑兵表演了马术劈刀。斯诺将这些一一摄入照相机和电影摄影机,并发表了热情洋溢的演说。8 月 26 日,斯诺、马海德应军团长徐海东的邀请到红 15 军团驻地下马关进行采访。9 月 7 日,斯诺结束采访后回到保安县(今陕西志丹县)。后来,他写出《红星照耀下的中国》(即《西行漫记》)一书。

8 月 31 日 遵照党中央关于挺进西(安)兰(州)大道的指示,彭德怀司令员率西征红军总部由豫旺堡、同心城、黑城镇地区出发南下,向西兰公路挺进,直插甘肃静宁、会宁地区与二、四方面军会合。

8 月下旬 中共陕甘宁省委、省苏维埃政府在环县河连湾召开所属各县县委书记、县长联席会议。会议由省委书记李富春主持。主要议题是:一、做好宣传党的抗日主张,扩大红军影响,发动群众参加抗日救亡运动;二、做好打土豪、分田地,摧毁国民党反动组织、建立苏维埃政权工作;三、做好迎接二、四方面军的担架,粮物等筹备支援工作。

9 月 1 日 中共中央向党内发出《关于逼蒋抗日问题的指示》。

9 月 3 日 红一军团二师包围了马鸿宾部一个团,因敌被困无食充饥,红军给马军送去 200 只羊和一封解释红军政策的信,宣传中国人不打中国人,团结一致抗日的主张。下午 2 时,敌团后撤。彭德怀高兴地说:“这是统一战线斗争中的第一步”。

PDF 文件使用 "pdfFactory Pro" 试用版本创建 www.fineprint.cn

9月4日~5日 西方野战军政治部主任刘晓在李旺堡附近做回民工作时，马鸿宾部一个团要求红军派一个回民代表同他们谈话。刘晓遂写一封信并派红军中一回民同志前往该团。此后，该团给刘晓写回信，让红军派人给他们的师长谈，言明红军不打他们，他们也不打红军。

9月5日 彭德怀在吊堡子主持召开红一军团连以上干部会议。杨尚昆专程从瓦窑堡赶来传达中央指示。彭德怀就扩大发展抗日根据地，迎接二、四方面军，以及进一步加强抗日民族统一战线等问题讲话。徐海东、左权、聂荣臻等领导人出席会议。

9月9日 左路军红一军团组成特别支队，由聂荣臻率领向西兰大道挺进，策应二、四方面军行动。

9月11日 右路军红15军团组成特别支队向甘肃靖远、打拉池方向进击，策应二、四方面军北上。

9月12日 蒋介石命令胡宗南率部阻止红军北上，同时命令马鸿逵部和何柱国部夹击西方野战军主力。红15军团第73师一个步兵团和骑兵第三团组成红一军团特别支队，在海原县郑旗堡击溃敌人3个营，并占领郑旗堡。

9月13日 中央军委提出静(宁)会(宁)战役计划，指出红一方面军以一部分兵力向西兰大道静会段挺进；红四方面军迅速北进，先敌占领静宁、会宁、隆德、定西等地，控制西兰大道，同南下的红一方面军夹击向甘肃运动的胡宗南部；红二方面军在甘南和陕西西南部活动，以一部兵力直出宝鸡以东地区，牵制与侧击胡宗南部，进而完成三个方面军提前会师的任务。

9月14日 党中央致电朱德、张国焘、任弼时，确定在两个月后首先占领宁夏，取得国际帮助之后，再分兵略取甘西的方针。令四方面军主力立即占领隆德、静宁、会宁、通渭地区控制西兰大道，与一方面军在固原西部、硝石河地区之部队相机靠近，阻止胡宗南部西进并相机打击之。在10月或11月初进取靖远、中卫一线，以便12月渡河夺取宁夏南部。同时电令彭德怀所率一方面军用全力准备宁夏工作。

同日 红一军团特别支队攻占甘肃隆德(今属宁夏)之硝河城、将台堡等村镇。

9月15日 毛泽东致电彭德怀，指示聂荣臻部直下静宁、隆德间策应四方

PDF 文件使用 "pdfFactory Pro" 试用版本创建 www.fineprint.cn

面军,尔后迫近固原、瓦亭一线活动,使该线之敌不敢冒然北进。

9月16日 中央军委电告二、四方面军:“胡宗南大部已到西安,现陆续西进,胡本人亦到西安。”指示“四方面军宜迅速进占隆、静大道,否则将被截断”。

同日 红一军团第二、第四师和15军团75师等部在海原县韩府湾地区基本歼灭敌第6师第17、18团,击溃敌35师105旅两个营。同时,红一方面军主力还在固原七营歼敌骑兵第六师两个团的大部。

9月17日 张国焘致电中央,提出四方面军出至甘北继续进甘西的主张。19日,中央复电张国焘时指出:“夺取宁夏,打通苏联,不论从红军发展上,从全国统一战线在西北的新局面上,还是从军事作战部署上来看,都是决定的一环。而在当前,拒止胡敌把一、四两方面军隔开,又是决定的一环。”27日,中央军委明令四方面军放弃西渡迅即北上,向会宁地区汇集。28日,张国焘不得不放弃西进计划,于是日发布“迅夺兰西大道,会同一方面军打击胡敌”的《通(渭)庄(浪)静(宁)会(宁)战役计划》,提出红四方面军进击通渭、庄浪、静宁、会宁、界石铺地区,争取与红一方面军会合,消灭胡宗南西进部队,巩固扩大陕甘宁抗日根据地,争取抗日友军,接通苏联的行动纲领。

同日 毛泽东致电彭德怀称:“胡宗南全部到西安,正陆续西运甚速。”指示:“在一两日内,由聂荣臻率第一师控制静宁、隆德要道,滞阻胡敌西进,以利四方面军北出界石铺大道。”

9月18日 红军部队与驻固原县杨郎镇的东北军105师组织联欢,纪念九·一八事变六周年。红一军团政治部主任朱瑞率部队参加了联欢会。会后,双方签定了一个局部停战协定。

9月21日 中共中央致电红二、四方面军,同意二方面军意见,由毛泽东、王稼祥、彭德怀、朱德、张国焘、陈昌浩六人组成军委主席团,统一指挥三个方面军作战。

9月22日 为了夺取宁夏,中央组织部部长李维汉(罗迈)遵照中共中央的指示到定边组织“中共定边工作委员会”。李维汉任书记,宋任穷(驻防军政治委员),宋时轮(驻防军司令)、高岗、贾拓夫为委员。定边、盐池两县密切配合,做了一些准备工作:商定了白区工作计划;查明了吴忠渡河点和攻城有关的一些情况;组织了回民游击队;为团结哥老会开了香堂。还在内蒙伊克昭盟做了一些

PDF 文件使用 "pdfFactory Pro" 试用版本创建 www.fineprint.cn

工作。后因情况变化,宁夏战役计划取消,工委宣告结束。

同日 日本14架飞机满载军火,自多伦飞抵宁夏额济纳旗红沙沟。

9月30日 西方野战军左、右两路纵队,向会宁、通渭一带推进。红15军团直属骑兵团组成独立支队,当晚由宁夏同心城出发,长途奔袭甘肃会宁县城,接应红四方面军。

是月 为实现西北地区各民族的大联合,开展宁夏、伊盟地区的工作,中共中央指示在定边成立"中共少数民族工作委员会"。主任李维汉,后改称书记由高岗担任。下设蒙民部驻定边,回民部驻盐池。回民部长先后由贾拓夫、秦力生、杨一木担任,主要负责宁夏敌情及宣传工作。

△ 西征胜利结束后,中共中央把陕甘省苏区扩大为陕甘宁省苏区,下辖赤安、华池、曲子、环县、靖边、赤庆、固北、豫旺、豫海、定边、安边和盐池等县。省委书记李富春、省苏维埃政府主席马锡五率省委机关驻环县河连湾村。

△ 为了进一步巩固和扩大革命根据地,中共陕甘宁省委决定,正式成立中共固北县委和固北县苏维埃政府。任命陈德政为县委书记,张敏珍为苏维埃政府主席。刘孔雀为组织部长,康雄世为财政科长,白明昌任团委书记。下辖毛井区、庙儿掌区、车道区、草庙区、二龙山区。

△ 红29军解放了固原县东部的三岔(后划归甘肃省环县)、殷家城、孟庄、马渠等村镇。中共陕甘宁省委派李廷序、袁廷宝等组建了中共固原县工作委员会,书记李廷序,驻地三岔,主要负责开辟固原、镇原一带新区工作,并筹建中共固原县委,李廷序带领干部和部分武装人员到达三岔后,首先建立了三岔区苏维埃政府,领导群众打土豪,分田地,开展土地革命斗争。

△ 中共北平地下党员尚钺(原名尚崇武,化名尚健庵,河南省罗山县人。1927年9月6日入党)。因中共北平市委遭到破坏失去组织关系,为躲避国民党通缉和寻找党组织,到宁夏中卫中学任教。

△ 西方野战军派张万年、徐步起到固原(今彭阳)县虎家小园子,先后秘密接收虎克敏、王克俭、王国政、虎克贵等5人入党,并于同年12月成立了虎家小园子党支部。

10月1日 红15军团骑兵团在团长兼政委夏云飞带领下,顺利绕过海原县城向会宁县城进发,于次日黎明一举击溃国民党新一军十一旅一部,攻占会

PDF 文件使用 "pdfFactory Pro" 试用版本创建 www.fineprint.cn

宁城。

10 月 2 日 红 15 军团 73 师等部从同心王家团庄出发,经海原、干盐池、打拉池去会宁,配合 15 军团直属骑兵团作战。

10 月 4 日 西方野战军司令部在彭德怀率领下,进占打拉池。随后,徐海东,程子华率十五军团来到打拉池。

10 月 4 日~6 日 中央军委多次致电朱德、张国焘及红四方面军领导人,指出目前的方针是利用时间休整,准备十一月开始执行夺取宁夏的任务,同意红四方面军以一个军进至靖远、中卫地段准备渡河事宜,其主力在西兰公路静会段滞阻南线敌人北进,掩护红二方面军北上。

5 日 毛泽东、周恩来致电张学良,再次申明中国共产党"停止内战,一直抗日"的主张,提出只要国民党不进攻红军,红军首先停止向国民党军队的攻击,并请将此意见转达蒋介石。

10 月 10 日 中共中央、中华苏维埃中央政府、中央军事委员会联合发出《中央为庆祝一、二、四方面军大会合通电》,向红军领导人及全体指战员致以热烈的祝贺和慰问。《通电》预示了国内形势的发展,指明了党和红军今后的任务。号召全军做全国人民的模范,做抗战的模范,努力争取一切国民党军队加入抗日民族统一战线,开通抗日前进道路,扩大抗日根据地,为保卫西北而战,为保卫华北而战,为保卫全国而战,为收复失地、联合各党各派各界驱逐日本帝国主义出中国而战。

同日 黄昏,红一、二、四方面军在会宁县城文庙隆重举行庆祝红军三大主力胜利会师联欢大会,会上宣读了中央的上述《通电》,朱德和徐向前、陈昌浩、陈赓等在会上讲了话。

10 月 11 日 中共中央和中央军委发出《十月份作战纲领》,向全军提出新的战斗任务,要求红军经过短期的休整和准备之后,集中主力向北发展,夺取宁夏,扩大以陕甘宁边区为中心的根据地。为实现这一战略任务,中央军委指示,红一方面军向同心城、豫旺堡地区集结;红二方面军转至黄河以东的静宁、隆德县以北的地区休整;红四方面军以一个军率造船技术部队,迅速进至靖远、中卫地段,选择有利于攻击中卫与靖远之渡河点加紧造船;四方面军余部则在通渭、马营、静宁、会宁地区休整,并形成扇形防御,迟滞敌军前进。待到 11 月 10 日以

PDF 文件使用 "pdfFactory Pro" 试用版本创建 www.fineprint.cn

前完成战役的各项准备工作之后，即以红一方面军主力和红四方面军的三个军向宁夏进攻。红四方面军的另两个军和红二方面军全部向南防御，阻敌北援，必要时抽一部参加夺取宁夏的战役。

10月13日 毛泽东致电彭德怀，要求按《十月份作战纲领》制定宁夏战役计划的纲要。要求纲要在与朱德、张国焘面商后，提请中央军委批准。另外，还指示派一负责人带电台到黄河边，协助四方面军渡河的行动。

10月16日 张国焘又致电中央军委。主张30军和9军渡河后，主力西向兰州，永登一带活动，仅以三个团以上的兵力向宁夏中卫进击。中央军委领导人发电重申，目前我军基本方针是争取时间休整和作好进攻宁夏的准备。

同日 红二方面军进至六盘山下，遭到敌军步兵、骑兵和飞机的联合攻击。我红4师12团奉命担负阻击任务，与敌血战两日两夜，固守阵地，直到主力部队安全通过六盘山，才于傍晚撤出阵地，兼程北上。

10月17日 被西方野战军围困于李旺之敌一个团，经与东北军谈判达成协议，让其和平撤退。

10月18日 红二方面军右纵队到达会宁老君坡，同一方面军第2师5团会师。左纵队沿义岗川，经静宁向西吉将台前进。

10月20日 红军总司令部和第四军、第31军撤离会宁县城去打拉池。

10月20日~22日 陕甘宁省豫海县回民自治代表大会在同心城清真大寺举行，来自各区乡及回民独立师的220余名代表和100多名旁听群众共300余人参加大会。会议代表中除回族外，还有汉族代表25人。大会讨论通过了《西北形势和全国民族解放运动的任务决议》《告陕甘宁青新等以及全中国的回族同胞书》《豫海回民自治政府的组织及工作条例》《为处理债息暂行条例》等条例以及自治政府的有关决议，通过致马鸿逵、马鸿宾宁夏当局的信，并决定立即建立废除高利贷委员会，开展清查极受群众痛恨的高利贷剥削行为。大会表决通过马和福等37人为执行委员，组成了回民自治政府领导机构。政府的领导人有：主席马和福（回族），副主席李存德（回民），保卫部长杨奇清（汉族，红军代表），军事部长马青年（回族，红军代表），青工部长贺崇华（汉族），少共书记韩民栋（汉族）。启用刻有中国共产党党徽和中文、阿拉伯文两种文字的政府印章。会后回民自治政府办公地点迁至同心城以南15公里的王家团庄。自治政府下设军

PDF 文件使用 "pdfFactory Pro" 试用版本创建 www.fineprint.cn

事、文化、土地、财政、保卫等部门,同时组建了区、乡自治政府,下辖半个城、王家团庄、马家河湾、窑山、李旺、高崖等7个区。

豫海县回民自治政府成立后,中共陕甘宁省委从中央党校抽调部分党员干部,组成中共豫海县委,书记贺恩宽(贺旭东),组织部长韩效忠,少共书记韩民栋。

10月21日 红一方面军1军1师和15军团在海原地区与胡宗南三个师发生战斗,牵制了敌人,保障了红二、四方面军左翼安全。

10月22日 红二方面军右纵队到达公易镇,总指挥贺龙率左纵队到达静宁(今西吉)将台堡、兴隆镇与红一方面军第二师会师。左权、聂荣臻、邓小平同贺龙、任弼时、关向应、刘伯承会面。23日,红二方面军红6军团到达兴隆镇,与在此等候迎接的红1方面军第一师会合。至此,红军一、二、四三大主力历经艰难困苦,浴血奋斗,终于胜利会师,长达两年之久的长征胜利结束。

10月23日 彭德怀致电毛泽东,提出《关于宁夏战役的部署》。同日下午,朱德、张国焘率红军总部及第4、第31军到达打拉池,同彭德怀率领的西方野战军总部会合。朱德、张国焘、彭德怀、徐海东等举行会晤,商讨宁夏战役计划。

10月24日 中央军委致电红军总部,同意彭德怀23日9时电报之宁夏战役计划。

10月25日 朱德、张国焘、彭德怀联合致电中央军委和红二、四方面军,提出继续执行宁夏战役计划。红四方面军主力应速渡黄河,抢占一条山、五佛寺、永登、红城堡一带要点;红二方面军主力组成钳制部队在将台堡、赵化川一带活动,吸引敌人;红一方面军主力则集结于同心城一带,准备渡河,以占领宁夏,扩大和巩固陕甘宁边区,接通苏联,争取抗日统一战线的形成。

同日 豫海县回民自治政府发出《告北圈子四周围同胞书》的布告,要求各区、乡组织回民解放会,积极响应政府号召捐粮捐款,支援红军,团结一致,共同抗日。

10月27日 中央军委得知九军已西渡黄河,急电张国焘,指出目前作战重点,系速破南敌,停止敌之追击。指示红四方面军除30军、9军及指挥部已过河外,其余各部停止过河。并部署已过河的部队"以一个军向中卫延伸,一个军

PDF 文件使用 "pdfFactory Pro" 试用版本创建 www.fineprint.cn

准备争取战略要地定远营;“四、三十一两军即以一部逐渐迟滞敌人,准备于郭城驿附近与敌决战,消灭敌之突进部队,而停止其前进”。

10 月 28 日 中共中央、中央军委致电红军各部及一、二、四方面军首长、政治部主任指出:“目前我们正处在转变关头, 三个方面军紧靠作战则有利,分散作战则削弱,有受敌人隔断并各个击破之虞。”并强调除第 9 军、30 军照朱、张电示执行外,其余各部“以坚决击破南敌为目的,务必消灭其进攻部队之一部或大部,根本停止其追击。”

同日 彭德怀致电中央军委,提出海(原)、打(拉池)战役计划,中央军委复电同意。要求全军深入动员,坚决消灭南敌,并任命彭德怀为前敌总指挥兼政治委员,刘伯承为参谋长,统一指挥海、打战役。由于张国焘将第 4、第 31 军调离前敌总指挥部指定作战地域,并命令第五军在河东之一部又渡过黄河,致使西方野战军、红二方面军右翼暴露,被迫向东转移,海(原)、打(拉池)战役计划未能实现。

10 月 29 日 前敌总指挥兼政委彭德怀下达《关于各兵团集中、协同消灭胡敌的命令》。

同日 红二方面军拟向东北前进,经曹家洼、通过敌海原县与黑城之间的封锁线,前卫四师在曹家洼、脱烈堡冲过封锁线后,曹家洼、脱烈堡又被敌占领,主力改向西北行进。总指挥部和 2 军团 6 师由杨明堡一线到达红井子及其附近。6 军团由冯家庄经杨明堡、鸭儿湾到达相洞川。32 军在杨明堡西南的红羊场与胡宗南一师接触后,到达干盐池、古西安州之间,行军纵队两翼后尾都有敌人接近,并有敌机轰炸,刘伯承参谋长被炸伤。

10 月 30 日 南敌中路追击部队关麟征 25 师突进靖远、控制了黄河东岸,隔断了河东红军增援宁夏的道路以及与河西部队的联系。

10 月 31 日 蒋介石发布总攻命令,胡宗南、王均、毛炳文等部加紧进攻红军,胡宗南第一军孤军深入豫旺地区,分三路追击红军。

是月 西方野战军解放固原县东部地区后,陕甘宁省委派曲子县委书记李廷序率工作人员和 30 多名武装力量到三岔区筹建固原县委, 成立了中共三岔区工委,在麻子沟圈、城阻、红河、石家沟口一带开展工作,先后成立了三岔、麻子沟圈、马渠三个区委。

PDF 文件使用 "pdfFactory Pro" 试用版本创建 www.fineprint.cn

△　西方野战军在虎家小园子建立了苏维埃政权，王克俭当选为主席，虎克敏为副主席兼文书，下设土地、武装、政治、粮秣和调解委员。

△　日军飞机多次飞往阿拉善旗等地进行侦察，并不断在定远营降落，装卸军用物资。同时又有日本人马善三郎、佐藤龙雄等，到阿拉善左旗“游历”。

△　蒋介石乘飞机第二次来宁，宋美龄及张学良同行，重弹“攘外必先安内”反共论调，部署“剿共”事宜。

△　奉蒋介石指令，马鸿逵在金积、灵武地区大修“防共”碉堡线，开展强行并村、坚壁清野活动，并在海原县兴仁堡至鄂托克旗新召地区的1000公里内，布防马部各军，对陕北红区实行武装封锁。

11月1日　彭德怀同朱德、张国焘、贺龙、任弼时在海原县关桥堡会商，决定在海原、打拉池大道以北寻找战机，消灭胡宗南两三个师，以停止其追击，继续执行宁夏战役计划。并根据军委指示，确定三个方面军由前敌总指挥部统一指挥(后因情况变化，宁夏战役计划没能实施)。时任共产国际代表的林育英(张浩)分别会见张国焘、朱德、任弼时、贺龙与彭德怀等，传达党中央指示，并沟通关系。

11月8日　中共中央和中央军委根据情况变化，认为宁夏战役计划暂时无执行之可能。于是日致电红军总部和前敌总指挥部，提出《作战新计划》：(一)三个方面军主力于11月份在关桥堡至金积、灵武之间作战，求得一二个战役消灭敌之一部，争取休息，并将敌引至石嘴山一带。(二)12月份上旬以后分两路出动，经陇东地区进入陕西，于适当时机再渡黄河入晋，寻求直接对日作战，或在晋、冀、鲁、豫、皖、鄂、陕、甘等省机动作战，以争取统一战线的形成。(三)四方面军西路军在河西一带创立根据地，以直接打通远方为任务。

11月上旬　西方野战军，红二、四方面军会集同心城，并在西门外河滩上召开军民联欢大会。朱德、张国焘、彭德怀、贺龙、关向应、肖克及豫海县回民自治政府主席马和福参加了大会，朱德等领导同志讲了话。

11月10日　中央正式命令河西部队(30军、9军、5军)组成西路军，批准成立西路军军政委员会，主席兼政委陈昌浩，副主席兼总指挥徐向前，副总指挥王树声，参谋长李特，政治部主任李卓然。

11月14日　红一方面军进抵豫旺堡以东，红四方面军进抵豫旺县书州地

PDF 文件使用 "pdfFactory Pro" 试用版本创建 www.fineprint.cn

区,红二方面军由豫旺县移至甘肃环县北部,准备参加山城堡战役。

同日 国民党东北军和马鸿宾部侵占固北县的梨花嘴地区,固北县党政干部撤离董家庄向东转移,撤至河连湾,后奉陕甘宁省委指示在铁边县搞筹粮支前工作。

11月15日 中央军委来电指出,目前中心是打破敌之进攻,然后才能开展局面,才有利于统一战线,并指示:"以洪德城为中心,豫旺县、盐池、环县之三角地区,最利于我们作战。"军委指令:红一方面军主力和红四方面军两个军,"应即在豫旺县城以东,向山城堡靠近,集全力准备打第一仗,消灭敌之北路纵队。""二方面军到环县附近休息,准备打第二仗主力"。

同日 前敌总指挥彭德怀下达《关于敌情及我各军团分途向指定地区集中及其部署的指示》,命令各部18日前完成向山城堡一带集结的任务。

△ 中共豫海县委机关随军撤到河连湾,人员由陕甘宁省另行分配工作,县委撤销。

11月16日 中央军委发出《关于坚决消灭侵略苏区之胡宗南部的指示》,指出:"胡宗南孤军深入,长驱直进,侵略苏区,反对红军抗日救国,我一、二、四方面军有全力消灭该敌之任务。"要求各级军政首长立即开展政治动员,号召全体指战员一致努力,消灭胡宗南,开展新局面。

11月17日 红四方面军4军、31军诱敌于萌城地区(今盐池县境内与甘肃环县交界处)伏击胡宗南第1师第2旅,毙敌团长以下600余人,俘敌一部,击落敌机一架,并缴获一批枪支、弹药和其它军用物资。此役中,4军10师政治部主任彭瑞珍、93师279团团长高廷成等壮烈牺牲。

11月18日 毛泽东、朱德、张国焘、周恩来、彭德怀、贺龙、任弼时联合发出《关于粉碎蒋介石进攻的决战动员令》,号召全军指战员不怕疲劳,勇敢冲锋,多捉俘虏,多缴枪炮,粉碎敌人的进攻。

11月19日 周恩来、任弼时、彭德怀等在山城堡召集各参战部队首长开会,部署山城堡战斗。

11月20日 胡宗南部第78师丁德隆部进占山城堡等地。

11月21日 下午,待国民党78师大部进入山城堡地区后,在红二方面军的配合下,红一方面军第1、第15军团,红四方面军第4、31军向敌人发起猛烈

PDF 文件使用 "pdfFactory Pro" 试用版本创建 www.fineprint.cn

进攻。黄昏时,敌军向山城堡以北溃退,红军进占山城堡并转入追击,经一夜激战,于22日上午结束战斗,歼敌232旅全部及234旅两个团。红2师5团政委陈雄壮烈牺牲,红28军击溃了向盐池、定边进犯的胡宗南部第1旅。至此,红一、二、四方面军同心协力,英勇作战,取得了山城堡战斗的胜利。

11月22日 中国共产党中央委员会、中华苏维埃中央政府、中央革命军事委员会联合签署,向全军和全苏区人民发出《为各方面军歼胡敌一旅通电》,祝贺一、二、四方面军联合作战,取得山城堡战斗的伟大胜利。号召全体红军将士要更加团结,吃苦耐劳,执行革命,勇敢战斗。号召全苏区人民要帮助红军输送粮食,搬运伤员和战利品,为保卫和扩大根据地而战。

11月23日 前敌总指挥部在山城堡召集红一、二、四方面军团以上干部会议,总结山城堡战斗经验及教训。此后,朱德、张国焘率红军总部于12月2日到达党中央驻地陕北保安。彭德怀、任弼时率前敌总指挥部和红一、二、四方面军转移到庆阳、合水、正宁、宁县等地,有力地保卫了陕甘苏区,促进了抗日民族统一战线的形成。

12月7日 中央革命军事委员会组成,委员23人,毛泽东任主席,周恩来、张国焘任副主席。

12月12日 以张学良为首的国民党东北军和以杨虎城为首的国民党第十七路军联合举行兵谏,扣留蒋介石,发动了著名的西安事变。要求立即停止内战,团结一致抗击日本帝国主义的对华武装侵略。马鸿宾将部队撤至黑城子、同心城一带观变,张学良请其赴西安开会商议,马推辞未去。

12月16日 马鸿逵通电南京政府,主张讨伐张、杨“叛逆行为”。同时致电张学良,“责令”张立即护送蒋介石回南京。

12月19日 马鸿逵又致电杨虎城,劝杨“解甲待罪”。

12月26日 西安事变和平解决,马鸿逵在省城举行军民大会和游行活动,庆祝蒋介石安全返回南京。

12月下旬 陕甘宁省党政机关由河连湾迁至曲子镇。省委组织50多人的工作团,分赴驿马关、合水、镇原、三岔、固原等地建党的组织,发动群众,开展统一战线工作。

同月 吴忠堡回族农民马怀蔺(原名马相如)、金三寿等人冲破敌人封锁

PDF 文件使用 "pdfFactory Pro" 试用版本创建 www.fineprint.cn

线,到定边参加红军。中央少数民族委员会和三边特委对他们表示欢迎。并派人护送至保安县。毛泽东接见他们后,鼓励马怀蔺组织起一支地方人民武装。是年冬,西北方面军第一路游击大队建立,司令员马怀蔺、政委李静波,金三寿任司令部管理科长,下辖两个支队,四支队队长马华堂,五支队队长马宗标。

△　中共固原县委先后在石家沟口等近10个乡村建立抗敌后援会，开展统一战线的宣传和支前工作。

是年　入冬以来,在三边地委和代理书记罗迈(李维汉)的直接指导下,盐池县人民开展打土豪、分田地、没收地主浮财和给农民分发土地证的工作,至次年春顺利结束。

1937年

1月1日　中央军委主席团发出红军停止向中央军及马鸿逵部进攻指示。

1月　红军32军、28军移驻固原县东部的草庙、石家沟口一带。随后,固北县党政干部返回原地继续开展工作。这时固北县辖车道、毛井、庙儿掌三个巩固区和草庙、二龙山两个游击区,共设有5个中共区委,县党政机关先设在董家庄的三条俭,后迁至车道区苦水掌。

中共固原工委工作向南扩展,建立了中共马渠区委和区苏维埃政府,并开辟了麻子沟圈统战区。根据形势发展和统战工作需要,中共固原工委对外以“三岔人民抗日救国委员会”名义出现,李廷序任主任,统一领导三岔、马渠两个解放区和麻子沟圈统战区的工作。

1月中旬　中共中央及中华苏维埃共和国临时中央政府由保安（今志丹县)迁驻延安。

2月18日　天津《大公报》连载范长江《宁夏进入记》《陕北之行》等通讯,轰动各界。

2月27日　中央军委主席团鉴于红军西路军处于危局，即日就关于组织援西军问题致电彭德怀、任弼时:“决定援西军以4军、31军、28军、32军及骑兵团组成,以刘伯承为司令员,张浩为政委,左权为参谋长,刘晓为政治部主任”。彭、任接电后,立即命令援西军日夜兼程前进。

PDF 文件使用 "pdfFactory Pro" 试用版本创建 www.fineprint.cn

2 月　党中央为以实际行动推动国民党中央政府团结抗日，主动将陕甘宁苏区改为陕甘宁特区，下辖环庆、三边、关中、延属 4 个分区和陇东统战区。

同月　豫海县回民自治政府主席马和福，在红军向东转移时，因未及时接到随军转移通知，带领县游击大队 20 多名战士继续坚持斗争，后在回豫旺途中，由于坏人告密，遭反动民团头子锁有智抓捕，被押送到国民党宁夏省党部。4 月 3 日被敌杀害于同心城西门外，时年 45 岁。

△　蒋介石以马鸿逵在“西安事变”中电讨张、杨和拥护“中央”有功，将宁夏新七师番号改为陆军 168 师的正式番号，另增编 1 个独立旅。

3 月 4 日　党中央致电西路军军政委员会，告知已增派援西军的消息。中旬，援救红军西路军的部队，在刘伯承、张浩率领下急速西进，途中，得知西路军已在河西走廊一带失败的消息，按中央军委指示，援西军就地停止待命。随后，便派人四处进行收容西路军失散人员的工作。

3 月 10 日~25 日　巴黎《救国时报》连载陈志华《抗日红军在西北大汇合》一文，作者在文中介绍了“三个方面军的红军在西北大汇合的盛举”。

3 月　固原彭阳地区的石家沟口、红河、白阳城、上王堡子崾岘、任湾、二郎山、草庙、麻子沟圈先后成立抗敌后援会，开展抗日民族统一战线宣传和支前工作。

同月　被宁夏当局逮捕入狱的原中共宁夏特支兵运委员雷鼎三、秘书李清华及进步青年邵惠群被驱逐出境，武装押送到包头后释放。

△　马鸿逵将全省划分为 3 个保甲指导区：宁夏、宁朔、平罗 3 县为第一区；金积、灵武 2 县和吴忠镇为第二区；中宁、中卫 2 县为第三区。分别委派保甲指导员专办保甲工作。同年 5 月，宁夏省政府颁布《宁夏省整顿保甲办法》，将原保甲组织改为联保主任制，区以下各乡保甲行政统一于联保主任。

春　在定边、环县交界处新建立定环县。豫旺县党政干部参加定环县工作，中共豫旺县委和县苏维埃政府宣告结束。

4 月 12 日~17 日　西北青年救国会代表会议第一次会议在延安召开，到会代表 300 多人，来自河北、东北、山西、陕西、甘肃、宁夏等地。

5 月　宁夏、陕西、山西、内蒙、甘肃等省旅平青年 120 人在北平召开代表会议，一致决议组织西北青年救国会，并决定加入全国各界救国会联合会。

PDF 文件使用 "pdfFactory Pro" 试用版本创建 www.fineprint.cn

△　刘景范任中共陕甘宁省委书记。

7月7日　日本侵略军制造七七事变,发动旨在灭亡中国的侵略战争。中国人民抗日战争全面爆发。

同日　宁夏省政府派员赴额济纳旗,破获日本特务机关1处,捕获日本间谍江崎寿夫、大西俊仁、松本平八郎、横田等13人,以及汉奸5人。9月14日,经甘肃省军事审判厅审理后,在兰州全部处决。

7月8日　中共中央发表《中国共产党为日寇进攻卢沟桥通电》。

7月14日　中央军委主席团主席毛泽东发布《关于红军改编开赴抗日前线的命令》。

7月15日　中共中央将《中国共产党为公布国共合作宣言》交付国民党,约定由国民政府发表。《宣言》提出了以发动全民族抗战、实行民主政治、改善人民生活等项主张为国共合作的基础,提出了中国共产党适应新形势的基本政策。

7月17日　中共中央委派周恩来、博古(秦邦宪)、林伯渠前往庐山,同蒋介石、邵力子、张冲进行谈判,督促国民党政府实行抗战。通过谈判,国民政府公开承认中共领导的陕甘宁边区。

7月20日　国民政府西北考察团特别组成员白寿彝等一行14人抵达宁夏省垣,开始对宁夏社会状况、民族宗教、民俗风情、经济建设、文化教育等进行考察。

7月23日　中共中央发表《中国共产党为日本帝国主义进攻华北第二次宣言》。

7月中旬　宁夏实验小学师生举行声势浩大的抗日提灯游行,灯上写着"打倒日本帝国主义""要求南京政府对日宣战""保卫华北,收复东北"等抗日口号。是为宁夏第一次大规模的抗日宣传活动。

7月　中共盐池县第一次代表大会召开。出席代表78人,代表全县200多名共产党员。会期5天,陕甘宁省派组织部长罗梓铭、内政部长王子宜参加指导会议。会议选举王敬民为县委书记,朱海山、刘生义、郭文庆为出席庆环特区党代表。

同月　固北县的县、区、乡三级苏维埃政府改为抗日民主政府,属陕甘宁特

PDF 文件使用 "pdfFactory Pro" 试用版本创建 www.fineprint.cn

区庆环分区管辖。

△　在陇东特委成立后,中共固原工委改为中共固原县委,李廷序任县委书记,刘文山为副书记。同时,原三岔抗日救国会改为三岔抗敌后援会。固原县委书记李廷序对外以三岔抗敌后援会主任名义领导各项工作。1938 年 1 月,中共固原县委书记李廷序调任陇东地委(前为庆环分区)组织部副部长,县委工作由副书记刘文山主持。

8 月 14 日　国民政府发表《自卫抗战声明书》宣言,全民抗战开始。

8 月 15 日　毛泽东电告谢觉哉,中国工农红军即将改编为国民革命军第八路军,指示要加强回民工作,可成立回民协会等类组织。

8 月 25 日　中共中央军事委员会发布改编红军命令,将中国工农红军改编为国民革命军第八路军(9 月改称第十八集团军),下辖 3 个师。8 月底至 9 月初,八路军主力东渡黄河,开赴抗日前线。

8 月下旬　中共中央统战部联络局副局长张子华,以八路军总参谋部、周恩来副主席秘书身份来宁,同马鸿逵商谈改善红军同马鸿逵军队的关系,联合抗日和建立统一战线等事宜,推动宁夏地区抗日民族统一战线工作,并交涉在宁夏省城设立八路军办事处、释放红军被俘人员以及边界等有关问题。同时还会见了时任国民党宁夏省党部组织科长袁金璋等人。

8 月　由汪达之组织的少年抗战团体——新安少年长途修学旅行团(简称“新安旅行团”)一行 15 人在团务总干事徐志贯及其成员稽钰、朱金山等带领下,经包头来到宁夏,实践其“生活即教育,社会即学校”的新教育主张,沿途在石嘴山、平罗、黄渠桥和宁夏省城等地进行抗日宣传活动。10 月 16 日,汪达之在银川作“全国同胞为什么都要抗日”的演讲。21 日,新安旅行团离开宁夏南进甘肃兰州。旅行团在宁夏进行抗日宣传活动 49 天。

同月　根据中共中央和陕甘宁边区政府指示,盐池县“少共”(青年团)组织改名为“青年救国会”。

9 月 1 日　陕甘宁边区政府颁布《救国公粮征收条例》,决定从 11 月开始征收救国公粮。

9 月 22 日　国民党中央通讯社发表《中国共产党为公布国共合作宣言》,蒋介石于次日在庐山发表谈话,实际承认中共合法地位。至此,以国共两党合作

PDF 文件使用 "pdfFactory Pro" 试用版本创建 www.fineprint.cn

为基础的抗日民族统一战线正式形成。

9 月 根据国共谈判口头达成的协议，中共中央将陕甘宁革命根据地的苏维埃政府正式改为陕甘宁边区政府，林伯渠任主席、张国焘任副主席。边区政府辖陕西，甘肃、宁夏三省的 23 个县，首府设在延安。随后各地苏维埃政府均改为抗日民主政府。

同月 由于八路军驻兰州办事处的设立，中共甘肃省工作委员会亦在兰州重新建立，各级组织逐渐扩大到全省各地区。固原、海原等地先后建立了中共地下组织。

△ 中华苏维埃中央政府机关报《新中华报》改为陕甘宁边区政府机关报，并改用铅印出版。

10 月 11 日 杨一木就回民工作致信罗迈（李维汉），谈了回民工作的现状，并提出和反映了 7 个方面的问题，请党中央和边区党委讨论后给予答复。

10 月 19 日 陕甘宁边区政府颁布《抗日自卫军组织条例》。规定了抗日自卫军的性质、任务、队员条件、编制以及组织领导等问题。

10 月 中共中央决定建立中共宁夏工作委员会和绥蒙工作委员会，分别开展党在宁夏和绥远伊克昭盟地区的工作。杨一木、李仰南先后任宁夏工委书记，苏文（即陆平）等为委员。宁夏工委的任务是宣传发动宁夏广大群众，组织力量，逼马鸿逵抗日；一旦日寇占领宁夏，立即开展游击战争。

同月 马鸿逵以抗日为名，在宁夏大规模征兵，采取“三丁抽一、五丁抽二”的办法，共计征兵近万人。

△ 国民党军事委员会第八战区司令长官部在兰州成立，蒋介石兼任司令长官，朱绍良任副司令长官。不久后，朱绍良任司令长官，马鸿逵等任副司令长官。第八战区管辖甘肃、宁夏、青海、绥远 4 省军务。

△ 盐池县苏维埃政府改为盐池县抗日民主政府，并与国民党盐池县政府（驻惠安堡）协商划定了行政区域界线。

△ 固北县召开第一届参议会，选举产生了固北县抗日民主政府，阎志遵当选为县长。

△ 日军占领包头，宁夏与包头间的水陆交通中断。

△ 宁夏省各界后援会成立，后改组为宁夏省民众抗敌后援会。

PDF 文件使用 "pdfFactory Pro" 试用版本创建 www.fineprint.cn

11 月 5 日　日军 7 架飞机空袭宁夏省城南北大街，全市毫无防备，人民群众伤亡惨重。

11 月 15 日　陕甘宁边区政府公布由边区主席林伯渠、边区保安处长周兴签署的《出入边区边境护照使用条例》规定：凡出入边区境者，必须持有边区保安处之护照，并对领取和使用护照作了具体规定。

11 月　李仰南同新任中共三边特委书记白如冰从延安到定边，与当时任三边特委回民部长的杨一木等研究派入赴宁夏开辟工作问题，决定李仰南与何广宽、薛天敏等先赴宁夏，并持张子华、赵通儒写给袁金璋、雷启霖的信件，先与袁金璋建立联系，了解当地情况，站住脚后再继续派人前往。月底，李仰南到达宁夏，袁金璋、雷启霖表示大力支持。并通过袁、雷的关系，先后结识了李冲和、高尚信、王茜（王振刚）、贺闻韶等进步人士和青年教师，了解了宁夏各方面情况。通过袁金璋、高尚信（宁夏实验小学校长）的关系，将李仰南安排在实验小学当庶务主任，还通过关系将李维钧安排在马鸿逵部队马英才旅任文书，做军队工作。何广宽以卖书报为掩护，了解情况并做雷启霖、李冲和、韩潮等人的统战工作。

同月　经国民政府民政部裁定，将绥远省沃野设治局划归宁夏省管辖，宁夏省将其改名为陶乐设治局，局机关驻马太沟。

△　宁夏省当局将宁夏中学、宁夏师范、中阿师范和中卫初中 4 所学校的 300 名学生编人第十五路军教导团。各地普遍开展国民兵训练。

12 月　宁夏省立实验小学教导主任侯亦人（杨文海）和教员薛嵩山（薛云亭）、涂春林等开始在校内酝酿组织“西北少年战地服务团”（简称“少战团”）。少战团以“爱护中华、赶走强盗”为宗旨，提出“火线就是操场，战地就是课堂”“唤起民众一致抗日”等口号。

是年　为阻止日伪军入侵宁夏，马鸿逵、马鸿宾于石嘴山地区和贺兰山隘口、黄河渡口各处修筑防御工事和阻击阵地。同时，派遣骑兵第一旅旅长马光宗为骑兵指挥官，率领骑兵第一、第二旅集结于临河城内，警备第二旅旅长马得贵率部驻防三盛公一线，组织对日军防御。

同年　宁夏省政府、宁夏省银行发行“救国公债”100 万元。

△　国民党中央军事委员会对各大战区进行改组，第八战区原辖甘、宁、

PDF 文件使用 "pdfFactory Pro" 试用版本创建 www.fineprint.cn

青、绥四省改为甘、宁、青三省。马鸿逵第15路军与马鸿宾35师合编为第十七集团军,马鸿逵任总司令,马鸿宾任副总司令,同时将35师扩编为第81军,马鸿宾兼任81军军长。

1938年

1月8日 日本侵略军增编“驻蒙兵团”,兼有监视宁夏、绥远等地的军事任务。

20日 《新中华报》报道三边抗战动员工作,定边、盐池组成8000人的自卫军。

1月 李仰南回定边、延安汇报情况,并要求继续派人赴宁夏开展工作。

同月 杨一木到宁夏平罗黄渠桥,通过关系在黄渠桥第二小学以教师身份为掩护,主要领导军事及省城以北的工作。在这里,杨一木先后结识了李振声(李东甫)、童山斗、李冲和、叶松林、郭英教、贺闻韶等人,并同他们一起以出黑板报、墙报和校刊《呼声》等形式进行抗日宣传,还利用集市组织学生在街头唱抗日歌,演抗日戏,推销进步书刊等。

△ 在中共宁夏工委的领导与推动下,经过实验小学侯亦人、薛嵩山、涂春林等人多方奔波,取得马鸿逵政府的承认,将“西北少年战地服务团”改为“宁夏少年战地服务团”,参加学生达200余人。最初的团员有宋谦、李志纯、李有祯、贺守中、钱钺、马春元、杜子英、史文通、饶毓馗、邰景禄、杨茂岚、徐振华等,年龄都在十四五岁。“少战团”团长宋谦,副团长李志纯,下设组织、宣传、生活等股。

2月20日 多架日本飞机欲对兰州进行轰炸,驻兰空军第17航空队与敌展开激烈空战,数架日机被击落。未完成对兰轰炸任务的18架日机返航途中,将剩余炸弹投向中卫县城。

2月 日本情报人员冈部善修所编《宁夏省事情》印制发行,该书约6万字,为日文打印。该书编写目的如作者所述:“主要介绍了宁夏省近期的发展情况,希望能为将来的计划提供参考。”

同月 回民独立师师长马青年同在西峰镇八路军办事处工作的卫一吾等三人到固原,向国民党固原县县长丁振武做工作,宣传抗日民族统一战线,推动

PDF 文件使用 "pdfFactory Pro" 试用版本创建 www.fineprint.cn

团结抗日。同时还与国民党81军军长马鸿宾进行了交谈。

春季 陕甘宁边区党委和三边特委先后派出中共党员苏文、薛天民等和进步青年孙芳山等来宁夏工作。同时,为了做好1936年在宁夏被俘的原红四方面军女战士(当时有些在马鸿逵工兵营里做苦工)的工作,三边特委又派四川籍的女党员、定边县妇联主任肖子珍来宁夏,同李仰南以夫妻名义开展工作。中共党员金三寿、马宗彪也被派回家乡吴忠堡开展回民工作。

3月3日 中共陕甘宁边区委员会和陕甘宁边区政府联合发布《告民众书》,号召全边区人民武装起来,开展游击战争,保卫西北,保卫边区。

3月8日 由宁夏"少战团"发起,邀请社会各界妇女在实验小学礼堂召开纪念"三·八"妇女节大会,请马鸿逵的五姨太太邹德一为大会主席,邹虽未到会,但给大会写贺信表示支持。国民党宁夏省党部组织科长袁金璋到会讲话。

3月底 宁夏"少战团"由教师侯亦人、涂春林等带领,先后到宁夏、贺兰、平罗、宁朔、金积、青铜峡等七县进行了近两个月的宣传工作。他们运用演讲、唱歌、演戏、办漫画展览和个别访问等多种形式,向广大群众进行时事宣传,以唤起民众,团结起来,坚持抗日战争。

3月 尚钺在中卫中学从事党的活动。他在语文教学中选讲鲁迅作品《彷徨》《呐喊》,高尔基的《大地》《母亲》等,向学生灌输革命思想,引导学生走革命道路。他本月离开中卫时,和一些进步学生合影留念,并在照片上题词:"青年的弟弟们,你们的道路,只有慎思明辨而不挠的前进!"

同月 陕甘宁边区抗敌后援会成立,毛齐华为主任。

4月9日 经国民政府内政部批准,宁夏省豫旺县更名为同心县。县治由豫旺堡移驻同心镇。

4月 《抗日周刊》创刊,该刊由宁夏抗日周刊社编辑发行,后改为宁夏民国日报社发行。

同月 陕甘宁边区政府公布《陕甘宁边区总工会抗战时期工作纲领》《陕甘宁边区总工会章程》《陕甘宁边区店员手艺工人工会章程》和《陕甘宁边区农民工人工会(雇农工会)章程》。同时,又颁布了《陕甘宁边区抗战时期施政纲领》《陕甘宁边区政府组织条例》《陕甘宁边区高等法院组织条例》及《陕甘宁边区婚姻条例》等单行法规和《货物税暂行条例》及税率。

PDF 文件使用 "pdfFactory Pro" 试用版本创建 www.fineprint.cn

△　在延安学习时入党的江生玉被党组织派回宁夏，在中宁县恩和堡小学以教师作掩护，负责开展中宁、中卫等地的工作。

△　中共庆环分区党委根据中央关于巩固和扩大抗日民族统一战线的方针，为便于加强领导和开展工作，决定撤销固北县。固北县撤销后，把车道、毛井、庙儿掌三个区合并于环县，二龙山、草庙区划归中共固原县委管理。固原县委机关随之由三岔迁至草庙子，并派原华池县委书记徐锡龄接替李廷序任县委书记，阎崇山任军事部长。

△　八路军129师驻镇(原)固(原)平(凉)办事处主任兼中共镇、固两县县委书记马青年和中共固原县委副书记刘文山带领20余名干部，再次到固原与国民党固原县政府进行谈判。由于该县新任县长张桃坚持反共立场，谈判破裂。但中共固原县委通过做下层群众工作，在县城成立了工人、学生抗日救国会。

5月　蒋介石任命马鸿宾为绥西防务司令，马率所部81军和马鸿逵部2个骑兵旅、1个步兵旅赴五原，统一指挥退入绥西的各派系抗日军队，马鸿宾将81军主力35师布防于五原北乌不浪口各要隘，担负第一线防守任务，以马鸿逵部3个旅分布于五原至狼山一线，作为后续力量。

6月　陕甘宁边区政府公布两个重要决定：《关于边区房屋、土地、森林、农具、牲畜和债务纠纷问题处理的决定》《关于处理边界纠纷和保护抗日救国团体，防止汉奸、土匪阴谋活动的决定》。

7月7日　宁夏省抗日后援会发动全省民众举行“七七抗战”献金运动，全省献金总计31708元。除各项开支外，余款30055元，呈交国民政府中央。

7月10日　由日本扶持成立的傀儡政权伪蒙古联盟自治政府在厚和（今呼和浩特市)正式成立。日伪对宁夏和阿、额两旗在政治上、军事上的压力日益加大。

7月　经中共宁夏工委的积极筹划和帮助，中宁、中卫、银川、平罗等地革命青年孟长有、王栋、杨生桂、王世同、宋谦、饶毓馗等30余名被送往延安学习。

同月　宁夏省城实验小学校长高立天和教师薛云亭、涂春林率领“少战团”到宁北平罗、石嘴山等地进行抗日宣传活动。

△　国民党宁夏省党部下令统一全省救亡组织，取消“少年战地服务团”，成立各学校学生组成的“抗战后方服务团”。

PDF 文件使用 "pdfFactory Pro" 试用版本创建 www.fineprint.cn

8月11日　为期一周的全省第一次回教教长战时教育问题讨论会在省城举办。9月16日,又举办第二次,为期两周。

8月　杨一木、李仰南利用学校放暑假的机会回定边、延安汇报工作。

9月9日　国联行政院会议开幕,宁夏省城举行集会,会后进行游行示威。大会还发出通电,强烈要求国联对日本军国主义实行制裁,并采取有效行动援助中国人民的抗日救国斗争。

秋　中共党员侯亦人、薛嵩山带领少战团团员李志纯、冒海天等20多人到贺兰金贵乡进行政治、军事训练。20多天后,侯亦人从金贵返回学校时遭到马鸿逵宪兵的搜捕,随后,在进步人士掩护下回到延安。

△　日本飞机轰炸银川,人心惶惶,各学校相继停课。国民党顽固派的反共活动日趋明显,宁夏党组织领导的抗日宣传活动进一步受到限制。

9月　陕甘宁边区政府对三边分区发出指示:彻底整顿和加强盐税工作,增强盐税收入;一切收入均统一于财政机关。

同月　陕甘宁边区党委先后派白玉光、李宛、李平山、杜琳等党员来宁夏,通过社会关系分别到各地学校工作(白玉光到定边后生病,直到1939年初才到宁夏,先住永宁宋澄堡小学马云泽处任教师,后又转往青铜峡小坝学校任教)。

△　中共固原县委机关,由于国民党军政人员的骚扰,为安全起见,又从草庙子迁回三岔。

△　固原县虎家小园子党支部和乡人民政府遭到国民党顽固派的破坏。

10月26日　陕甘宁边区法制委员会成立。法制委员会草拟了地方单行法规《婚姻条例》《土地条例》《议会选举条例》《组织条例》《施政纲领》《劳保条例》等40种,由参议会通过后公布施行。

10月28日　南京军事会议决定对各战区再次进行调整。调整后的第八战区辖甘、宁、青3省及绥远省的一部分地区。朱绍良任第八战区司令长官。

10月　马鸿逵宪兵队继续在学校进行搜捕,“少战团”推进股负责人、刚入党的李有桢(原实验小学学生已考入宁夏中学)被迫去定边,后又到延安。

同月　盐池县新征战士40名,补充陕甘宁边区警卫二团。

△　马鸿逵在其十五路军中成立名为“心范会”的组织,马鸿逵自任会长,借此加强对军队的思想控制。

PDF 文件使用 "pdfFactory Pro" 试用版本创建 www.fineprint.cn

△　日本进攻武汉时,宁夏中学举行保卫大武汉报告会。

冬　国民党顽固派制造反共磨擦,马鸿逵开始搜捕中共地下工作人员。此时,曾潜入定边活动的马鸿逵部特务分子马子成亦回宁夏,在平罗黄渠桥“德润昌”商店与宁夏工委负责人杨一木相遇,给党的工作造成严重威胁。为保证安全,工委研究决定将边区派来的大部分党员撤回边区。随后,杨一木、何广宽、薛天民、苏文、李维钧、肖子珍、孙芳山、李宜成(李宛)、李平山(蒙兴中)、李东甫以及在宁夏发展的党员侯亦人,薛嵩山等先后离开宁夏,只留下杜琳、马云泽等部分党员。这时,李仰南已不能公开活动,后改名为杨维宝,隐蔽于掌政桥一位山西同乡开的小店铺里,通过关系同各地党员保持联系,并请求边区党委另派人接替他的工作。

11 月 12 日　由银川实验小学进步师生举办的抗战巡礼展开幕。

12 月 23 日　日军两架飞机午间侵入磴口,投弹 11 枚。炸毁民所四五间,炸伤驻磴口警备旅四团二连士兵 3 名,内伤 2 人殒命。

12 月　蒋介石在陕西武功召开西北和华北部分高级将领参加的会议,提出“限制异党活动”的反动政策。会后,国民党宁夏省党部组织科长袁金璋把有关这次会议的文件精神及时告知宁夏工委的领导人。

同月　固原、海原的回民青年分别组织了“回教动员抗战团”和“回教抗战团”。

△　中国共产党宁夏工委在宁夏省城和宁南、宁北地区，共发展党员 23 名,建立起 5 个基层党支部。

是年　宁夏地近绥蒙前线,一时大军云集,过往部队频繁。加之马鸿逵的抓兵和苛税,造成农村经济破产,粮食十分紧张,故本年改由省财政厅直接兼管全省粮政,并对粮食实行统制。

△　宁夏省政府奉航空委员会训令，在同心城校场滩修建同心军用机场,称航空十三站。

1939 年

1 月 1 日　宁夏全省防空司令部成立，办理全省防空之设施督导等事宜,

PDF 文件使用 "pdfFactory Pro" 试用版本创建 www.fineprint.cn

全省防空司令由省保安处处长马敦静兼任。

1月15日 聚居于海、固地区的回族农民，为反抗国民党政府的残暴统治，寻找民族解放的道路，在宗教上层人士马国瑞支持下，由马国璘、马英贵、马国璠等人领导，在沙沟、白崖、上店子等地发动武装起义。张贴出“官逼民反，民不得不反”等内容的布告；提出“反蒋抗日、寻找民族出路”“杀贪官、灭土豪”等口号。队伍迅速发展至8000余人，编为6个团，多次进攻隆德县城和固原县城，并在与国民党一个团的激战中歼敌100余人。国民党第八战区司令长官朱绍良紧急调兵前往“围剿”。南京政府也派监察院院长于右任、中央执行委员张继等飞抵兰州，组织“宣抚慰问团”与暴动队伍谈判，后来，起义军因国民党当局武力镇压与政治欺骗而于2月10日失败。

1月17日~2月4日 陕甘宁边区参议会宣告成立，并于延安举行第一届会议。毛泽东、洛甫（张闻天）出席会议，并发表演说，号召边区人民开展生产运动。

1月29日 上午10时许，日军9架飞机轰炸固原县城内外，投弹30余枚，伤2人。商铺、民房倒塌数十间。

1月 宁夏省成立回教教育辅导委员会，各坊教长和开学阿訇均为会员。省城设总会，县设分会，区设支会。

同月 陕甘宁边区派工作人员毛玉鹤到彭阳崄堡子与1936年红军西征时入党的赵正明建立联系，传达上级党组织的指示，并在赵正明家建立了地下交通站，负责接送中共工作人员开展革命活动。

2月6日 日本侵华军航空兵团第一飞行团，集结于山西运城机场，准备对战略要地兰州进行第二次大规模袭炸。为了掩盖这一军事动机和破坏兰州毗邻的中国空军基地、机场，日空军从本月6日至9日，先以少量飞机轰炸了距离较近的洛阳、延安和宁夏等地区。9日，9架日本飞机在固原县城投弹20余枚，造成较大伤亡。

3月6日 下午，日军飞机12架再次空袭宁夏省城。群众伤亡和损失极大。日机从东门起开始投弹，沿东、西大街轮番轰击，炸弹绝大多数偏于大街南侧，省汽车管理局中弹，10余辆汽车被毁，被迫停业。西塔附近防空洞亦被击中，洞内躲藏的数十人全部遇难。

PDF 文件使用 "pdfFactory Pro" 试用版本创建 www.fineprint.cn

3月27日 陕甘宁边区政府主席林伯渠、八路军后方留守处主任萧劲光致函宁夏省主席马鸿逵，要求制止伊盟鄂特旗蒙兵屡次侵犯陕甘宁边区盐池、定边的行径。

3月 由于形势险恶，李仰南带密信给李冲和请转告李平山速返边区，李冲和立即找王延将信转送至李平山，后在宝丰小学校长王福寿、马少元、李如檀的帮助下，李平山与王延一起离宁返回边区。

同月 为了防止伪蒙胁迫勾联阿拉善旗王公，马鸿逵以15路军与81军换防为借口，调动部队突然包围定远营，经过软硬兼施手段，并由马鸿逵母亲亲自出面，以维护“兄弟”和气为名（马福祥与塔旺扎布曾为结盟兄弟，故马鸿逵与达理札雅亦以兄弟相称），将达王全家“接到”宁夏省城，后又去兰州。马鸿逵即在阿拉善旗驻军一旅。

4月 马鸿逵把以包头“西北保商团”会办身份为掩护，在宁夏进行破坏活动的日伪特务马云青秘密处决，使日特活动严重受挫，其机关无法在宁夏地区立足。

5月29日 海、固回民第二次武装起义爆发。由于第一次起义中提出的成立“回民独立军”“出山抗日”的要求被当局拒绝，起义的领导人、副司令马英贵和参谋长白受采被抓，参加过起义的农民在办“善后”中被屠杀，马国瑞遂召集马喜春、马思义（马喜春之子）、马正银、马凤岐、王文杰等人进行研究，决定举行第二次起义。这次起义在几十个村庄同时发起，先活捉了当地驻军的两个连长，缴获六七十条枪，然后编组为“崇义军”，南下隆德、化平（今泾源）张家川等地，起义农民达万余人。6月18日，起义军在化平县白沔河遭到国民党军队的联合围剿。马国瑞、马喜春、马凤岐等主要领导人相继阵亡，有700多人牺牲，400多人被俘，大部分被冲散，起义遂告失败。

6月 81军主力与日军坂垣师团第一次交锋，赢得乌拉脑包战役大捷，初步缓解绥西局势。不久，绥远省主席傅作义重返绥西，成立第八战区副长官部，统一指挥绥西军政，马鸿宾部配合傅军于12月20日夺回包头城，击毙日军千余人。

7月7日 为纪念抗战两周年，中共陕甘宁边区党委发表《告全边区民众书》，号召边区军民加紧保卫边区的战斗准备，粉碎投降妥协阴谋，迎击日寇新

PDF 文件使用 "pdfFactory Pro" 试用版本创建 www.fineprint.cn

的进攻。

同日 宁夏省抗日后援会在省垣普济寺门前,举行“抗战建国二周年纪念大会”,大会结束后举行献金活动,宁夏省政府献金 100 万,社会各界捐献 6.1 万元。

7 月 中共党员马寅以平凉伊斯兰师范教师的身份和进步学生王化国(沙里士)、定兴武、胡实显等,随国民党第二战区(平凉)专员倪子明和 42 军组织的回民宣传队去海原、固原一带调查回民起义情况,途中发展王化国、定兴武等人入党,并向中央青委写了《关于海固回民暴动始末的调查报告》,8 月下旬又去西安八路军办事处向组织汇报,尔后又根据黄华的指示到延安汇报工作。

同月 固原红河党支部成立,下辖三个党小组,共有党员 15 名,王兆鸿任支部书记。为了确保党的安全,加强组织纪律,支部向党员提出“四个不准”,即不准喝酒、不准贪财、不准说假话、不准暴露党的机密。若有违犯,即受党纪处分。

8 月 1 日 陕甘宁边区政府公布《陕甘宁边区禁止妇女缠足条例》。

8 月 陕甘宁边区党委又将江生玉、杨森林、孟长有、贺闻韶等从延安派回宁夏,以期利用人熟、地熟的条件继续开展工作。王世同、姚怀廉亦从边区回家乡中宁。此时,由于马鸿逵到处设卡检查、特务四处活动,党的工作主要通过可靠关系,采取写便条和密信的办法进行。

同月 日军飞机轰炸固原。

9 月 15 日 日军 33 架飞机经由石嘴山南飞宁夏省城, 从北门开始轰炸。由于事先多次发出防空警报,群众早已疏散躲避,故伤亡损失不大。

10 月 19 日 陕甘宁边区政府发布《关于禁止粮食出境及浪费的布告》。

11 月 15 日 上午,日军 3 架飞机轰炸银川。投弹 10 余枚,伤 20 人,毁房屋 10 余间。

11 月 李仰南再次回延安汇报工作,陕甘宁边区党委决定派崔景岳(崔廷儒)、王博(王连成)赴宁夏,拟与白玉光一起组建新的宁夏工委。

12 月 17 日 宁夏《扫荡简报》创刊,该报配属于十七集团军,主要刊登国民党中央社战地新闻和少量地方消息,1945 年抗战胜利后停刊。

12 月 28 日 日军 71 架飞机轰炸兰州途经固原县城时,投弹 1 枚,炸死 2 人。

PDF 文件使用 "pdfFactory Pro" 试用版本创建 www.fineprint.cn

12 月　崔景岳和王博从南路绕道陕西云阳镇、甘肃平凉到达宁夏。李仰南从北路经三边返回宁夏。崔、李二人按预订地点接头后，先后到小坝、宁夏城、平罗等地接交组织关系，并与袁金璋、雷启霖、李冲和等进步人士取得联系。1940 年春节后，李仰南经定边返回延安。

△　中国回教救国协会在武汉成立，马鸿逵、马步芳为名誉理事长，白崇禧为理事长。

△　为加强对陕甘宁边区的封锁，蒋介石给宁夏增编暂九师建制，令该师长期驻守灵武地区，专门负责对“三边”地区进行封锁。

1940 年

1 月 1 日　中国回教救国协会宁夏省分会成立，会址设于望远桥清真大寺。马鸿逵任干事长，苏连元、马继德任副干事长，刘柏石任秘书长。以全省 500 坊清真寺组成 500 个坊会，全省 14.7 万多回民均为会员。

1 月　日军调集 3 万人的部队，配以汽车、大炮、飞机，在黑田师团长指挥下，向绥西进行报复性大扫荡。

2 月 4 日　盐池县响应陕甘宁边区第二次党代会决议，超额完成征兵征粮任务。征兵 60 名（超 20 名），完成公粮 761. 32 石（超 157. 22 石）。

2 月 9 日　宁夏省召开各界人士代表大会，推举周百锽、乔熙、徐宗孺等 15 人为委员，宁夏省各界慰劳抗战将士委员会宣告成立。该会成立后，先后五期分别前往吴忠堡、石嘴山、磴口县、中卫县、平罗县等处兵站医院，慰劳住疗的绥西抗战负伤将士及患病官兵。

2 月　吴思鸿接替徐锡龄担任中共固原县委书记，县委由吴思鸿、组织部长杨志超、宣传部长马兆祥三人组成。

同月　日军分两路向绥西马部和骑七师阵地进攻，双方激战数日，宁夏“二马”所部伤亡极重。马部休整后仍坚持与友军协同对日作战。

3 月 1 日　陕甘宁边区政府公布《陕甘宁边区优待外来难民及贫民之决定》。

3 月 2 日　宁夏省各界慰劳抗战将士委员会为支援绥西抗战将士，发出募

PDF 文件使用 "pdfFactory Pro" 试用版本创建 www.fineprint.cn

捐启事,号召宁夏各界同胞,慨解义囊,量力捐助,多固益善,少亦无妨,所得捐款用以慰劳抗战将士,以振其精神,聊以尽国民之职责。

3月4日 宁夏省各界慰劳抗战将士委员会在吴忠举行慰劳大会,64兵站医院院长、慰劳委委员、伤兵代表分别发表讲话,慰劳抗战将士委员会按轻重伤势向伤员发放慰劳金。

3月10日 延安回民救国协会发表《告边区回民同胞书》,强调"加强回汉两族的抗日团结,粉碎敌人的欺骗诱惑阴谋,成为目前极端重要的任务。"提出组织中国回教救国协会陕甘宁边区分会,以促进全国回民抗日运动。

3月16日 为慰劳与鼓励绥西战役伤愈归队将士,石嘴山各界2000余人上街为其壮行。市民在街口摆放糖点酒菜,军乐队奏乐,欢送重返战场的勇士。

3月19日 灵武县吴忠镇各界成立慰劳抗战将士分会,并举行慰劳大会,驻地马全良师长及灵武县长等出席。大会发放慰劳金1500元,并发《告抗战伤员同志书》。

3月22日 马鸿宾部81军配合傅作义部35军全歼五原日伪军,克复五原新旧两城,是役共歼敌3300余人,取得名震西北战场的"五原大捷"。

3月26日 甘青各界宁绥前线慰问团到宁夏、绥远前线进行劳军和慰抚活动。

3月31日 甘青各界宁绥前慰劳团在中宁县城举行向81军献旗典礼,并献慰劳金10000元。

3月 新组建的中共宁夏工作委员会成立,崔景岳任工委书记,白玉光任组织部长,王博任宣传部长。工委设在宁朔县小坝学校内,共有5个支部、26名党员。崔景岳住在永宁宋澄堡小学校长、中共党员马云泽(马思俊)处,白玉光仍在宁朔县小坝小学任教。

同月 新的中共宁夏工委在驻地开会研究工作。根据当时日寇已侵入绥远西部临河一线,宁夏形势紧张,马鸿逵已公开反共等情况,决定把公开的抗日,宣传活动同党的秘密工作结合起来。同时,对各地基层党支部进行整顿,积极发展秘密党员,壮大党的组织。会上还研究决定:准备在日寇侵占宁夏后组织领导群众开展游击战争;设法将已引起敌特注意的党员江生玉、王世同、姚怀廉等撤回边区。并向中央报告工作。

PDF 文件使用 "pdfFactory Pro" 试用版本创建 www.fineprint.cn

宁工委会议后,崔景岳在中宁给边区党委写了报告,派江生玉送延安,并对江说“半月内必须动身,否则将报告销毁,以防意外。”还指示江到延安后即留在边区,不再回宁夏。但江生玉延误多时未能动身,亦未将报告销毁。

同月 国民党宁夏省党部调统室主任马郊贤侦知新城小学教师杜琳是抗大学生,遂与教育厅长骆美焕策划,将中统特务李郁华化名为林子玉,诡称李是东北流亡学生,派往新城小学对杜进行侦探。

△ 宁夏省实行县政改革,改县、区、联保、保、甲五级体制和乡长、闾长制为县、区、乡(或镇)、保、甲五级体制,裁废闾长。

4月4日 宁夏省党部发出通电,声讨汪逆。

4月5日 宁夏省教育行政会议在省垣开幕。大会通过向前方抗战将士、战区同胞和战区教界人士的慰问电,并通电声讨汪贼精卫。

同日 省垣各界人士500余人,举行清明节公祭阵亡将士暨殉难同胞大会,主祭向阵亡将士敬献花圈并宣读祭文。

△ 下午3时,甘青各界宁绥前线慰劳团向十七集团军献全国慰劳总会“国家长城”锦旗一面、慰劳金10000元。马鸿逵代表十七集团军接受各慰问品后表示,慰问金接受半数,其余5000元转赠绥西前线各将士。

4月7日 宁夏省妇女运动委员会主任委员马书城(马鸿逵继母)在《宁夏民国日报》登载启事,决定将自己七十诞辰酒宴之资与平时节余1000元,捐作抗战献金。启事发布后,收到亲友及各界捐款1000元,合计2000元,作为宁夏妇女救国献金,汇解全国妇女运动委员会。

4月13日 崔景岳应在省城新城小学工作的地下党员杜琳之约,由宋澄堡小学去宁夏省城和平街杜琳家商讨工作。因杜琳的抗大学生身份已被敌特李郁华掌握,在杜从学校回家时就被其盯梢。当晚,国民党宁夏省党部调统室主任马效贤和宁夏省军警联合督查处中校科长许宝璋带领30多名宪兵包围了杜宅,将崔景岳和杜琳逮捕。在审讯中,杜琳自首,承认了自己的身份,并供出了一些关系,随之经销图书的革命青年陈选民被捕。14日,许宝璋带人去宋澄堡和董府逮捕了党员马云泽、武景惠、霍纯锡、黄子华。15日,又在中宁逮捕了王世同、姚怀廉、江生玉。在敌人法庭上,江生玉自首,不仅承认自己是共产党员,还供出崔景岳是宁夏地下党组织领导人,以及崔景岳给边区写的秘密报告存放地点,

PDF 文件使用 "pdfFactory Pro" 试用版本创建 www.fineprint.cn

致使国民党宁夏当局派人取来报告,从而掌握了宁工委的组织状况,案情随之扩大。17 日,国民党宁夏当局在同心县海如小学逮捕了孟长有。

4 月 24 日 宁夏省临时参议会向中央党部、国民政府及各战区司令部、各省党部、各省市政府、各省临时参议会通电,代表宁夏省民众声讨汪精卫背叛党国、媚敌东洋。

4 月 29 日 宁夏省政府公布填发国民身份证、客籍居留证和通行证暂行办法,同时结合填发证件,在全省进行第二次户口普查。

4 月 由中央西北工作委员会起草的《关于回回民族问题的提纲》,经中央书记处批准。提纲阐述了回回民族的特征;国民党政府的大汉族主义政策及其影响;日本帝国主义的阴谋;回族问题的严重性;争取回族的政策;党的工作方针。规定了“帮助回族强大抗日武装部队”,对回族军队实行与其他军队享有同等待遇,提高他们对抗日救国政治认识,扶助其民众抗日武装等项方针政策。

5 月 1 日 本省党政学各界 3500 人在省垣南门外举行“五一”劳动纪念大会,同时合并举行“讨汪铸奸”活动。大会发向前方将士致敬电和讨汪通电,并在抗战阵亡将士纪念碑前,塑汪逆夫妇跪像。

5 月 9 日 磴口县各界举行欢送伤愈归队将士大会,县长致欢送词,第八战区副长官政治部代表、伤兵代表分别讲话。中央军驻磴口 52 兵站医院此间共收容绥西战役伤病员 700 余人。

5 月上旬 国民党宁夏当局逮捕了宁工委组织部长白玉光和宣传部长王博,在黄渠桥、平罗、宝丰、石嘴山等地又逮捕了党员高尚信、叶松林、王福清以及进步分子雍民飞、李如檀、雷润霖等人。至此这一案共逮捕 34 人,其中中共党员 16 人,只有郭英教、贺闻韶、杨森林等少数党员脱险。宁夏地下党组织遭到严重破坏。

5 月 14 日 国民党宁夏当局对被逮捕者施行酷刑审讯,尤其对崔景岳、孟长有及革命青年陈选民动用了各种刑具,致使崔景岳双腿站不起来,陈选民精神失常。国民党宁夏当局还以威胁、利诱、欺骗等卑劣手段,对被捕者实行分化瓦解。

5 月 15 日 崔景岳在狱中用化名朱卓民给贾拓夫、高岗写了一封短信。信中说:“……现在政治上站稳脚跟的有抗大生门光有(孟长有)、怪物(白玉光)、

PDF 文件使用 "pdfFactory Pro" 试用版本创建 www.fineprint.cn

王博和我共四人。”17 日，国民党宁夏当局强迫被捕者填写“悔过书”，并在“反共宣言”上签字，有些软骨头不仅照办了，还企图说服其他人，遭到崔景岳的严厉痛斥，因而促使一些人拒绝了签字。

5 月　为了适应斗争新形势，庆环分区党委决定在固原县委的基础上建立平东工委，统一领导镇原、固原两县党的工作，中共固原县委从此撤销。新建的平东工委书记为吴思鸿、组织部长为杨志超，工委机关住在马渠。

同月　中国童子军宁夏省理事会筹备处成立。至 1943 年，全省有 12 所学校 1534 名学生参加了童子军组织。

6 月　回民工委成立，李廷序任书记，主要负责西吉、海原、固原、同心等民族地区的工作。不久，回民工委的工作又合并予平东工委。

7 月 7 日　中国人民抗战三周年纪念日，中共中央发出《关于目前形势与党的政策的决定》。

7 月　国民党政府行政院政务视察团西北视察组到宁夏进行视察活动。

8 月 28 日　日军飞机 87 架分别对陕甘宁地区袭扰。日机在轰炸兰州飞临灵武地区上空后投弹数枚，当地群众十分惊慌，纷纷出走躲避。

10 月 7 日　中国回教救国会陕甘宁边区分会、边区回民文化促进会成立大会及边区回民第一次代表大会同时在延安中央大礼堂举行。朱德、洛甫、高自立、谢觉哉等到会祝贺，到会代表千余人。会议选举谢觉哉、林伯渠、高岗、邓发、马青年、贾拓夫等 25 人为主席团成员。

10 月 20 日　国民党围困陕甘宁边区的军队已达 20 余万，西起宁夏，南沿泾水，东至黄河，构筑万里长城式封锁线。第十八集团军后方留守处主任萧劲光致电国民党最高当局要求调查制止。

11 月 1 日　陕甘宁边区政府公布《陕甘宁边区战时工厂集体合同暂行准则》。

11 月 12 日　陕甘宁边区中央局作出《关于开展边区经济建设的决定》。

11 月 17 日　宁夏省党部、防空司令部、省动员委员会、省政府秘书处、第十七集团军政治部及各机关代表，在省动员委员会办公室举行防空筹备会，会议作出通电慰劳空军将士、慰问本市防空殉职同志及死难同胞家属等决议。

PDF 文件使用 "pdfFactory Pro" 试用版本创建 www.fineprint.cn

12 月 6 日　宁夏省党部、省政府、第十七集团军总司令部发布查禁土药(大烟)入境布告,对外省土药绝对禁止运入本省,一经查获,除将人犯枪决正法外,土药及附物、牲畜等悉数没收充公。

12 月 10 日　陕甘宁边区政府颁布禁止贩粮出境的布告。

12 月 17 日　宁夏《扫荡简报》发行“抗战中的宁夏”专号增刊,纪念该刊创刊一周年。

12 月　盐池县召开干部会议,讨论 1941 年的生产建设计划,决定开荒 6 万亩,达到粮食自给自足;扩大畜牧业,增加羊 8 万只;设立毛纺厂、开办纺织训练班,动员 2 000 名妇女参加纺毛运动。

同月　被国民党宁夏当局逮捕入狱的崔景岳、白玉光、王博、马云泽、孟长有等 5 人组成狱中党支部,其任务是团结难友,争取自首分子,拒签反党宣言,开展狱中斗争。

△　宁夏全面实行国民兵役制,将全省划分为六个国民兵区,委派军队长官充任国民兵司令,成立国民兵团。平时即驱使保甲长和国民兵在路口、桥梁和要隘设岗盘查入境过往行人。

△　陕甘宁边区政府抗战动员委员会成立,刘景范、叶季壮、莫文骅、邓杰、吕振球、唐洪澄、谭生斌等七人为委员,刘景范为主任委员。

1941 年

1 月 20 日　三边回民巡视团中共特支书记马文良等一行 6 人在盐池县回六庄开展工作时,被马鸿逵的骑兵便衣队包围,除 1 人脱险外,其余 5 人被逮捕押至宁夏监狱。

1 月 28 日　陕甘宁边区政府确定了独立自主、统一领导、分散经营的财政方针,拨给各机关部队一部分生产基金,各自经营,以解决经费困难。

是月　奉国民政府令,宁夏省实行新县政改革,将区署一级裁撤,实行县、乡、保、甲四级制。

△　为适应抗战军事运输需求,第八战区长官司令部向国民党军事委员会

PDF 文件使用 "pdfFactory Pro" 试用版本创建 www.fineprint.cn

提出由交通部统管宁夏公路交通。交通部遂在兰州设立西北公路管理处,统筹西北公路的修筑养护工作。该处5月1日接管宁夏公路,在固原县、七营设立2个工务段,维护从和尚铺至香水河区间151公里路面。

2月15日 陕甘宁边区政府发布《关于停止法币行使的布告》,公布《陕甘宁边区政府关于发行边币的训令》。边区政府通知,禁用法币,畅流边钞,实行边区经济自给,限制外货入境,刺激边区生产,防止法币外流。

2月 中统局加派郭汉章负责在宁夏建立特务组织交通站,配合附设于省政府的调查统计室,加强对陕甘宁边区和马鸿逵方面的特务活动。

△ 马鸿逵发布《训令各机关为严密考查,认真检举,以免异党分子潜入本省活动》,为专门反共防共之文件。

3月5日 陕甘宁边区政府发出为优待抗属组织代耕工作给各县的指示信。

3月9日 陕甘宁边区政府颁布《陕甘宁边区战时各级动员委员会章程》《陕甘宁边区战时动员壮丁牲畜条例实施细则》《陕甘宁边区战时动员物资办法》。

3月 三青团宁夏区团部筹备处在省城正式成立。干事长袁金璋,干事会书记司以忠,干事李翰园、李作栋、阎廷栋、马敦静,并聘请马鸿逵为干事会指导员。4月5日,三民主义青年团宁夏区团部成立。

4月17日 在崔景岳的教育下,杜琳拒绝填写《悔过书》,孟长有不但拒绝签字,还义正辞严地说:“我认为共产党好,没有悔过必要。”敌调统室主任马效贤、军法处长陈福刚将此情呈报马鸿逵,马湾逵遂下令,将崔景岳和马文良、孟长有活埋于宁夏城自新门外(城隍庙后)。崔景岳时年仅30岁,孟长有29岁,马文良25岁。

5月1日 中央政治局批准《陕甘宁边区施政纲领》,规定在边区的民意机关和政府中,共产党员只占三分之一,共产党员必须与党外人士实行民主合作,不得一意孤行,把持包办。

5月3日 马国璘发出了举行第三次回民起义的指令。马思义、王德成当即各带二、三百人,分头向驻在上、下白崖子的国民党军队发起进攻。经多次战斗后,起义部队由开始的1个团,18个营,2000多人,扩大为24个营,2万多

PDF 文件使用 "pdfFactory Pro" 试用版本创建 www.fineprint.cn

人。6 日,海固回民暴动队伍设伏击溃国民党军队后向北转移,行至西蛤蟆又与国民党军激战,伤亡惨重。16 日,海、固回民起义军在张棉驿大麻子山设伏歼敌 1 个团,毙敌 900 余人,俘 100 余人,缴获轻重机枪 28 挺,步枪 800 多支,但在以后的多次战斗中,却连遭挫折,死伤 1000 多人,损失惨重。6 月 9 日,海、固第三次回民起义再遭失败,起义军团长马思义带领 230 多人,冲破敌人重重包围,经固原头营、张家崖,官厅等地,于当日傍晚进入陕甘宁边区环县庙儿掌寻找八路军。此后,受到边区军民的热烈欢迎和接待。当时,起义军领导人马国璘未进边区,带着一批人马返回起义地,后被敌人诱捕杀害。12 日,敌一九一师五七一团的便衣队进入沙沟,将马思义、马思贞、马思聪兄弟三家的人赶在一起,枪打刀戳。杀死马思义的继母、妻子、儿子、弟媳、侄子、侄女共 11 人,只有三人伤痕累累死里逃生。马思忠躲进一口窖内,幸免于祸,逃脱出走,后由其四哥马思恭带到边区参加了革命。

5 月 10 日　为减少粮食之消费,宁夏省政府决定自 5 月 10 日起,至 8 月 10 日止,全省各烧房停止酿酒三个月。

5 月 13 日　经中共中央批准,原中央西北局工作委员会与陕甘宁边区中央局合并,成立中共中央西北局(简称西北局),以高岗、王世泰、张邦英、林伯渠、谢觉哉、陈正人、肖劲光为委员,贾拓夫、李卓然为候补委员,高岗为书记。

5 月 18 日　中共西北局作出《关于运销食盐的决定》,要求将组织边区人民驮盐运动作为边区党和人民当前的迫切的中心任务。

5 月 21 日　日军飞机袭扰海原和固原等县城。

7 月 17 日　国民政府批准陶乐设置局提升为县。

7 月　马思义率领的海固回民暴动队伍进入边区后,受到八路军 385 旅旅长王维舟、八路军留守兵团司令员萧劲光等接见,并赠送锦旗一面,上书“浩气长存”四字。陇东党组织安排马思义等去延安参观学习。在此期间,毛泽东主席、朱德总司令和边区政府主席林伯渠等领导在边区政府礼堂接见了马思义、马智宽等。毛泽东向他们讲了党对少数民族的政策,指出回族人民历次革命斗争之所以失败,主要是没有无产阶级政党的领导;共产党一定要帮助回族人民得到解放。临别,毛主席还嘱托马思义回去向 200 多位战士问好。

8 月　马思义等人在延安参观期间,经边区联防司令部与他们协商,将其

PDF 文件使用 "pdfFactory Pro" 试用版本创建 www.fineprint.cn

起义部队命名为“陕甘宁边区联防司令部抗日回民骑兵团”，任命马思义为团长，由八路军三八五旅代管。此后，中央西北局派杨静仁以政治教员名义任该团党代表，马克以文化教员名义做政治工作。

9月1日 陕甘宁边区政府财政部新颁布食盐专卖纲要，宣布自本日起，边区食盐对外实行专卖。

9月21日 盐池县召开第二届参议会，靳体元当选为县参议长。会议通过建立元华工厂的决议。边区银行投资5万元，延安团结工厂投资机器3台、援助技工5名，并在当地扩大股份。工厂成立5人临时管理委员会，靳体元任经理。

9月 宁夏省政府颁布《宁夏各城市防空疏散办法》。

同月 宁夏妇女运动委员会成立，宁夏省主席马鸿逵继母马汝邺任主任委员，儿媳瞿亚民任总干事。

12月4日 陕甘宁边区政府为实行精兵简政向各县发出指示信，就各级行政机构编制和处理应注意的问题，提出了明确的原则和要求。

12月 三边分区党委为开展对外工作，决定成立盐池县委统战部，并任命何广宽为盐池县委常委兼统战部部长、县政府民族科科长。

是年 宁夏省总人口为73万。

△ 为加紧在陕甘宁边区沿线制造摩擦，继续发动反共高潮，马鸿逵、马鸿宾配合胡宗南、邓宝珊各部，总计40万人马，西起宁夏河东金积、灵武、同心地区，南沿泾水，北经长城，共分3个封锁地带、5道封锁线构筑成所谓“国防工事”，并在固原等地抢修飞机场，矛头指向陕甘宁边区。国民党当局拨专款1700万元和钢材、水泥等大批物资，命八战区长官部由靖远县起，经水泉子到海原县黑城镇止，修筑所谓“国防工事”，名为“抗日”需要，实则反共急需。全部工程至下年结束。

△ 盐池县人民政府为广泛团结各阶层人士一致抗日，认真推行“三三制”，在全县建立广泛的抗日民族统一战线，开展减租减息活动，并进行了全县第一次民主普选，成立了县参议会。

△ 因日军封锁，宁夏汽油来路断绝。绥西抗日前线军车用油，从兰州以皮筏下运。汽车管理局遂在杨和堡兴办绥宁酒精厂，以酒精为燃料以解燃眉之急。

PDF 文件使用 "pdfFactory Pro" 试用版本创建 www.fineprint.cn

1942 年

1 月 1 日　陕甘宁边区政府公布《关于保障人权财权条例》。《条例》带有法律性质,以保障边区人民之人权、财权不受非法之侵害为目的。《条例》共 22 条,由边区政府公布施行。

1 月 6 日　马鸿逵部在陕甘宁边区制造摩擦,派 191 师 573 团团长率领第三营配合驻宁县南义井的 2 个保安中队,计 700 多人,分三路偷袭边区望宁堡,边区军民迎头痛击,马部惨败而归。

2 月　绥远省西部地区发生鼠疫(系日伪细菌战阴谋造成),很快向宁夏省磴口县蔓延,宁夏省当局立即命令封锁宁夏所有交通,同时设立省防疫委员会,共同开展全面性的扑灭防治工作。由于防治及时,疫情未扩大。

3 月 11 日　国民政府同意宁夏增设永宁、惠农两县,并将宁夏县改名贺兰,暨宁朔、磴口两县迁治一案。

3 月 27 日　盐池县召开二届二次参议会。会议决定进一步贯彻“三三制”,在 5 名驻会议员中的 3 名共产党员退出 1 名,增补党外人士;政府委员由 11 名改为 9 名组成,原有 10 名共产党员退出 7 名,增补党外人士 5 名。

3 月　西北局民运部部长贾拓夫召集孙作宾、郑重远、陆云龙、吴治国、罗杨实等座谈党在甘肃的工作。会议决定设立甘宁工委,以利甘肃工作与宁夏工作密切配合,并帮助宁夏开展工作。

同月　西吉县成立。海固回民三次暴动被镇压以后,国民党政府即将固原、海原、隆德、静宁、会宁 5 县边界地区划为边区,设立平凉专员行署,由平凉专署领导,行署设于穆家营(今西吉县址)。行署主任为张澍。本月又改设为西吉县,县治在穆家营,列为四等县。总面积 2500 平方里,首任县长为中统特务孙宗濂。同时又将西吉、海原、固原 3 县划为边区,以加强对回族的统治。

4 月 1 日　三青团中央直属宁夏省团部正式成立,李翰园任主任干事,司以忠任书记。

4 月 2 日　全国抗日前线慰问团二分团十余人在分团长程天放率领下,由兰州到宁夏进行慰问活动,本日离宁赴陕。

PDF 文件使用 "pdfFactory Pro" 试用版本创建 www.fineprint.cn

4月4日 抗战以来,由于宁夏与内地交通断绝,人民日用生活品短缺、价高。宁夏中学化学教员梁飞彪为急民用,独资创办云江肥皂公司,每条售价三元伍角。

4月14日 海固回民起义主要领导人之一马国璘阿訇在兰州市五泉山红山根刑场就义,时年26岁。

4月17日 《解放日报》报道,盐池县实行"三三制",召开参议会,改选政府委员,一部分党员退出,让党外人士参加,9个委员中包括2个国民党员,3个共产党员,4个无党派人士。

4月 中共甘宁工委成立,孙作宾任书记,陈成义、李仰南等为委员。之后,工委派穆德彪到宁夏,李仰南到盐池、三段地作调研。

6月30日 美国"同盟胜利美金公债"在宁夏开始推销。马鸿逵为此于本日发表《告同胞书》鼓动民众购买。

6月 中国回民救国协会宁夏分会特邀请著名伊斯兰学者王静斋阿訇来宁主持翻译《古兰经》。经一年多努力工作,最新的《古兰经》汉译本于3月脱稿,本月出版(石印),初版共印30部。

同月 国民党财政部兰州海关宁夏省分卡设立,办公地点设于省城米粮市39号。其任务为征收战时货物消费税及验放进出口物资事宜。

7月26日 中国回教救国会理事长、桂系军阀首领白崇禧到宁夏视察。

7月 宁夏妇女运动会副会长瞿亚民发起为绥远抗日前线将士捐购五百件皮衣运动。

8月10日 宁夏全省开展"一元献机"运动结束,计得款674820元,此款由中央银行宁夏省分行负责汇解航建总会,作为购买抗日飞机专用款。

8月 盐池县各界人民群众为克服因国民党对边区实行经济封锁而造成的暂时困难,积极响应毛泽东"自己动手、丰衣足食"的号召,掀起了大生产运动,截止本月底,全县已有耕地面积18万亩,总产量为134.5万石;新建元华工厂一座,有资金12万元,年得红利21万元;在工农业生产发展的同时,商业也有相应发展,人民生活水平显著提高。

9月1日 蒋介石在陈布雷、陈诚、吴忠信、谷正伦、朱绍良、傅作义等大批文武高级官员随行下,于本日下午三时由酒泉飞抵宁夏。2日,蒋介石在宁夏省

PDF 文件使用 "pdfFactory Pro" 试用版本创建 www.fineprint.cn

政府大礼堂举行大会,主持召开了第八战区高级军事会议。宁夏驻军团以上军官列席会议。蒋在会上作了“训话”。会后,蒋在马鸿逵等陪同下同游北塔庙会。同日,宁夏妇女运动委员会召开联欢会,欢迎宋美龄访宁。宋奖给该会1万元法币,作为活动经费。

9月4日 为加强对宁夏的工作,中共陕甘宁边区三边分区委员会决定,在盐池县边境之雷家沟地方建立金(积)灵(武)工委(又称河东工委)。金灵工委机关驻盐池县三边政府所在地曾家畔,其主要任务是进行社会调查,在农村中建立党组织。工委工作的主要对象是宁夏的金积、灵武和惠安堡一带地区。由何广宽任工委书记,许宗岳任组织部长,江云任宣传部长兼调查工作。

9月 为了加强对白区的工作,执行团结抗日的方针,中共盐池县委成立统战委员会,委员由萧佐汉、孙璞、马俊杰、邓国忠和地方驻军首长一人,共5人组成。萧佐汉任主任。孙璞任副主任,负责管理该会日常工作。县委原统战部名称仍保留。

10月 马鸿逵在宁夏大规模征兵,农村青壮年几乎全部服兵役和参加国民兵训练。

同月 为适应绥西抗战形势,交通部西北公路运输管理局在宁夏省城设平宁绥运输段,将运输业务向北延伸至陕坝,并增设平罗、石嘴山、三盛公、陕坝汽车站。

11月3日 宁夏省政府编纂的《十年来宁夏省政述要》由省城两大印刷厂承印出版,比原计划的“八年政要”增加了两年,即从民国二十二年元月起,至民国三十一年十二月止,计10年时间。全书共分8册82章。另印制《宁夏省十年统计年鉴》。

12月9日 陕甘宁边区政府第三次会议通过《修正陕甘宁边区优待抗日军属条例》。

12月26日 《解放日报》报道:盐池县乡级选举工作,经过三个阶段已基本完成。全县共选出乡参议员305人,其中中共党员69人,其他党派与无党派人士236人。选出乡长及政府委员105人,其中中共党员47人,党外人士58人。四区回六庄为回民乡,划归定边自治区管辖,进行单独选举。

同日 盐池县元华工厂,全年生产衣胎2200套,被胎4000床,毛帽10000

PDF 文件使用 "pdfFactory Pro" 试用版本创建 www.fineprint.cn

顶,为支援边区军民抗日作出了贡献。

△ 盐池县政府秘书李季，认真学习毛泽东《在延安文艺座谈会上的讲话》，深入生活，创作了长篇叙事诗《王贵与李香香》(原名为《红旗插到死狼湾》),并在三边报上连载。《解放报》在转载时,中共中央宣传部部长陆定一写了按语,指出它是新诗歌的方向,标志着我国新诗歌发展史上一个重要的阶段。李季后调三边报社作编辑工作。

△ 中共盐池县委决定,在本县二、三、四、五区各建一支骑兵游击队,并向群众发出“有人出人、有钱出钱、有枪出枪”的号召,动员青年参加游击队。到年底,各区游击队相继建立。

12 月 《红军长征记》由八路军政治部宣传部印制出版,书中由翰文所写《过单家集》，是该书唯一的一篇反映红军长征经过宁夏时与回族同胞关系的作品。

1943 年

1 月 三边分区党委决定,中共在宁夏的工作主要由三边分区党委统战部负责,孙殿才担任部长。

2 月 9 日 陕甘宁边区政府公布《陕甘宁边区优待抗日军人家属条例》及《优待抗日工作人员家属暂行办法》。发表《关于拥军工作批示信》,还公布了《优待移难民垦荒条例》。

2 月 25 日 第八战区政治部在兰州市召开甘肃、宁夏、青海三省政工会议,阴谋勾结敌伪,进行反共。

3 月 1 日 中共金灵工委撤销。

3 月 三边分区党委改为中共三边地方委员会,实行党、政、军一元化领导。为充实地级机关干部,原金灵工委组织部长许宗岳和宣传部长江云调往三边地委工作。

4 月 17 日 在宁夏中学任庶务主任的回族青年何自成(亦名林洛、殷夫,中共党员),在邮电局工作的毛达(毛英华)、陈硕甫、凌番、曹松林、姚益庭,在报社工作的李国青及炮兵连的刘斐等地下工作者,开始以学习世界语作掩护试探

PDF 文件使用 "pdfFactory Pro" 试用版本创建 www.fineprint.cn

接头之时,被国民党宁夏军警稽查处逮捕。入狱后,敌人虽对他们严刑审讯,但未得到任何口供,遂以“共党嫌疑”将何自成、毛达、陈硕甫、刘斐活埋于宁夏城城隍庙后边,制造了宁夏的第二起活埋案。

4 月 27 日 中共三边地委据根中共中央《关于继续开展整风运动的指示》,决定各县从 5 月 1 日起到 8 月底止(实际上到第二年夏)开展整风运动。此后盐池县的农村教师及区乡干部大都被调回县上参加整风。

5 月 蒋介石发动的第三次反共高潮被粉碎,陕甘宁边区军民击退胡宗南、马鸿逵部对边区的进攻。

8 月 3 日 陕甘宁边区拨运盐贷款 1000 万元推进食盐运销。

9 月 国民党中央军事委员会后勤部命令第八战区兵站总监部在宁夏设立第十七兵站分监部。十五路军总部副官长马如龙任该兵站分监,省军粮局局长金钟秀任参谋长。继之马如龙被撤职查办,财政厅长赵文府兼任分监。

10 月 盐池县游击队在五区何新庄捕获土匪头子饶端昌并就地处决,为盐池人民除掉一大害。

11 月 30 日 以罗家伦为团长的西北建设考察团一行 15 人抵达宁夏省城。12 月 1 日,宁夏社会各界在省府大礼堂举行会议,欢迎西北建设考察团一行。

12 月 16 日 陕甘宁边区第一届劳动英雄代表大会暨边区第三届生产展览会胜利闭幕。盐池县劳动英雄高仲和、刘占海、王科等光荣出席,并获得甲等奖,受到毛泽东、朱德等中央领导接见。

12 月 陕、甘、宁、青等省进步青年数十人,在兰州成立了“西北青年民主促进会”(简称“西青会”)。该会以“主张民主,反对独裁”;“主张抗日,反对内战”为宗旨,吸收主张民主和爱国的军人、公务员和学生入会,参加活动。

是年 三边分区党委统战部长孙殿才以直接单线联系办法,派出中宁人马少林和杨占彪到金灵地区开展活动。

△ 在绥远伊盟三段地工委工作的中共党员王延介绍王克和入党后,让其继续做宁夏外逃难民等项工作,王克和先后在永宁县发展周光耀、周占山、朱九章、周玉金等为中共党员。

△ 国民党军政部增编马鸿逵十五路军暂编三十一师番号。同时任命马鸿

PDF 文件使用 "pdfFactory Pro" 试用版本创建 www.fineprint.cn

逵次子马敦静为第十一军军长。

△　三青团中央书记长张治中于秋季到宁夏“视察”工作，马鸿逵乘机当面向张推荐李作栋代理宁夏三青团书记，李翰园代替袁金璋为干事长。从此，三青团组织在宁夏名存实亡。

△　国民党驻兰州空军第四路司令李瑞彬下令电汇工程款30万元整。修宁夏西花园机场。

1944年

4月11日　宁夏省政府第一百三十次委员会议决定，将宁夏省城改名为银川市，并设市政筹备处，着手进行建市的准备工作。1945年1月9日，宁夏省市政筹备处公布《银川市筹备处组织规程》，宣布正式改宁夏省城为银川市。

5月　中共三边地委为加强宁夏方面的外部工作，制定了在工人、农民中发展党员的方针。同时派出干部在盐池县建立了三个工作据点，确定二区（余庄子）据点由梁大均、李健负责，活动范围为灵武、永宁、宁朔、贺兰四县；五区（红井子）据点由何广宽负责，活动范围为国民党盐池县所在地惠安堡地区、同心、金积、中宁、中卫五县；伊盟三段地据点由王延负责，活动范围为陶乐、惠农、平罗、磴口四县和阿拉善旗。

7月　中共三边地委决定在盐池成立统战部（部长梁大均）专门做国民党统治区域的工作。

10月　马鸿逵在宁夏大量抓兵。从上年至本月止，前后抓兵四次，农村中的青壮年几乎全部为兵役和国民兵训练所夺。因此，在宁夏有民谣流传：“打下了粮平分呢，养下了儿当兵呢，走了东路充公呢。”

11月9日　据本月统计，盐池全县有农村党支部25个，加上县机关支部，共有中共党员365人。

11月11日~16日　陕甘宁边区文教代表大会在延安召开。盐池县受到边区政府表扬，二区获集体二等奖，李和春、石礼及乡村教师阎成英、王百宣获个人奖。

11月16日　在兰州的宁夏籍学生关立信、温积成、刘廷栋等10余人成立

PDF 文件使用 "pdfFactory Pro" 试用版本创建 www.fineprint.cn

“建宁学会”,并通过所办的刊物《夏声》揭露马鸿逵在宁夏的黑暗统治。

12 月 15 日 毛泽东在陕甘宁边区参议会发表演说，指出:1945 年唯一的任务是打倒日本侵略者,而只有用人民的力量促成由国民党、共产党、其他抗日党派及无党派人士,在民主基础上召集国事会议,组织联合政府,才能实现这一目标,中国人民不论在大后方、沦陷区、解放区,都要为此目的而奋斗。

12 月 八路军留守兵团政治部宣传队到盐池县进行慰问演出,演出了《夫妻识字》《兄妹开荒》《夫妻逃难》等节目。同时还将盐池县劳动模范王科的致富事迹编成戏剧演出,受到群众欢迎。

是年 宁夏川区百姓为逃避国民党残酷压榨及抓兵之苦,纷纷逃往盐池。盐池县委为安排好这些人的生计，号召每家老户平均要帮助一户移民，政府实行奖励:安置一户奖励羊一只,三户奖羊两只,五户奖牛半头(折钱),十户奖牛一头。在二区五乡乡长、移民英雄呼万寿影响下,涌现出了许多安置移民的模范。

△ 红井子工作据点派马少林回到其家乡金积一带活动。担任交通联络,并向驻中宁南营房的马鸿宾部 81 军部队宣传党的政治主张和政策。

△ 三边分区保安处长赵文献与梁大均商定,派外勤人员何述田前往中宁做国民党 81 军军需李振邦的工作,将其发展成中共党员,并利用李的职务为共产党做情报工作。

△ 西北方面军第一路游击大队改为西北地区第一回民支队,金三寿任支队长,彭化庵任政治委员,杨占彪任副支队长。

1945 年

1 月 30 日 宁夏省知识青年志愿从军委员会，从报名应征者中检验合格 300 名,乘车南运。

3 月 15 日 宁夏全省被划分为三个行政督察专员区:永宁、宁朔、金积、灵武 4 县为第一区,中卫、中宁、盐池、同心 4 县为第二区,平罗、惠农、磴口、陶乐 4 县为第三区。并于年底前先后成立督察专员公署。

3 月 中共三边地委为发动和组织广大群众开展建党和统战工作,决定在

PDF 文件使用 "pdfFactory Pro" 试用版本创建 www.fineprint.cn

盐池成立中共河东工作组,由三边地委常委、保安处处长赵文献任组长,梁大均任副组长,何广宽为组员。并由梁大均、何广宽分别兼任余庄子、红井子两个工作据点负责人。以后决定将余庄子、红井子据点改为工委,余庄子工委由梁大均、李健任正副书记,红井子工委由何广宽任书记;三段地据点由王延、王茜先后负责。

4月20日 中共中央扩大的六届七中全会讨论通过了《关于若干历史问题的决议》。《决议》总结了建党以来的历史经验,对若干重大历史问题作出结论,为中共七大的召开,在思想上作了充分准备。

4月23日~6月11日 中国共产党第七次全国代表大会在延安举行。大会制定的路线是:“放手发动群众,壮大人民力量,在我党的领导下,打败日本侵略者,解放全国人民,建立一个新民主主义的新中国。”

7月 国民党当局将宁夏、绥远两省改划为第十二战区,傅作义任司令长官,马鸿逵、马鸿宾任副司令长官。

8月15日 日本天皇宣告正式接受无条件投降,银川各界在东教场举行提灯大会,会后民众上街游行,庆祝抗战胜利。

9月3日 为庆祝抗战胜利,宁夏全省各市各县民众分别举行庆祝抗日战争胜利大会。

PDF 文件使用 "pdfFactory Pro" 试用版本创建 www.fineprint.cn

参考文献

1. 军事科学院军事历史研究部:《中国抗日战争史》,解放军出版社,2015年第1版。

2.《中国抗日战争史简明读本》编写组:《中国抗日战争史简明读本》,人民出版社,2015年第1版。

3. 内蒙古党委党史研究室:《中国共产党内蒙古地区简史(1919~1949)》,内蒙古出版集团、内蒙古人民出版社,2010年6月第一版。

4. 巴彦淖尔市课题组:《内蒙古抗战时期人口伤亡与财产损失——巴彦淖尔卷》,中共党史出版社,2011年4月第1版 。

5. 中共巴彦淖尔市委党史资料征集研究办公室:《中国共产党巴彦淖尔历史(1926~1949)》(第一卷),中共党史出版社,2011年10月第一版。

6. 宁夏档案局(馆):《抗战时期的宁夏——档案史料汇编》,重庆出版集团、重庆出版社,2015年5月第1版。

7. 宁夏地方志编审委员会:《全民抗战与宁夏——宁夏抗战史料辑录》,宁夏人民出版社,2005年8月第1版。

8. 中共宁夏回族自治区委员会党史研究室:《中国民族区域自治实践的萌芽——陕甘宁省豫海县回民自治政府资料与研究》,黄河出版传媒集团、宁夏人民出版社,2013年12月第1版。

9. 中共宁夏回族自治区委员会党史研究室:《中国共产党宁夏史(1919.5~1949.12)》,宁夏人民出版社,2000年10月第1版。

10. 中共宁夏回族自治区委员会党史研究室、中共宁夏回族自治区委员会党校、宁夏回族自治区档案馆:《中共宁夏党史大事记(1925.8~1988.6)》,宁夏人民出版社,1991年10月第1版。

11. 宁夏回族自治区人民政府民政厅、中共宁夏回族自治区委员会党史研

PDF 文件使用 "pdfFactory Pro" 试用版本创建 www.fineprint.cn

究室:《宁夏革命英烈》(第一辑),宁夏人民出版社,1991 年 6 月第 1 版。

12. 中共宁夏回族自治区委员会宣传部:《而今迈步从头越——宁夏纪念红军长征胜利暨将台堡会师 60 周年研讨会论文集》,宁夏人民出版社,1998 年 3 月第 1 版。

13. 宁夏抗战损失调研课题组:《宁夏抗战时期人口伤亡和财产损失》,中共党史出版社,2010 年 8 月第 1 版。

14. 中共吴忠市委党史研究室:《中国共产党吴忠革命史》,宁夏人民出版社,2008 年 6 月第 1 版。

15. 中共盐池县委组织部、中共盐池县委党史办:《红色盐池》(1926~1949),宁夏人民出版社,2006 年 9 月第 1 版。

16. 沙健孙:《中国共产党与抗日战争》,中央文献出版社,2005 年第 1 版。

17. 李小三:《中国共产党人精神研究》,中央文献出版社,2008 年第 1 版。

18. 李茂盛、马生怀、杨建中:《华北抗战史》,山西出版传媒集团,山西人民出版社,2013 年 4 月第 1 版。

19. 田苏苏:《华北抗日战争史》第一部(全五卷),河北人民出版社,2012 年 7 月第 1 版。

20. 韩永利:《第二次世界大战与中国抗战地位研究》,商务印书馆,2010 年第 1 版。

21. 姚丽:《二战全史》,外文出版社,2013 年第 1 版。

22. 姬乃军、姬睿:《抗战中的延安》,陕西师范大学出版总社有限公司,2014 年第 1 版。

23. 蒋文澜:《中国抗战实录》,江西人民出版社,2015 年第 1 版。

24. 韦颖显、杜锦歧、边允炜:《乌镇村史》,内蒙古大学出版社,2012 年 6 月第 1 版。

25. 曹益民:《红星闪闪照征途》,星球地图出版社,2013 年 7 月第 1 版。

26. 刘万恩:《盐池史话》,黄河出版传媒集团、宁夏人民出版社,2012 年 12 月第 1 版。

27. 沈强:《中国抗日战争画史》(新编),外文出版社,2014 年第 1 版。

28. 宁夏档案局、宁夏档案学会:《中国 20 世纪图鉴·宁夏卷》(1900~2000),

PDF 文件使用 "pdfFactory Pro" 试用版本创建 www.fineprint.cn

黄河出版传媒集团、宁夏人民出版社,2014 年 4 月第 1 版。

29. 杨得志画传编写组:《杨得志画传》,解放军出版社,2010 年 12 月第 1 版。

30. 黄爱军:《近年来抗日战争研究若干创新观点综述》,《党史研究与教学》2009 年第 6 期。

31. 胡迅雷:《抗战时期宁夏的募捐与劳军》,(全民抗战与宁夏)宁夏人民出版社第 474–479 页)。

32. 马宝明:《抗战时期兰州空战综述》,《档案》2015 年第 6 期。

33. 束锡红:《爱国主义精神特征与回族民族凝聚力的双重印证——回族抗日救亡行为的深层剖析》,《宁夏社会科学》1995 年第 9 期。

34. 哈宝信:《上海回族抗日救亡运动述略》,《回族研究》1995 年第 11 期。

35. 周俊丽:《全面抗战时期募捐研究综述》(《抗战史料研究 2014》第一辑)。

36. 鲁俊茹:《抗日战争研究综述》(《西部学刊》2015 年第 5 期)。

37. 刘庭华:《抗日时期的敌后战场》,《党史博采》2015 第 5 期。

38. 李松林、蒋晓侠:《抗战民族精神如何被赋予新的时代内涵》(《共产党员(河北)》2015 年 22 期)。

39. 付文武:《抗战时期国民政府对民众动员与宣传的指导》(《安顺学院学报》2015 年 02 期)。

40.《抗战时期击落敌机最多的一次战役:兰州空战大捷》,《文史春秋》2005 年 09 期。

41. 王强:《牢记抗战历史　弘扬抗战精神》(《辽宁行政学院学报》2006 年 05 期)。

42. 张永华:《论我党与五原大捷》,《内蒙古大学学报》1995 年第 4 期。

43. 杨志翔:《论武汉大会战对抗战进程的影响》《武汉学刊》2006 年 04 期。

44. 马世英、杨建超:《认同的力量:绥西抗战中马家军英勇抗日行为的动力分析》(《回族研究》2010 年 03 期)。

45. 马世英:《民国时期“宁夏诸马”的国家担当》(《兰州大学学报》(社会科学版)2012 年 05 期)。

PDF 文件使用 "pdfFactory Pro" 试用版本创建 www.fineprint.cn

46. 张俊:《马鸿宾赴绥西抗战动因初探》(《宁夏社会科学》2011 年 4 期)。

47. 陈坤、马建军:《宁夏回汉人民抗日斗争述略》(《抗日战争史及史料研究(一)中国近现代史史料学学会学术会议论文集》1995)。

48. 王付平:《西北回族在抗日战争中的贡献》(《回族研究》2003 年第 4 期)。

49. 丁晓强:《中共对抗战总体战略的影响和战争中的地位》(《上海行政学院学报》2005 年 05 期)。

50. 李蓉:《中国共产党不愧为抗日战争的中流砥柱》(《红旗文稿》2015/08)。

51. 张俊:《爱国主义教育资料中宁夏本土史料失真一例及辨析》(《宁夏社会科学》20114 期)。

52. 马骏:《论绥西抗战的地域概念兼及新史料与牺牲人数考证》,《宁夏社会科学》2013 年 1 月第一期(总第 176 期)。

53. 邢万莹:《宁夏少年战地服务团在宁夏抗日战争中的作用影响与教训》,《宁夏史志研究》1995 年第 4~5 期合刊。

PDF 文件使用 "pdfFactory Pro" 试用版本创建 www.fineprint.cn

后　记

今年是中国人民抗日战争胜利70周年,也是世界反法西斯战争胜利70周年。为了隆重纪念这一伟大的历史时刻,配合全国及自治区系列纪念活动,宁夏自治区党委党史研究室主任宋建钢,提出编写出版《宁夏抗战》一书的创意。在自治区党委常委、组织部部长傅兴国同志的支持、指导和鼓励下,在时间紧、任务重、要求高的情况下,我们集全室之力,查阅大量文献史料,分类梳理编辑,并经过进一步深入研究,多角度、分层次、全景式地展现抗战时期宁夏军民及社会各界的抗日救亡活动,以及宁夏为抗战胜利所做出的贡献。

8月,《宁夏抗战》内部版出版。在内部版的基础上,我们又经过对宁夏抗战中相关问题的进一步深入研究,形成了新的研究成果,并及时增加于书稿中。同时,在广泛征求各方面意见的基础上,我们对内部版书稿中相关内容和专题又进一步进行了认真修改和积极扩展,现以正式出版的形式,将《宁夏抗战》一书呈现给大家。

《宁夏抗战》一书,由"参加抗战""研究抗战""亲历抗战""见证抗战""记录抗战"五部分组成。"参加抗战"部分,从不同视角集中反映了抗战时期发生在宁夏及周边地区的历史事件,及宁夏军民的抗日救亡活动,突出展现了宁夏军民全力狙击日寇的英雄壮举;"研究抗战"部分,主要收录了宁夏自治区党委党史研究室围绕中国人民抗日战争暨世界反法西斯战争胜利70周年,组织力量进一步深入研究而形成的最新理论和学术成果;"亲历抗战""见证抗战""记录抗战"三部分,主要收录了部分抗日老战士的口述史,1931年九一八事变至1945年抗战胜利期间,与宁夏有关的重要档案史料、文献,以及宁夏抗战时期的大事记,全面反映了这一时段宁夏军民及社会各界抗日救国方面的史实。

本书由自治区党委党史研究室主任宋建钢担任主编,负责本书的策划设

PDF 文件使用 "pdfFactory Pro" 试用版本创建 www.fineprint.cn

计、框架设定、组织协调和整体实施，对书稿内容的选定和编写工作及时给予具体指导，并多次对本书进行认真审改和反复统稿，确保了本书按时保质完成。副主任纳建国、副主任饶彦久、文献编辑处处长薛志达担任副主编，参与书稿部分内容的撰写，并对本书的文稿做了大量的修改工作。办公室主任郭小涛、主任科员马芹，研究一处调研员高天娥承担了大量具体的编务工作。

本书“参加抗战”部分，由饶彦久、薛志达、惠国生、张瑾、吴建彬、侯晶晶、卢钰涛分别撰写；“研究抗战”部分，由宋建钢、张怀武、胡伟东、田俊秀、魏晓东、刘罡、马芹、侯晶晶分别撰写；“亲历抗战”部分，由马晓东搜集整理并进行了编辑；“见证抗战”部分，由张莉收集、整理、编校；“记录抗战”部分，由陆维成编写和整理；全书图片由王锋、马晓东、马芹、刘罡、马蟊收集、整理并统一插排。

宁夏回族自治区党委分管领导傅兴国同志，十分重视本书的编写出版工作，对本书的编写出版工作及时提出了具体的指导意见和要求。自治区档案局（馆）、自治区社科院、自治区政协文史资料委员会、自治区文史馆、五市党史部门、中共党史出版社等单位和部门，对本书的编写出版给予了大力支持。自治区档案局刘新华、自治区博物馆何新宇同志，提供了本书所需的部分宝贵图片资料。我们谨向所有关心、支持本书编写出版工作的单位、领导与同志表示衷心的感谢。

在本书编写过程中，我们参考和引用了近年来全国全区党史、国史、地方史等领域的一些最新研究成果，吸收了关于宁夏在抗战时期的一些资料。在此，我们对相关专家学者和实际工作者表示诚挚的谢意。由于我们的史学修养、理论水平有限，书中难免有疏漏和不足之处，敬请有关专家和读者批评指正。

编者

2015 年 9 月

PDF 文件使用 "pdfFactory Pro" 试用版本创建 www.fineprint.cn